



たむら

市政だより

2025
6
No. 244

昆虫採集探検
自然との出会い感動の瞬間

TAMURA CITY PUBLIC RELATIONS

たむら 市政だより
2025 6
No. 244

発行／福島県田村市 ●編集／総務部総務課
〒963-4393 福島県田村市船引町船引字畑添76番地2

0247-81-2117 info@city.tamura.lg.jp
●公式ホームページのアイコン



印刷／前内印刷
たむら市政だよりはFSC®認証紙を使用しています



My Angel



ゆづき
川本 悠月ちゃん
青空おさんぽ気持ちいいね！



みく いつき
草野 美玖ちゃん、吉樹ちゃん
5才のハッピーバースデー♡



いり
吉田 依莉ちゃん
はじめて桜とパシャリ♪



わが子の笑顔を、たむら市政だよりに掲載しませんか？
住所・氏名・電話番号・一言(15字以内)をメールでお送りください。

●対象 市在住の就学前の子ども
問・申 総務部 総務課 ☎81-2117
info@city.tamura.lg.jp

イチオシ！



田村の極 ジューシー牛 メンチカツバーガー

価格 1,200円(税込)
問 あぶくま洞管理事務所 ☎78-2125

レストランの改装オープンに合わせ、これまで丼もので使用していた、田村市ブランド認証産品「田村の極」の一品である牛メンチカツを、バーガーに仕上げました。パンチの効いたガーリックソースの上に、たまごソースを合わせた一品。口の中で、多彩な味を楽しめます。



プレゼントコーナー

クイズ正解者の中から抽選でプレゼントが当たります！
※当選者には引換券を送付します。(商品の発送はしません)引換券を指定の場所で交換してください。



今月の プレゼント (7名様) 田村をぎゅっと！ ごっつおプレート

あぶくま洞管理事務所
田村市滝根町菅谷字東釜山 1 ☎78-2125

3月に改装オープンした、あぶくま洞2階レストラン「レストハウス釜山」。豚肉のエゴマみそ焼きをメインに、地元食材をふんだんに使い、彩りよく「田村の味」をワンプレートで楽しめます。地元野菜や雑穀米を使用し、ヘルシーでボリューム満点。四季によって変わるデザートも魅力の一つです。



たむら市政だより クイズ&アンケート

クイズ正解者から抽選で7人にプレゼント！

広報クイズ

Q あぶくま洞ラベンダー園が開園する日にちは？
「6月〇〇日」(数字2文字)

アンケート ①～③の内容に答えてください。

- ① 今月号でよかった内容と、その理由を教えてください。
- ② 昆虫特集の感想を教えてください。
- ③ 昆虫特集を読んで、もっと知りたいと思った内容はありましたか？

応募方法

応募専用フォームに、クイズ・アンケートの答え、住所、氏名、年齢、電話番号、メールアドレスを入力してご応募ください。



6月30日(月)締切
＜応募専用フォーム＞

お店・商品をPRしませんか。広報クイズのプレゼントを提供していただければ、お店を募集しています。詳しくは、総務課☎81-2117へご連絡ください。

こんちゅうとくしゅう

昆虫特集

たむらの昆虫に
会いに行こう！

緑が深まる初夏は、昆虫採集にぴったりの季節！昆虫の聖地を目指す田村市には、多種多様な昆虫が生息しています。今回の特集では、地域おこし協力隊の「昆虫先生」ことムネリンの案内のもと、この時期ならではの昆虫採集の魅力に迫ります。市内の昆虫大好き小学生で、2月に「こども昆虫PR大使」に任命した子どもたちに撮影のご協力をいただきました。マナーやルールを守って、楽しく昆虫採集をしましょう。



昆虫先生 ムネリン

問 産業部 昆虫課 ☎61-5103

昆虫採集の注意点

- 1 水分補給はしっかりしましょう
- 2 ハチなどの危険な昆虫は決して近づかないようにしましょう
- 3 不用意に毛虫には触らないようにしましょう
- 4 昆虫採集をするときは大人の方と一緒に行動しましょう

あんぜんに
たのしみカブ！



昆虫の捕まえ方

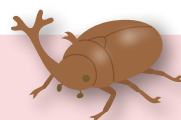

みつみつ大作戦 (フードトラップ)

材料
パイナップル
バナナ
焼酎(度数25以上)
カルピス原液
ドライイースト



STEP 1 昆虫の誘引に用いる果実を適切な大きさに切る



STEP 2 密閉できる袋に入れ、発酵させる



STEP 3 わなを設置する



おいしそう…



準備物

昆虫採集は安全第一 まずは服装から



服装

長そで・長ズボン・手袋・帽子・運動靴
夏場でも虫に刺されたり、草でかぶれたりすることもあるため、しっかり肌は隠しましょう。



虫捕りグッズ

捕虫網・虫かご
捕虫網は長すぎるとうまく扱えないため、自分の体に合う大きさを選びましょう。



応急処置セット

虫よけスプレー・虫刺され薬・絆創膏
虫刺され対策に虫よけスプレーを体全体にかけましょう。もしカやアブに刺されたら虫刺され薬を塗りましょう。



捕虫網での捕まえ方

捕虫網は、中に入った昆虫が逃げないようにするため、網が長く、網目が細かいことが最大の特徴です。草むらでバッタやチョウを捕まえる時はこの網を使いましょう。



飛んでいる昆虫

チョウなど飛んでいる昆虫を捕まえる時は、縦に振り降ろさず、網を横に振るといいでしょう。



草原にいる昆虫

バッタ等草原にいる昆虫を捕まえる場合は地面と網が平行になるように上からまっすぐ振り下ろしましょう。



たむら

市政だより

2025年6月号・目次

- 2 特集 昆虫特集
- 4 特集 たむら生き物図鑑
- 6 特集 移住・定住特集
- 7 あぶくま洞ラベンダー園 開園情報
たむら市民大学たまり7年度前期講座スタート
- 8 たむらほっとニュース
- 26 各施設の催し
- 28 ほけんだより

市の募集・申請に関する
各記事の共通事項

問 問い合わせ 申 申し込み先
市への申込・書類提出について明記していないものは、期間中の土・日・祝日を除く午前8時30分から午後5時15分まで



田んぼの生き物

たむらあいのもの
田村で会える生き物たち

たむら生

たむらいきものずかん

生き物図鑑

山林の生き物



昆虫先生ことムネリンが、
田村で会える生き物たちを
紹介します！

昆虫先生
ムネリン



ゲンゴロウ

見た目が卵形で、後ろ脚がフィンのような形状から泳ぎがとて
もうまい。ただ、かわいらしい
見た目に反して、肉食で死んだ
魚や昆虫に群がる。最近、里
地や里山環境の減少や農業の影
響で数を減らしている。

カブトムシ

日本で最も有名な昆虫の一つで、
大きな角が特徴だ。夏に現れる
が、他のクワガタ同様暑さが苦
手で、昼間は根元に隠れ、
涼しい夜に活動を始める。幼虫
は腐葉土を食べ、成虫はクヌギ
やコナラの樹液を食べる。



なかまが
たくさんいるカブ！



ミズカマキリ

見た目はカマキリに似ているが、カメムシ
の仲間である。泳いで獲物を捕まえるコオ
イムシとは異なり、水底や水草で待ち伏せ
し、小魚や小さな昆虫が目に来るのを
待つ。鎌のような前脚で獲物を挟み、体液
を吸う。



ギンヤンマ

頭部と胸部が緑色のトンボで、腹部の色は
オスが水色、メスが緑色だ。トンボの仲間
では最速で飛べるが、逆に急停止やホバリ
ングもできる。高い飛行能力で空中の昆虫
を脚で、すぐに捕まえて食べる。



アカハライモリ

両生類の仲間であり、日本だけに生息する
固有種である。名前の通りお腹が赤く、こ
れは天敵の鳥に襲われた際にそれを見せ、
自分が危険であることをアピールするため
である。フグがもつ毒「テトロドトキシン」
を体に持つ。



ノコギリクワガタ

ミヤマクワガタと異なり温暖な広葉樹林
に生息する。体長が大きくなるほど大あご
が湾曲し、内歯がのこぎり状であることが特
徴だ。樹液や街灯の下を探索、または広葉樹
を蹴ると死んだふりをして落ちてくる。



オオミズアオ

田村市では夏に現れる、100mm以上にもなる
ヤママユガの仲間だ。特徴は緑色を帯びた白く
美しい翅だ。本種の仲間の成虫は口がないた
め長く生きられず、幼虫の時に蓄えたエネル
ギーで飛ぶ。夜間に街灯周辺等の光に集まる。



オオムラサキ

日本の国蝶で準絶滅危惧種に指定されている
大型のチョウだ。性別で翅の色が異なり、特
にオスは名前通り鮮やかな紫色の翅が特徴で
ある。幼虫はエノキの葉だけ食べるが、成虫
はクヌギやコナラ等の雑木林で樹液を吸う。



コオイムシ

名前の由来は、メスがオスの
背中中に卵を産み、自身の卵を
守ってもらうことである。採
集時、オスは背中中に卵がある
状態で見つかりやすい。水中
で泳いで小さな昆虫を前脚で
挟んで体液を吸う。

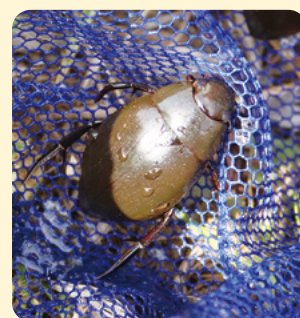

ガムシ

見た目はゲンゴロウに似てい
るが、脚の形状で見分けられ
る。本種は水草を食べる。胸
部から腹部へ針のような突起
が一本伸びており、それが牙
に見えることから「牙虫」と
名付けられている。



ルリボシカミキリ

名前の通り鮮やかな青色と黒色の
体色が最大の特徴だが、標本にす
ると色が褪せてしまい失われてし
まう。広葉樹の雑木林に生息し、
特にブナ・クミ科の枯死した樹
木に産卵のために集まる。



ミヤマクワガタ

山林等の涼しい雑木林にいるクワ
ガタムシだ。大きな特徴はオスの
頭部に「耳状突起」と呼ばれる冠
状の突起があり、これは幼虫の頃
に低温環境にいるほど発達しやす
い。体毛が生えており、その姿は
黄銅色に輝いて見える。

田村で見つけた 私らしい 生き方。

人 口減少や少子高齢化が課題となつて
いる中、市では、地域の魅力の磨き
上げや新たな産業・暮らしを創出するため、
新たな住民を呼び込もうと、さまざまな移
住・定住事業を展開しています。

今回は、6年4月に家族で埼玉県から都
路町へ移住した新井田力さん、美菜子さん
夫妻に、移住したきっかけや現在の暮らし
について、お話を伺いました。

問 総務部企画調整課 ☎61-7615



新井田さんファミリー

夫:力さん(木工作家)
妻:美菜子さん(市起業型地域おこし協力隊)
12歳、9歳、6歳のお子さんと5人暮らし

ヤギも一緒に
暮らしています

あぶくま洞ラベンダー園 開園情報

約2万株以上のラベンダーの中で、のんびり深呼吸
してみませんか。あぶくま洞の園地内に広がるラベ
ンダー園には遊歩道が整備され、自由に散策が楽し
めます。摘み取り体験やラベンダークラフト体験教
室も開催予定(有料)です。期間限定でラベンダー
ソフトクリームを販売します。

●期間 6月14日(土)～7月6日(日)

●料金 入園無料

●摘み取り体験

午前10時～午後3時30分(最終受付午後3時、雨天時等中止)1カップ500円

●ラベンダークラフト教室(雨天時等中止)

6月14日(土)、15日(日)、21日(土)、22日(日)、28日(土)、29日(日)開催予定、
各日午前10時～午後3時、製作費別途

●場所 あぶくま洞

問 あぶくま洞管理事務所 ☎78-2125



Q はじめに、移住のきっかけを
教えてください。

A 木が仕入れできる場所や広い
家、作業しやすい環境を探し
ていたので、希望する住居に
マッチングしたためです。

Q 田村市を選んだ理由はなんで
すか？

A いろいろな場所を巡ってきま
したが、人が温かくて、環境
が良いと感じたからです。ま
た希望していた工房のある家
と出会えたからです。

Q 移住するまでに大変だったこ
とを教えてください。

A 空き家を住めるように片付け
なければならなかったこと
です。埼玉から5、6回は通い
ました。それから子どもたち
に引っ越すことを伝え、気持
ちのケアに努めました。

Q 移住後、子どもたちにどんな
変化がありましたか？

A 授業や行事が少人数である分
出番が多いので「自分が頑張
らなくては」という気持ち
が芽生えました。その頑張り
が認められて、自己肯定感
が育っているように感じていま
す。一番良かったことは、物
を大切にできるようになったこ
とです。埼玉よりも簡単に買
い物に行けなくなったこと

で、自分で考えるようになった
と思います。

Q 移住した感想をお聞かせくだ
さい。

A 人や自然との距離がちょうど
いいです。四季がはっきりし
ていて、過ごしやすいです。

Q 今後、どんなことにチャレン
ジしたいですか？

A 力さん…都路の木で木工作品
をつくることです。

A 美菜子さん…空き家を活用し
ていろいろな人が集えるシェ
アハウスを作ることです。

Q 最後に、移住される方にメッ
セージをお願いします。

A チャレンジハウスの利用や移
住ツアーに参加するなど、自
分の目で田村市を見てほしい
です。そして、人の温かみを
感じてほしいです。何回か足
を運んで、一度では分からな
い部分を経験してほしいと思
います。

移住に関する情報を
「たむら暮らし」の
Webサイトや
SNSで発信中！



たむら市民大学たまり 7年度前期講座スタート

昨年4月に開校した「たまり」、9月まで続く7年度前期は
14講座を開講し、のべ197名の学生が学びを始めています。
それぞれの講座の1回目では、初めての参加に緊張と期待
が入り交じる様子の学生もいれば、たまりを通して顔見知
りになった学生たちの再会を喜ぶ姿もみられました。たまり
は学びの場だけでなく、市民
同士がつながる
場にもなってい
ます。



開講式・学生証明書授与



ゼロから始めるスマホ教室



異文化コミュニケーション

たむら市民大学教員募集

たむら市民大学たまり、7年度後期講
座(10月～8年3月)の教員を募集
します。教員の免許や資格は必要あり
ません。芸術、語学、園芸、趣味やスポー
ツなど、ジャンルも問いません。今ま
で教えた経験がない方でも不安なく教
員となれるよう、教員向け講習会を行
うなど、事務局が全力サポートします。

●募集締め切り 6月25日(水)

●申し込み方法

生涯学習課、各公民館および各行政
局に設置、または市ホームページに掲
載の教員募集要項を
ご覧ください。

問 教育部生涯学習課
☎81-1215



移住の状況

移住事業は、3年度から本格的なスタートを
切りました。6年3月末時点の累計で、72
世帯139人が本事業を活用して移住しまし
た。移住相談は、3年度が86人、4年度が
183人、5年度が185人、6年度が199人と
年々増加傾向にあります。移住元は、首都圏
を中心とし、東京都が最も多くなっています。

移住者の推移

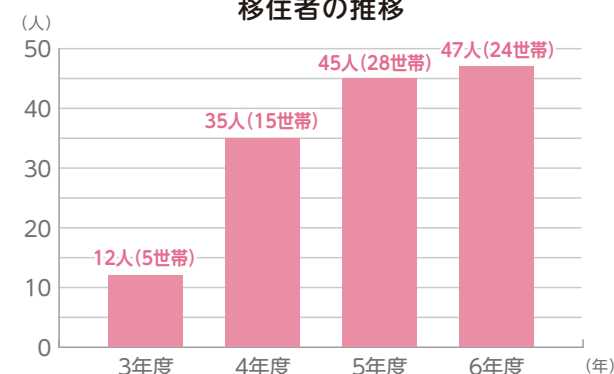



地域おこし協力隊・復興支援員・集落支援員委嘱

5月16日、市役所で、市地域おこし協力隊・復興支援員・集落支援員合同委嘱状交付式を行いました。

7年度は、地域おこし協力隊15人、復興支援員5人、集落支援員4人で活動をスタートします。

委嘱状交付後に、各隊員がそれぞれの活動内容の発表を行いました。市長は各隊員に向け、積極的な行動力と新たな目線や知見を発揮し、地域の課題解決に向け活躍してほしいと期待を寄せました。



春のおはなし会

4月26日、市図書館で「春のおはなし会」が開催され、親子15人が参加しました。

おはなし会どんぐりによる、絵本やビッグブック、手あそびなど春にちなんだプログラムや紙芝居を楽しみました。

最後に、折り紙で作ったかわいい動物付きの花束と、動くはらぺこあおむしのプレゼントをもらった子どもたちは大喜びでした。



元行政相談委員の松山さんに総務大臣感謝状贈呈

4月23日、市役所で、総務省福島行政監視行政相談センター主催による退任行政相談委員総務大臣感謝状贈呈が行われました。3月31日付けで行政相談委員を退任した松山秀明さんに、只野裕子所長から総務大臣感謝状が手渡されました。

松山さんは2009(平成21)年4月から16年間、田村市担当の行政相談委員を務めました。国民と行政とのパイプ役として、行政に関する苦情や意見などの相談を受け付け、その解決に尽力されました。



昆虫課がアポロアワードユニークな部署大賞を受賞

昆虫課は、アポログループがユニークな企業を表彰する『アポロアワード』で、ユニークな部署大賞に選ばれ、4月23日、市役所でアポログループより表彰を受けました。

昆虫課は、「昆虫のまち」としてのブランド力を高めるため、5年7月に発足しました。今後も昆虫に関する魅力発信を行い、交流人口の拡大を推進します。



元気におよぐ、こいのぼり

4月16日、大越こども園で、こいのぼり掲揚式が行われました。

式では市長のあいさつ後、園児たちと市長が力を合わせてロープを引き、たくさんのこいのぼりを掲揚しました。春風を受けて泳ぐこいのぼりに園児たちからは歓声があがり、その後、元気な声で童謡「こいのぼり」を合唱しました。

また、市長より代表の猪狩楓菜さんと新田華穂さんに記念品が贈呈されました。こいのぼりは、こどもまんなか児童福祉週間に合わせ5月12日まで掲揚されました。



お人形様の衣替え

船引町各地区で、4月13日に「朴橋のお人形様」、同27日に「堀越のお人形様」と「屋形のお人形様」の衣替えが行われました。

各地区のお人形様は、顔のお化粧を塗り直し、髪の毛やひげの杉の葉、わらで編んだ衣などが取り換えられました。参加した会員らは、地域の安全や無病息災などを願っていました。

お人形様は江戸時代から旧磐城街道沿いに祀られ、その製作の習俗は県の指定無形民俗文化財に指定されています。

※写真は朴橋のお人形様

手話 初心者向け
よく使う日常会話 Vol. 7

こんばんは

両手のひらを前に向け、胸の前で交差させます。

陽が沈むイメージです。□の形も「こんばんは」と言いましょう。

祝 100 歳！ 末永くお元気で

2人には福島県、田村市、田村市社会福祉協議会などから賀寿や記念品などが贈られました。

宇多 慶藏さん

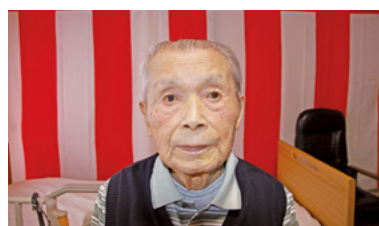

船引町船引の宇多慶藏さんが、4月9日に満百歳を迎えられました。

慶藏さんは、高校から社会人になるまでずっと柔道を続け、ゲートボールやグラウンドゴルフもよくプレーしていたそうです。趣味は釣りや山歩き、山菜採りで今でもYouTubeの釣り番組をよく見ているそうです。食べ物は甘いもの全般で、特に果物やプリンが好物。

長寿の秘訣は「毎日、運動をして体を鍛えること」で、ウォーキングは毎日欠かさずに行っていたそうです。

齋藤 ハルさん



大越町上大越の齋藤ハルさんが、4月29日に満百歳を迎えられました。

ハルさんは、老人会の仲間や友人たちといろいろな所へ旅行に出掛けたり、夫婦でゲートボールをしたりしていました。ハルさんの現在の楽しみは、令和生まれのひ孫さんと一緒に遊ぶことだそうです。

長寿の秘訣は「ゲートボールや畑作業などよく体を動かすこと、好き嫌いなく3食きちんとご飯を食べること」と教えてくれました。

さまざまな分野で功績を残した人に贈られる7年春の叙勲が4月29日、発表されました。田村市からは2人が受章しました。2人に喜びの一言をお聞きました。

旭日双光章

長谷川 元行さん

(70、船引町)
元市議会議長



「家族や支援者の支えのおかげ。市役所新庁舎完成時にテープカットしたのが昨日のここのよう」と、市議会議長だった10年前の出来事を振り返ります。2003(平成15)年に船引町議に初当選し、2005(同17)年の町村合併を経て、計5期18年5カ月務めました。議長時代に「開かれた議会」を目指し、議会のインターネット中継を実行し、地方自治の伸展に尽くしました。

瑞宝双光章

渡邊 世子さん

(74、都路町)
元郡山養護学校長



「子どもたちに『出会えてよかった』と思われるような存在を目指した」と、31年間の教員人生を振り返ります。平養護学校教頭、西郷養護学校長などを歴任し、障害のある子どもの教育に携わってきました。肢体が不自由な生徒が思いを表現できるようにするため、口の中でセンサーを動かして、パソコンを操作できる装置を自作。「子どもたちの輝く笑顔が見たい一心だった」と話しました。

春の叙勲

たゆまぬ
努力の結晶

国民健康保険・後期高齢者医療保険に 加入しているみなさんへ

受診料無料

特定健診・健康診査で病気を早期発見！健康な体を維持しましょう！

- 国民健康保険加入者と後期高齢者医療保険加入者は、集団健診または施設健診のどちらか一方を無料で受診できます。
- 集団健診（総合健診）の日程表は、10 ページに掲載しましたのでご覧ください。
- 6 年度に施設健診を受診した方には、5 月下旬に受診券を送付しました。新たに施設健診を希望する方は、市民課へお申し込みください。
- 受診のための手続き

	集団健診（総合健診）	施設健診（医療機関）
受診場所	市内集団健診会場	各医療機関（下表）
申込先	保健課 ☎81-2271	市民課（健診の予約は医療機関に直接）
準備物	・保険証等加入保険が確認できるもの ・受診カード ・尿検査検体	・保険証等加入保険が確認できるもの ・受診券（A4 サイズ）
申込期限	6 月 20 日（金）	11 月 28 日（金）
受診期限	8 月 31 日（日）	12 月 27 日（土）

- 特定保健指導：特定健診・健康診査の結果により、保健指導の案内が届きます。
健康教室などへの参加、保健師、栄養士の個別相談など、健康管理のためにご利用ください。

実施医療機関（施設健診）

医療機関名	所在地	電話番号	詳細健診				医療機関名	電話番号	詳細健診				
			心電図	貧血	眼底	血清			心電図	貧血	眼底	血清	
田村市							三春町						
総合南東北病院附属 滝根診療所	滝根町	☎78-2442	○	○	△	○	石川医院	☎62-2630	○	○	△	○	
まつぎき内科胃腸科 クリニック	大越町	☎61-7030	○	○	△	○	せんざき医院	☎61-2777	○	○	△	○	
田村市立都路診療所	都路町	☎75-2003	○	○	△	○	なごみファミリー クリニック	☎62-2473	○	○	△	○	
青山医院	常葉町	☎77-2015	○	○	△	○	のざわ内科クリニック	☎61-1500	○	○	△	○	
白岩医院	常葉町	☎77-2036	○	○	△	○	春山医院	☎62-3239	○	○	△	○	
秋元医院	船引町	☎82-1514	○	○	△	○	三春町立三春病院	☎62-3131	○	○	△	○	
遠藤医院	船引町	☎85-2016	○	○	△	○	矢吹医院	☎62-3015	○	○	△	○	
たかはし内科 クリニック	船引町	☎81-1388	○	○	△	○	雷クリニック	☎62-6333	○	○	△	○	
清水医院	船引町	☎82-3535	○	○	△	○	小野町						
たむら市民病院	船引町	☎82-1117	○	○	○	○	石塚医院	☎72-2161	○	○	○	○	
船引クリニック	船引町	☎82-0137	○	○	△	○	かみや内科クリニック	☎72-3212	○	○	△	○	
まつえ整形外科	船引町	☎81-1222	△	△	△	△	公立小野町 地方総合病院	☎72-3181	○	○	○	○	
○…受診できるもの △…別の医療機関で受診 ※詳細健診は判定基準に該当する方のみでの検査になります。 ☎・☎ 集団健診 保健福祉部 保健課 ☎81-2271 施設健診 市民部 市民課 ☎82-1112							さいとう医院	☎72-2500	○	○	△	○	
							島貫整形外科	☎72-2722	△	△	△	△	
							橋本医院	☎72-3711	○	○	△	○	

総合健診（集団健診）実施のお知らせ

7 年度総合健診を次の日程で実施します。年に一度、自分の健康をチェックする大切な機会です。必ず受診しましょう。
完全予約制での実施です。必ず受診予約をしてください。総合健診や予約に関する詳細は、市から郵送する書類をご確認ください。

- ①受診カード等が手元にある方：WEB または予約コールセンターに電話で予約をしてください。
- ②受診カード等が手元にない方：保健課（☎81-2271）へお申し込みください。後日、受診カード等を郵送します。
お手元に書類が届いてから、予約をして受診してください。

総合健診日程表

健診実施日	会 場	予約開始日（午前 9 時から）	入場時間
7 月 1 日（火） 7 月 2 日（水） 7 月 3 日（木） 7 月 4 日（金） 7 月 5 日（土）	大越行政局	6 月 2 日（月）	① 7 時 25 分～7 時 35 分 ② 7 時 40 分～7 時 55 分 ③ 8 時 00 分～8 時 15 分 ④ 8 時 20 分～8 時 35 分 ⑤ 8 時 40 分～8 時 55 分
7 月 7 日（月） 7 月 8 日（火） 7 月 9 日（水）	天地人大学	6 月 5 日（木）	⑥ 9 時 00 分～9 時 15 分 ⑦ 9 時 20 分～9 時 35 分 ⑧ 9 時 40 分～9 時 55 分
7 月 10 日（木） 7 月 11 日（金） 7 月 22 日（火）	都路保健センター	6 月 10 日（火）	⑨ 10 時 00 分～10 時 15 分 ⑩ 10 時 20 分～10 時 35 分 ⑪ 10 時 40 分～10 時 55 分
7 月 23 日（水） 7 月 24 日（木） 7 月 25 日（金） 7 月 26 日（土）	常葉公民館	6 月 13 日（金）	⑫ 11 時 00 分～11 時 10 分 ↑⑨～⑫は会場によって実施しない場合があります。詳細は WEB または電話でご確認ください。
8 月 1 日（金） 8 月 4 日（月）	瀬川出張所	6 月 18 日（水）	●予約は入場の目安です。 会場内が混雑した場合、お待ちいただく場合がありますので、時間に余裕をもってお出かけください。
8 月 5 日（火） 8 月 6 日（水）	うつし交流館	6 月 18 日（水）	
8 月 7 日（木） 8 月 8 日（金）	要田出張所 文珠出張所	6 月 18 日（水） 6 月 23 日（月）	
8 月 9 日（土） 8 月 12 日（火）	船引保健センター 文珠出張所	6 月 26 日（木） 6 月 23 日（月）	●諸事情により急遽、健診会場を変更する場合があります。その場合は、防災無線等にてお知らせします。
8 月 18 日（月） 8 月 19 日（火）	芦沢農業センター	6 月 23 日（月）	
8 月 20 日（水） 8 月 21 日（木）	七郷出張所	6 月 23 日（月）	
8 月 22 日（金） 8 月 23 日（土） 8 月 25 日（月） 8 月 26 日（火） 8 月 27 日（水） 8 月 28 日（木） 8 月 29 日（金） 8 月 31 日（日）	船引保健センター	6 月 26 日（木）	

※お住まいの地区にかかわらず、どの会場でも予約いただけます。
※健診実施日の 3 日前（平日）まで予約を受け付けます。ただし、定員になる場合があります。
※受診当日は、受診カードなど必要なものを忘れずにお持ちください。



あなたの夢を応援します！ 田村市奨学資金（在学者対象）

経済的な理由で、高校や大学などへの修学が困難な方の奨学資金（在学者対象）の申し込みを受け付けます。

【共通事項】

- 申込期限**（※期限厳守） 7月4日（金）
※奨学生願書などの様式は、市ホームページからダウンロードできるほか、教育総務課で配布します。
- 採用者数**
どちらの奨学金も若干名 ※田村市奨学生審査会で決定します。
- 貸与・給与の期間**
奨学生の在学する学校の正規の修業期間



貸与型奨学資金

- 対象者** 次の要件を全て満たす方
 - ①高等学校（県内の学校のみ）、専修学校、各種学校、高等専門学校、短期大学、大学に**在学中**であり、品行が正しく、学術に優れた方であること
 - ②中学校・高校における2年間の全履修教科で、学業成績（5段階評価）の評定を平均した値が、3.0以上であること
 - ③申請時に保護者が市に引き続き1年以上住所を有している方
 - ④経済的理由で修学が困難と認められる方
 - ⑤国、県、他の団体から同種の資金貸与または給与を受けていない方
 - ⑥過去に市奨学資金の貸与を受けたことがない方
 - ⑦市税等の滞納がない方

●貸与金額

修学先	区 分	貸与金額
高等学校	自宅通学	月額 15,000 円
	自宅外通学	月額 30,000 円
専修学校 各種学校 高等専門学校 短期大学	自宅通学	月額 20,000 円
	自宅外通学	月額 40,000 円
大学	自宅通学	月額 30,000 円
	自宅外通学	月額 50,000 円

- 選考方法** 書類審査



給与型奨学資金

- 対象者** 次の要件を全て満たす方
 - ①大学、短期大学、専修学校専門課程、高等専門学校（4年生・5年生に限る）に**在学中**であり、品行が正しく、学術に優れた方であること
 - ②直近3年間の全履修教科について、学業成績（5段階評価）の評定を平均した値が、3.5以上である方
 - ③申請者および保護者が市に引き続き3年以上住所を有している方（申請者が市外に住所を移転し大学等に在籍している方は、大学等に入学するまでまたは入学の目的をもって住所を移転するまで引き続き3年以上市内に住所を有していた方）
 - ④経済的理由で修学が困難と認められる方（**非課税世帯であること**）
※注意：進級時（毎年4月頃）に調査等を行います。非課税世帯と認められない場合、給付が廃止になります。
 - ⑤国、県、他の団体から同種の資金給与を受けていない方
 - ⑥市税等の滞納がない方

●給与金額

修学先	区 分	給与金額
国公立の場合	自宅通学	月額 20,000 円
	自宅外通学	月額 30,000 円
私立の場合	自宅通学	月額 30,000 円
	自宅外通学	月額 40,000 円

●選考方法

書類審査のほか、作文と面接による選考
※詳しくは教育総務課へお問い合わせください。

問・申 教育部 教育総務課 ☎81-1213

情報公開制度の運用状況の公表

総務部 総務課
☎81-2111

【6年度情報公開制度の運用状況】

■**情報開示請求件数** 52件 ※5年度60件・4年度21件

■行政情報開示請求権者の区分

請求者の区分	人数
市の区域内に住所を有する者	3人
市の区域内に事務所又は事業所を有する個人及び法人その他の団体	25人
市の区域内に存する事務所又は事業所に勤務する者	0人
実施機関が行う事務又は事業に利害関係を有する者	8人
報道機関など（任意開示）	16人

■部局ごとの開示請求内訳

部局	件数	割合
総務部	1	1.9%
市民部	18	34.6%
保健福祉部	3	5.8%
産業部	9	17.3%
建設部	9	17.3%
教育部	8	15.4%
選挙管理委員会事務局	1	1.9%
上下水道局	3	5.8%

■開示等決定の状況

決定区分	件数	割合
全部開示	33	63.5%
部分開示	14	26.9%
不開示	2	3.8%
取り下げ	3	5.8%

■部分開示の理由

理由	件数	割合
個人識別情報	7	50.0%
不当利益等情報	2	14.3%
事業遂行情報	5	35.7%

■審査請求の状況

実施機関の決定に対して、審査請求はありませんでした。

住民基本台帳の閲覧状況の公表

市民部 市民課
☎82-1112

住民基本台帳法に基づき、閲覧状況を公表します。住民基本台帳の閲覧は、国または地方公共団体の事業や世論調査、学術研究調査など、公共性の高い事業のため認められるものです。営利目的での閲覧はできません。

- 公表対象期間**：6年4月1日～7年3月31日
- 閲覧方法**：住民基本台帳の一部の写しの閲覧

（1）国または地方公共団体の機関の請求による閲覧（住民基本台帳法第11条第3項に基づく公表）

閲覧の年月日	国または地方公共団体の機関の名称	請求目的概要	閲覧に係る住民の範囲
6年10月29日～10月30日	自衛隊福島地方協力本部	自衛官、自衛官候補生及び陸上自衛隊高等工科学校生徒に関する募集事務のため	出生が平成19年4月2日～平成20年4月1日までの男子および女子、出生が平成22年4月2日～平成23年4月1日までの男子（日本人住民のみ） 423件

（2）個人または法人の申出による閲覧（住民基本台帳法第11条の2第12項に基づく公表）

閲覧日	申出者の氏名 (法人の場合はその名称および代表者または管理人の氏名)	委託者	請求目的概要	閲覧に係る住民の範囲
令和6年5月17日	一般社団法人 中央調査社 会長 境 克彦	NHK 放送文化研究所 世論調査部 世論調査部長 吉田 理恵	「2024年全国放送サービス接触動向調査」の対象者抽出のため	大越町早稲川、常葉町早稲川、常葉町小檜山 満7歳以上の男女 15件
令和6年6月5日	株式会社スピードリサーチ 代表取締役 小林 教	福島県知事 内堀 雅雄	令和6年度福島県政世論調査対象者の住所等の把握のため	船引町東部台、常葉町西向 満15歳以上の男女 65件
令和6年9月18日	株式会社ニュージェック 代表取締役 山林佳弘	国土交通省 東北地方整備局 福島河川国道事務所	国土交通省東北地方整備局福島河川国道事務所が実施するアンケート調査の対象者抽出のため	満18歳以上 4件
令和6年10月2日	一般社団法人中央調査社 会長 境 克彦	NHK 放送文化研究所 世論調査部 世論調査部長 熊田 佳代子	「全国メディア意識世論調査」実施の対象者抽出のため	滝根町広瀬 満16歳以上の男女 12件
令和6年10月17日	株式会社スピードリサーチ 代表取締役 小林 教	福島県知事 内堀 雅雄	男女共同参画・女性の活躍推進に関する意識調査のため	大越町上大越、滝根町神俣 満18歳以上の男女 45件
令和6年12月5日	株式会社日本リサーチセンター 代表取締役 杉原 領治	日本銀行 情報サービス局 局長 小牧 義弘	「生活意識に関するアンケート調査」(第101回)の対象者抽出のため	都路町古道 満20歳以上の男女 15件

市営住宅入居者募集

●入居者資格

- ①同居、または同居しようとする親族があること ②世帯の所得が基準額を超えないこと
③現在、住宅に困窮していること ④市税を滞納していないこと ⑤暴力団員でないこと

●申込方法

6月13日(金)～6月30日(月)までに建設部都市計画課または各行政局産業建設係に備え付けの申込書に必要な書類を添えて、申し込みください。必要書類や所得基準などは、お問い合わせください。

●抽選会

同一の市営住宅に対して複数の申し込みがあった場合は、抽選会を開催します。

抽選会は、市役所で7月15日(火)に一般公開にて開催予定です。詳細は申し込みをされた方へ通知します。

※その他、随時申し込み受付可能な団地もあります。詳しくは、お問い合わせください。

☎建設部 都市計画課 ☎82-1114 各行政局 産業建設係

▼入居者募集中の団地 ※家賃は所得に応じて金額が変わります。

地域	団地名	部屋番号	建築年	間取	家賃	駐車場
大越	求中団地	206号(2階)	平成8年	3DK	16,200円～63,100円	有
大越	久保田団地	207号(2階)	昭和54年	3DK	12,400円～49,600円	有
大越	久保田団地	309号(3階)	昭和54年	3DK	12,400円～49,600円	有
大越	鷹待田団地	406号(4階)	昭和56年	3DK	13,600円～52,300円	有
滝根	神俣団地2棟	11号(2階)	昭和58年	3DK	15,000円～49,500円	有
常葉	西部団地	6号(2階)	平成12年	3DK	20,300円～67,400円	有
船引	東部団地3棟	16号(2階)	平成4年	3DK	18,100円～53,800円	有

ちょこっと

エコライフ～身近な省エネを実践しよう!～

vol.22 冷蔵庫で賢く省エネ

みなさんのお宅にある冷蔵庫には、たくさんのものが入っていませんか?食品の詰め込み過ぎは、冷蔵庫内の冷気の循環を悪くさせ、庫内を冷やすのに余分な電気を使ってしまいます。冷気の吹き出し口の前に食品を置かないようにしましょう。冷蔵庫に詰め込んだ場合と、半分にした場合で比べると、年間で43.84kWhの省エネとなり、電気代が約1,270円節約でき、約17.6kgのCO₂削減になります。冷気の循環が良くなると、庫内の温度設定を「強」から「中」にしても十分冷やすことができます。

また、食品を詰め込み過ぎて、どこに入れたかわからなくなると探して取り出すのに手間取って、扉を開けている時間が長くなります。庫内をすっきりと整理しておくことで、扉を開ける時間が短くなり、庫内の温度が上がるのを防ぐことができます。同様に、調理したものを熱いまま入れて庫内の温度を上げないように、熱いものは冷ましてから入れるようにしましょう。

一方、冷凍庫内では、隙間を開けず食品を詰めた方が節電につながります。隙間をなくすことによって凍った食品同士が保冷剤としての役割を果たしてくれるので、冷凍庫を開けたときに温度が上がるのを防げます。

冷蔵庫は毎日24時間稼働しているので、その使い方を少し見直すことで、大きな省エネ効果が得られます。ぜひやってみてくださいね。(獨協大学経営学科2年 高橋・松田)



冷蔵庫のエコな使い方と省エネ効果の算出根拠はこちらから▶



田村市×獨協大学

げんき アップ 通信

No.13

～健康料理の一例をご紹介します～

不足しがちな野菜を補う副菜の代わりに

具たくさん減塩みそ汁 ～季節の野菜・切り干し大根～
(野菜量70g、食塩量1.1g)

【材料2人分】

切り干し大根(乾燥)……………10g(お玉1杯分)
キャベツ(食べやすい大きさ)…60g(中1枚)
にんじん(太めの千切り)…………20g(1cm厚さ分)
しめじ(石づきを除いてほぐす)40g(1/3パツ)
ネギ(小口切り)……………20g(4cm分)
和風顆粒だし……………小さじ1/2
みそ……………小さじ1・1/2

【作り方】

- ①野菜、しめじはそれぞれの大きさに切る。
- ②鍋にネギ以外の具・水・顆粒だしを入れて火にかけ、沸騰したら火を弱めて具材が好みの硬さになるまで煮る。(5分ぐらい)
- ③ネギ、みそを加えて、ひと煮立ちしたら火を止める。



切り干し大根でうま味がプラスされて、うす味でも美味しい!

生活習慣病予防のための
野菜の摂取目標量(厚生労働省)

成人1日あたり350g
(小鉢1杯70g×5杯分)

令和5年の野菜の摂取量
(国民健康・栄養調査より)
20歳以上1日256g

目標より
約100g不足
しています



☎保健福祉部 保健課 ☎81-2271

たむら市民大学 たまり 挑戦状 No.10

福島県算数・数学ジュニアオリンピック問題や、全国の中学入試や高校入試問題をアレンジした問題などを出題していきます。

問題

下の<図>のように、「分数カード」を並べ、上から1段目、2段目、3段目、4段目、…とします。このとき、次の(1)、(2)の間に答えなさい。

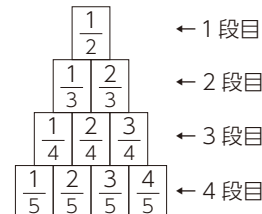

- (1) n段目の右から2番目にあるカードの分数を、nを使って表しなさい。ただし、nは2以上の自然数とします。
- (2) 2段目の分数の和は $\frac{1}{3} + \frac{2}{3}$ で「1」です。3段目の分数の和は $\frac{1}{4} + \frac{2}{4} + \frac{3}{4}$ で「 $\frac{3}{2}$ 」です。このように、分数の和を求めていきます。分数の和が74になるのは何段目ですか、ただし、nは2以上の自然数とします。

応募期限 6月25日(水)(必着)

応募方法 ●解答用紙に名前、年齢を明記してください。
●郵送・直接持参・オンライン申請にて受け付けます。

応募先 ●田村市教育委員会学校教育課
・〒963-4393
田村市船引町船引字畑添76番地2
・田村市HPより
オンライン申請

問合せ ☎81-1214

応募と前回の
解答はこちら▶



<4月号の正解者>(エレガント賞)

・安瀬 弘宣さん ・秋田 俊緑さん
・服部 克也さん ・武田 正司さん
・白石 竹美さん ・紺野 祐寿さん
・箭内 邦夫さん ・鈴木 敬子さん

エレガント賞該当者には「田村市教育委員会」と印字された特別な鉛筆を贈呈いたしますので、身分が証明できるものをご持参のうえ、学校教育課までお越しください。

今月のごみ量 (3月分)

- 1日1人あたりのごみの量: 746g
- 田村市のごみの量の目標: 750g ※2月のごみの量と比べて、60g増!



Funehiki High School News

vol.201

大滝根川の清掃ボランティア活動

4月5日（土）に田村市職員の方をはじめ、田村青年会議所、地元の企業の皆さんや地域の住民の方と一緒に、さくらの里クリーンアップ作戦に参加し、大滝根川の清掃ボランティア活動を行いました。船引高校からは2,3年生合わせて26名が参加しました。生徒たちは自分たちで考え積極的に行動し、多くのゴミを拾いました。船引高校の清掃区域の担当の方は、高校生が参加してくれたおかげで、活気がありとてもありがたいとおっしゃっていました。



令和7年度入学式



4月9日（水）、令和7年度入学式が挙行政され、69名の新入生が期待と希望を胸に高校生活をスタートさせました。担任から新入生一人一人呼名された後、校長が入学を許可し、「一人一人に自分の目標や夢を見つける機会があるため、積極的な気持ちで主体的に学びながら挑戦することで生きる力や卒業後の人生につなげてほしい。」と式辞を述べました。田村市長をはじめ、多くの方々からお祝いの言葉をいただき、新入生代表生徒が「校訓である『自律』を目指し、自分の夢に向かい、それを実現させるための努力を怠らないようにします。」と誓いの言葉を述べました。

たむら支援学校高等部との対面式

4月10日（木）に本校の生徒・教職員とたむら支援学校高等部の生徒・教職員で対面式を行いました。両校の校長と生徒会長よりあいさつがあり、互いに元気のよい挨拶を交わして相互理解を図りました。本校とたむら支援学校高等部は平成29年に併設され、今年で9年目となります。今年度は船引高校としての最後の文化祭となる『鵬翼祭』への参加など、生徒同士の交流をより一層深めていく予定です。



令和7年度田村市版デュアルシステム調印式



令和7年度田村市版デュアルシステム調印式が4月22日（火）に本校大会議室にて開催されました。調印式では、運営協議会会長の田村市長 白石高司様から御挨拶をいただきました。また協定書の調印では、実習企業を代表して株式会社エクストエンジニア代表取締役様、保護者代表、続いて本校校長が調印を行いました。最後に実習生代表として、3学年の代表生徒が「実習させていただけることに感謝し、田村市に貢献できる人材になれるよう、精一杯学びたい」と決意を述べました。



福島県立船引高等学校 Tel...0247-82-1511 Fax...0247-82-5233
HP...<https://funehiki-h.fcs.ed.jp> mail...funehiki-h@fcs.ed.jp



地域おこし協力隊奮闘記



田村市の皆さま、こんにちは。昨年4月より地域おこし協力隊として、仙台市から移住してまいりました菅野智教と申します。現在は地域に点在する空き家の掘り起こしと、利用を希望される方とのマッチング業務を担当しています。

この1年を通じて、空き家バンクへの登録件数は過去最多となり、空き家問題の大きさを改めて実感しました。現地を訪ねると、そこにはかつての生活や家族の思い出が残されており、空き家一つひとつに物語があることを感じます。

一方で、活用の妨げとなっているのが「物の多さ」です。かつて豊かな

さの象徴だった物が、今は活用の障害となり、作業や引っ越しが進まないケースも見受けられました。高齢化に伴い作業が進まないことや、遠方に住まわれているため作業がなかなか進まないのが現状の課題です。

この課題を解決するため、不要になった物を再利用し、地域内で循環させる仕組みを作る新たな事業を立ち上げていきたいと思っています。物も人も生かされる持続可能な地域づくりを目指して、これからも活動してまいります。それにはやはり皆さまのお力が必要です。より良い田村市にしていくために、今後の活動のお力添えよろしく申し上げます。



持続可能な地域づくりを目指して

海を越えて

英語指導助手ペンリレー

No. 143

日本の多くの小学生は、英語で月の言い方を5年生頃から学習し始めます。June（6月）は最も発音しやすく、覚えやすい月の一つではないでしょうか。日本語の月は、数字を数えていくだけなので覚えやすいですが「日本には他にも古くからの伝統的な月の言い方がある」と聞いて驚きました。英語のJuneと日本語の水無月、両方の起源を知るとは興味深いかもしれません。

Juneはローマ神話の女神Junoを起源としています。Junoは「愛、結婚、出産」の女神なので、結婚するのは6月が良い時期だと考えられている理由です。より実際的な理由としては、6月に授かる赤ちゃんは翌年の春に産まれますので、お母さんの出産から回復するため数カ月の時間を与えてくれます。理由はあれ、6月にはいろいろな花も咲き、June bride（6月

Juneと水無月



アンセルム・ウデンさん
アメリカ合衆国・インディアナ州出身
(田村市に来て6年目)



の花嫁）は、ヨーロッパでは良いこととされています。日本に来るまで知りませんでした。6月は梅雨のせいで結婚にあまり向いていない時期だということでした。しかし、1970年代に日本のウェディング業界は、雨の多い時期に結婚式を挙げる人を増やすためにJune brideという言葉を導入したようです。

雨と言えば、「水無月」は雨の多い月なのに、最初は奇妙な名前のように思えます。この名前の由来について2つの説を学びました。1つは、「無」という漢字は単なる当て字で、「な」という音は所有格を表す記号であるということです。この解釈によれば「水無月」は「水の無い月」ではなく「水のある月」を意味することになります。もう1つの説は、「水無月」は旧暦に由来するため、梅雨の後の夏の暑さ、梅雨に比べると実際には乾燥している時期にあたるのではないかと思います。

お知らせ

サツマイモ機械等貸し出し

市は、サツマイモ生産振興および耕作放棄地解消のために、畝立て機やウッドチップパー等を貸し出しています。機械や利用条件等の詳細は市ホームページをご覧ください。貸し出しを希望する方は、最寄りの各ＪＡ営農経済センターまでご連絡ください。

問産業部 農林課
☎81-2511



そば栽培の生産拡大を支援

販売を目的に、そば栽培を行う農家・事業者に補助金を交付します。

- 補助要件
 - ①販売を目的としていること
 - ②新規作付または規模拡大分のほ場であること
 - ③10a以上の作付を行っていること
- 補助金額 10,000 円 /10a
- 申請期限 8 月 29 日（金）
- 問産業部 農林課
☎81-2511

国民年金保険料申請免除等特例措置の廃止

東日本大震災に伴い避難を余儀なくされた方を対象に、国民年金保険料の申請免除等に特例措置が設けられていましたが、当時田村市にお住まいだった方の特例措置は６年度で廃止となりました。国民年金保険料の納付が経済的に困難な場合は、保険料の納付が免除または猶予される制度があります。

問市民部 市民課 ☎82-1112

広告欄 : Advertisement

道路・河川 グリーンアップ作戦

身近な道路・河川など暮らしの環境を大切にする気持ちを地域の方々と共有するため、道路・河川美化作業の環境整備を実施します。各地区による道路や河川の草刈り、ごみ拾いなど、市民の皆さんのご協力をお願いします。

なお、実施日、作業内容等につきましては、各行政区長よりお知らせがあります。

また、万が一作業中にケガをした場合は、各行政区長または下記担当までご連絡ください。

問建設部 建設課 ☎81-2513、
各行政局 産業建設係

児童手当

6 月 6 日（金）は児童手当（4 月分・5 月分）の支給日です。金額は支給日以降に通帳等の記帳によりご確認ください。また、児童の養育状況が変わっていなければ、一部の方を除いて現況届の提出は不要です。

- 【現況届が必要な方】
 - ・支給要件児童の戸籍や住民票がない場合
 - ・離婚協議中で配偶者と別居している場合
 - ・配偶者からの暴力などで避難しており、住民票の所在地が田村市と異なる場合
 - ・その他、田村市から提出の案内があった場合
- ※ 5 月下旬に対象の方へ現況届を送付していますので、6 月 30 日（月）までに提出してください。
- 問保健福祉部 こども未来課
☎82-1000

収入保険補助

- 対象者
 - 7 年または 8 年から収入保険に初めて加入する農業者（個人、法人）
 - ※過去に当該補助を受けたことのない者に限る。
- 補助額
 - 加入者が負担する保険料の 1 / 3。
 - 収入保険の加入申請時に保険料助成申請書を提出ください。
- 問NOSAI 福島 田村出張所
☎82-0249

食品の放射性物質測定

- 受付場所
 - 市役所、都路行政局
- 受付時間
 - 市役所：午前 9 時～午後 5 時
 - ※平日のみ
 - 都路行政局：午前 9 時～午後 5 時
 - ※月・火のみ
- 申し込み方法
 - 近くの測定受付窓口へお持ちください。
- 測定費用 無料
- 測定対象
 - 自宅などで収穫された自家用の野菜、山菜やきのこなど、飲料に供する引き水や井戸水等。
 - 通年受け付けておりますので、お気軽にお申し込みください。
- 留意点
 - ・測定品は 500g（水は 1 ℓ 以上）が必要です。
 - ・土や泥を洗い流し、ビニール袋に入れてお持ちください。
- 結果通知
 - 検査結果は測定品の返却時に直接お渡しするか、郵送でお送りします。
- 問・甲産業部 農林課
☎81-2511

市水田農業再生 特別対策事業

水田農業再生のため、水田の面的整備・施設整備等の取り組みに対して、田村市地域農業再生協議会独自の基金により支援を行います。

- 対象者
 - 平成 27、28、29 年のいずれかの年に生産数量目標（転作）を達成した個人・任意団体および、その取り組みに協力した者、新規就農者または認定農業者である者 ほか
- 対象地
 - 水田（再生可能な不作付地・耕作放棄地を含む）
- 対象作物
 - 水稻以外の作物
- 事業内容
 - ①面的整備事業
 - 水田の乾地化（明暗渠の排水等）、荒廃水田の整備（除草、整地等）
 - ②施設・機械整備事業
 - パイプハウスおよびその付帯設備、果樹棚等
 - ③生産支援事業
 - 初期生産資材の支援（苗、マルチ、肥料等）
 - ④鳥獣被害対策支援事業
 - 鳥獣被害防止資材設置への支援（電気牧柵、ネット等）
 - ⑤生産性向上支援事業
 - 定植・収穫用機械等導入への支援（地域振興作物（トマト、サヤインゲン、ナス等）用の機械等の導入）
- その他
 - （１）申請者は①～④の事業を重複して申請できますが、④だけの申請はできません。
 - （２）申請者は交付決定後、5 年間は営農を継続する必要があります。

問田村市地域農業再生協議会（福島さくら農業協同組合たむら統括センター内）
☎82-6171



お知らせ

暮らし

募集

農業制度資金の特例措置等のご案内

福島県では、農業経営に係る設備資金や運転資金等を低利で融資する農業制度資金をご用意しております。東日本大震災による被害を受け、農業経営を再開予定の方、または農業経営再開後 2 年を経過していない方等は、融資が無利子となる特例措置があるほか、その他の場合も対象資金における優遇措置があります。詳しくは「福島県 東日本大震災金融支援」で検索いただくか、二次元コードを読み込み、リーフレットにてご確認ください。

問福島県農業経済課
☎024-521-7349



不動産取得税

- 不動産取得税とは？
 - 不動産を取得したときにかかる県の税金です。
 - ・土地：売買、贈与、交換など
 - ・家屋：建築（新築・増築・改築）、売買、贈与、交換など
- 不動産を取得したら 60 日以内に申告を！
 - 取得した日から 60 日以内に「不動産の取得に関する申告書」を県中地方振興局県税部に提出してください。
- 納税額の計算方法
 - 納税額＝①不動産の価格×②税率
 - ①不動産の価格＊＝市の固定資産課税台帳に登録されている価格
 - ※実際の購入価格ではありません。
 - ②土地と住宅：3％、住宅以外の家屋：4％
- 軽減措置をご利用ください
 - 住宅や住宅用の土地を取得した場合、申請で軽減措置（一定要件あり）を受けられます。
- 問県中地方振興局 県税部
☎024-935-1254



田村市の人口

令和 7 年 5 月 1 日現在
総人口 **31,992 人**
世帯数 **12,322 世帯**
＼ 4 月の出生数 **4 人** ／
この数値は、令和 2 年国勢調査の確定値を基に毎月の自然動態・社会動態を加減したものです。
※国・県の公表結果と異なる場合があります。

主な問い合わせ先

- 田村市役所 〒963-4393
田村市船引町船引字畑添 76 番地 2
☎81-2111（代表）☎81-2522
- ※時間外の緊急時連絡先 ☎81-1220
- ※市民の声専用ダイヤル ☎82-0066
- 滝根行政局 〒963-3692
田村市滝根町神保字関場 118 番地
☎78-2111（代表）☎78-3710
- 大越行政局 〒963-4192
田村市大越町上大越字水神宮 62 番地 1
☎79-2111（代表）☎79-2115
- 都路行政局 〒963-4701
田村市都路町古道字本町 33 番地 4
☎75-2111（代表）☎75-2844
- 常葉行政局 〒963-4692
田村市常葉町常葉字町裏 1 番地
☎77-2111（代表）☎77-2115

休日・延長窓口の開設案内

- 取扱業務…各種証明書の発行のみ【休日窓口】
- 開設日…日曜日
- 場 所…田村市役所 本庁
- 時 間…午前 8 時 30 分～午後 0 時 30 分【延長窓口】
- 開設日…毎週木曜日（祝日を除く）
- 場 所…田村市役所 本庁
- 時 間…午後 5 時 15 分～午後 6 時 30 分
- ※各行政局の延長窓口は廃止となりました。

上水道の窓口案内

- 上下水道局 上下水道課
〒963-4312
田村市船引町船引字上川原 33 番地
☎82-1527 ☎82-4564
- 漏水事故・水質異常がある場合は、ご連絡ください。
- 開栓・閉栓は平日（土日・祝日を除く）の午前 9 時～午後 4 時に行います。申込みは、3 営業日前までの平日にご連絡ください。

オンライン申請はコチラ▶▶



暮らしの税情報

今月の納期限【6 月 30 日（月）】

- 市県民税…1 期
- 問市民部 税務課 ☎81-2119

有料広告募集中

問い合わせ…総務部 総務課（☎0247-81-2117）へ

お知らせ

福島県後期高齢者歯科^{こうくう}口腔健康診査受診

福島県後期高齢者医療広域連合は歯科口腔健康診査を実施します。歯や口腔の機能が低下すると、今までどおりの食事や会話ができなくなるなど、健康に大きな影響を与えます。健診費用は無料ですので、ぜひこの機会に受診ください。対象者の方には案内状兼受診券等を5月下旬に送付しています。

- 対象者**
 - ・75 歳（昭和24年4月1日から昭和25年3月31日までに生まれた方）
 - ・80 歳（昭和19年4月1日から昭和20年3月31日までに生まれた方）
- ※長期入院者や施設入所者は対象外です

- 健診期間**
6月2日（月）～11月29日（土）
- 健診内容**
①問診 ②口腔内診査 ③口腔機能内検査
- 受診方法**
広域連合から送付する、実施医療機関一覧に掲載している歯科医院に直接予約し、受診してください。
- 当日の持ち物**
受診券、マイナンバーカード（資格確認書）
- 問歯科口腔健診コールセンター（株式会社エスプールグローバル）
☎0120-100-698
- 受付時間
平日午前8時30分～午後4時30分

障害や病気のある方の「お仕事移動相談会」

仕事をする中で悩みがある、就職活動が不安…などお仕事や就職活動の悩みを相談してみませんか？

- 日時**
6月23日（月）
午後1時～4時30分
※予約者優先
- 場所** 市役所1階101会議室
- 対象**
障害や病気のある方（障害者手帳の有無は問いません）またはそのご家族や支援者の方、障害のある方を雇用されている企業または雇用を検討している企業
- 申し込み**
6月20日（金）までに下記へ電話にてご予約ください。
- 問県中地域障害者就業・生活支援センター
☎024-941-0570

「建築士の日」建築相談会

- 日時**
6月28日（土）午後1時～4時
- 場所** 中央公民館1階ロビー
- 対象者**
建築物についての悩み・相談がある方
- 内容**
建築士による個別相談。事前に相談票に相談内容を記入してお持ちください。
※1人40分程度。相談票は都市計画課、各行政局、三春町役場、小野町役場に準備します。
- 問公益社団法人福島県建築士会
☎024-523-1532

企業の皆さんへ「高校生就職応援ナビ」に掲載しませんか？

- ◆就職を希望する高校生とその保護者に向けて企業PRしませんか？社名や事業内容を知ってもらうチャンス！知名度アップにつながる！企業紹介として学校訪問・説明会等で使える！掲載費が無料！
 - ◆閲覧ユーザーは福島県内に就職を希望する生徒・学校関係者が大多数！！
- 掲載内容**…お仕事の内容、職場の雰囲気、先輩社員の声など
- 問ホームページ^{「働きたいネット」}で検索
福島広域雇用促進支援協議会
田村窓口（田村市役所 産業部商工課内）
☎61-5585

建築物吹付けアスベスト等の含有調査を補助

市は、生活環境の保全を図り健康被害を防ぐため、建物の吹付けアスベスト等の含有調査を行う方に対し、補助金を交付します。

- 対象の建物**
昭和31年から平成元年までに施工された民間建築物で、吹付けアスベスト等が施工されているおそれのある次に該当するもの（3件程度）
①延べ面積が1,000㎡以上のもの
②不特定多数の方が利用する建物で300㎡以上のもの
- 補助額**
調査費用を1棟につき25万円を限度として全額を補助します。
- 申込期限**
8月29日（金）
- 問建設部 都市計画課
☎82-1114

お知らせ

「オオキンケイギク」は特定外来生物です

5～7月頃にかけて黄色い花をつける、北米原産のキク科の多年草「オオキンケイギク」は、観賞用・緑化用として海外から持ち込まれましたが、繁殖力が強く、日本の生態系に重大な影響を及ぼす恐れがある植物として、2006（平成18）年に外来生物法による「特定外来生物」に指定され、栽培、運搬、販売、野外に放つことなどが禁止されています。



写真の出典：環境省ホームページ

- オオキンケイギクの特徴**
花の色は鮮やかな黄色。中心部まで同様の黄色。花の大きさは5～7センチ。花びらの先はギザギザしています。葉っぱは細いへら状。両面にあらい毛が生えています。茎の高さは30～70センチ
- 生えているのを見かけたら…**
オオキンケイギクを植えられている場合や、飛んできた種などから生えてしまった場合は除草をお願いします。地区の清掃や草刈りなどに併せて駆除することも効果的です。
- 駆除の方法**
オオキンケイギクは、同じ株から何年も花を咲かせる多年草です。そのため、種ができる前に花を刈り取ることや、根ごと引き抜くことを繰り返し行うと効果的です。また、刈り取った花や根は、袋などに入れて枯らして燃えるごみとして捨てましょう。焼却処分までを行うことが駆除する上では重要です。
- 問市民部 環境課
☎81-2272

はかりの定期検査

「適正な計量の実施を確保する」ため、商店、工場、病院、調剤薬局などで、取引や証明に使用されている「はかり、分銅およびおもり」は、2年に1回の定期検査を受けなければなりません。市では、定期検査対象のはかりについて事前調査を行います。はじめて検査を受ける方は、はかりの種類について確認が必要となりますので、6月13日（金）までに商工課または各行政局産業建設係にご連絡ください。

- 事前調査**
事前に送付された定期検査対象特定計量器調査票を6月13日（金）までに、商工課または各行政局産業建設係へ提出してください。
- 所在場所検査**
検査月：7～9月
※ひょう量（そのはかりで量ることが可能な重さ）が500kg超え、または持ち込みが困難な非自動はかりが対象となり、所在の場所に出向いて検査を実施します。
- 集合検査**
検査月：9月
※指定した日時、会場に持ち込んで検査を実施します。
- 問産業部商工課
☎82-6677



市国際交流協会 LINEオープンチャット

市国際交流協会では、姉妹都市であるアメリカ合衆国マンスフィールド市での学生向けのホームステイ体験を計画しています。今年度は、事前調査のため、8月にマンスフィールド市を訪問します。訪問にあたり、同行者（18歳以上）を若干名公募いたします。渡航費は自己負担となりますが、来年度以降は学生のホームステイ体験を検討していますので、興味のある方は、LINEオープンチャットにご登録ください。

問市国際交流協会（事務局：観光交流課）
☎81-2136



ひきこもりサポート事業 居場所「ふらっと」

田村市社会福祉協議会は、ひきこもりに悩んでいる方やご家族、人や社会との関わりが苦手な方のための、居場所「ふらっと」を各町で週1回開催しています。

- 【船引町】
- 場 所 地域交流スペース ship
- 日にち 6月4日（水）
- 内 容 ワークショップ

- 【常葉町】
- 場 所 保健センター
- 日にち 6月11日（水）
- 内 容 ワークショップ

- 【滝根町】
- 場 所 滝根公民館
- 日にち 6月18日（水）
- 内 容 ワークショップ

- 【大越町】
- 場 所 おおごえふるさと館
- 日にち 6月25日（水）
- 内 容 ワークショップ

◇予約不要、無料
◇時間 午後1時～4時
問市社会福祉協議会
生活サポートセンター
☎68-3434



田村っ子 子育て応援商品券

田村っ子子育て応援商品券の使用期限は6月30日（月）までです。使用期限を過ぎた商品券は無効となり、利用できませんので忘れずにご利用ください。

問保健福祉部 こども未来課
☎82-1000



エゴマ搾油北部作業所

6月の稼働日

稼働日…22日（日）

- 受付 午前8時30分～11時30分
 - 場所 北部作業所（船引町新館）
 - 問い合わせ 産業部 農林課 ☎81-2511
- ※事前予約制となります。予めご了承ください。

広告欄 Advertisement

有料広告募集中

問い合わせ…総務部 総務課
（☎0247-81-2117）へ

お知らせ

農業者年金を受給している皆さんへ

引き続き農業者年金を受給する資格を確認するため毎年1回、現況届の提出が必要です。5月下旬に農業者年金基金から送付された現況届用紙を6月中に提出してください。提出されない場合、11月の支払いから提出されるまでの間、年金の支払いが差し止められますので、ご注意ください。

- 提出期限 6月30日(月)
 - 提出先 農業委員会事務局、各行政局産業建設係、各出張所
 - その他 他町村から避難されている受給者で、現況届の通知が届いた方は、お近くの提出先へ提出してください。
- ☎農業委員会事務局
☎81-1216



星の村ふれあい館入浴施設休業

- 休業日 6月12日(木)
※定期清掃のため
 - その他 宿泊、レストランは営業中。
- ☎星の村ふれあい館
☎78-3100

木造住宅の耐震化を支援

市は、戸建て木造住宅の耐震化を進めるため、耐震診断と耐震改修を補助します。戸別に説明を希望される方には、訪問して説明します。

【木造住宅耐震診断者派遣事業】
建築士が現地を調査し、地震に対する住宅の強さを診断します。

- 対象の建物 昭和56年5月31日以前に建設された戸建て木造住宅(3件程度)
- 費用負担 一律8,000円
- 申込期限 8月29日(金)

【木造住宅耐震改修支援事業】
地震に耐えられるよう必要な補強工事を行う方に補助金を交付します。

- 対象の建物 耐震診断を実施した結果、耐震基準を満たさない戸建て木造住宅(1件程度)
- 補助金額 耐震改修に要する費用の2分の1かつ100万円以内の額
- 申込期限 8月29日(金)

☎建設部 都市計画課
☎82-1114



地域づくり活動支援事業

- 対象団体 行政区やコミュニティ団体、文化活動団体、地域づくり団体などの市内に活動場所を有する団体
- 補助対象事業
 - ・地域づくり事業：地域課題の解決および自立的発展に向け、新たに取り組む事業
 - ・出会いの場創出事業：結婚の推進を目的とした独身男女の出会いの場の創出に係る事業

☎総務部 企画調整課
☎61-7615



結婚新生活支援事業

- 対象世帯 7年1月1日(水)～8年3月31日(火)までの間に婚姻届を提出し、受理された世帯
- 補助要件
 - ・7年度(6年分)の夫婦の合計所得が500万円未満であること
 - ・対象となる住居が市内にあること
 - ・婚姻日に夫婦双方の年齢が39歳以下であること など
- 補助対象経費 7年4月1日(火)～8年3月31日(火)までに支払った住居費、リフォーム費、引越費用
- 補助金額
 - (1) 夫婦共に29歳以下：上限60万円
 - (2) (1)以外の夫婦：上限30万円
- 申請期限 8年3月31日(火)

☎総務部 企画調整課
☎61-7615



お知らせ

暮らし

募集

暮らし

介護や認知症、高齢者虐待などの高齢者に関する相談

- 市地域包括支援センター ☎68-3737
(担当地区：滝根町、大越町、都路町、常葉町)
- 市ふねひき地域包括支援センター ☎73-8762
(担当地区：船引町)
- 時間 平日 午前8時30分～午後5時30分
土曜日 午前8時30分～午後0時30分

危険物安全週間

6月8日(日)から14日(土)までは、危険物安全週間です。私たちの身の周りには、ガソリンや灯油の他、スプレー、塗料など、危険物が含まれているものが多くあります。危険物は火がつきやすく、火災になると周囲に甚大な被害を及ぼす場合があります。危険物には取り扱いのルールが定められているので、使用方法や廃棄方法をよく確認し、安全に使用しましょう。

☎郡山消防本部予防課
☎024-923-8172



住宅用火災警報器を正しく設置しよう

住宅用火災警報器は、すべての住宅への設置が義務化されています。正しい場所は「寝室」「階段(寝室が2階以上にある場合)」です。設置後は定期的に点検ボタンを押して点検し、万が一の際に確実に鳴るよう適切に管理しましょう。

☎郡山消防本部予防課
☎024-923-8172

梅雨シーズンを狙った屋根工事の点検商法に注意

全国の消費生活センターへ「屋根工事の点検商法」に関する相談が多く寄せられています。このトラブルは、梅雨や台風の時期に増加する傾向にあります。「お宅の屋根が浮いているのが見えました」「無料で点検してあげます」などと言って訪問してくる業者には注意が必要です。

- ・突然訪問してきた業者には安易に点検させないようにしましょう。
- ・屋根工事はすぐに契約せず、十分に検討したうえで契約しましょう。
- ・「保険金を利用できる」というトークには気を付けましょう。
- ・クーリングオフや契約の取り消しができる場合もあります。

不安に思った際には、市消費生活センターへ相談してください。

☎市消費生活センター
☎61-5009
(平日午前9時～午後4時)

募集

生の文化芸術を体感してみませんか？

市小・中学生芸術鑑賞教室の一般観覧希望者を募集します。

●小学生芸術鑑賞教室
【公演名】 演劇「パンキン!-模擬原爆の夏-」
劇団東京芸術座
【日時】 6月26日(木)午後1時30分
開演予定(約65分)

●中学生芸術鑑賞教室
【公演名】 寄席「爆笑!東西どろんこ寄席」
上方落語、江戸落語、お囃子、マジックなど
【日時】 7月3日(木)午後1時30分
開演予定(約90分)

●共通
【場所】 市文化センター2、3階席
【対象】 市民の方(未就学児不可)
【料金】 無料
【申し込み方法】 申し込みフォームまたは電話
【申込期限】 6月20日(金)

☎・☎教育部生涯学習課
☎81-1215



広告欄 Advertisement

有料広告募集中

問い合わせ…総務部 総務課 (☎0247-81-2117) へ

市の最新情報や魅力などを SNS で配信中！

Facebook (フェイスブック)

市のニュースやイベント情報などを配信しています。田村市に「いいね!」をお願いします!



LINE (ライン)

友だち登録することで、市のニュースやイベント情報などを受け取ることができます。



X (エックス)

市のニュースやイベント情報などを140文字以内で簡潔にタイムリーにお伝えします。



Instagram (インスタグラム)

市の魅力や観光情報をキャンペーンクルーと共にお届けします。ぜひフォローしてください!



募 集

会計年度任用職員

- 職種・募集人数
保健師・1人
- 勤務場所 市民課
- 応募資格
日本国籍を有するもの、地方公務員法第16条の規定する欠格事項に該当しない者、保健師免許、普通自動車免許
- 業務内容 特定保健指導等
- 勤務時間 7時間×5日
勤務日数・時間は応相談
- 月額 185,000円
(勤務日数・時間により変動あり)
- 社会保険
共済組合、厚生年金、雇用保険に加入
- 任用期間
8月1日(金)～8年3月31日(火)
- 休暇 年次有給休暇等
- 募集期間
6月2日(月)～7月10日(木)
- 応募方法
市指定の履歴書を提出または郵送してください。
(7月10日必着、郵送の場合は当日消印有効)
- 選考方法
書類審査、面接を実施します。面接日は後日ご連絡します。
- 問・申 市民部 市民課
☎82-1112



広告欄 : Advertisement

国家公務員「税務職員採用試験」(高校卒業程度)

- 仙台国税局は、税務のスペシャリストとして活躍するバイタリティーあふれる税務職員を募集しています。国の財政を支える税務職員に、あなたもチャレンジしてみませんか？
- 受験資格
①7年4月1日において高校または中等教育学校を卒業後3年を経過していない者
②8年3月までに高校または中等教育学校を卒業する見込みの者
③人事院が①・②に掲げる者に準ずると認める者
 - 受付期間
6月13日(金)～25日(水)
 - 申し込み方法
インターネットで申し込み。
 - 第1次試験日
9月7日(日)
 - 問 仙台国税局人事第二課試験研修係
☎022-263-1111
人事院東北事務局
☎022-221-2022

おさがり交換会事前持ち込み受付中

- 内容
着られなくなった子供の服・靴・小物を募集しています。(次の人が気持ちよく使える状態のものに限ります)
- 受付期間
6月26日(木)まで、火・木
午前10時～午後4時
- 受付場所
地域交流スペース ship
- 問 地域交流スペース ship
☎82-6110



暮らしの助け合いはじめて講座(隣サポーター養成講座)

- ちょっとした困り事を抱えている地域の高齢者へ、日常生活の手助けや交流の場を提供する有償ボランティア「隣サポーター」の養成講座を開催します。
- 日程・内容
▽基礎編① 7月8日(火)
午後1時～3時50分
ボランティアの基礎、予防救急等
▽基礎編② 7月14日(月)
午後1時～3時45分
高齢者の心身・生活の特徴、認知症の基礎知識と対応等
▽応用編① 7月24日(木)
午後1時～5時
感染・転倒予防、接遇マナー、信頼関係を築くコミュニケーション等
▽応用編② 7月25日(金)
午後1時～5時10分
高齢者送迎の知識と対応、運転実技、高齢者疑似体験等
 - 会場
市役所2階201会議室
※応用編②のみ 田村自動車教習所
 - 持ち物
筆記用具、水分補給用の飲み物
 - 申し込み締め切り
6月24日(火)までにお電話でお申し込みください。
 - 問・申 市社会福祉協議会 地域福祉課 生活支援コーディネーター
☎68-3434



プール監視員・補助員

- 勤務時間
監視員
午前8時30分～午後5時15分(週4日以内)
補助員
午前10時15分～午後5時15分(週5日以内)
- 応募資格
監視員
市内在住で18歳以上の健康で泳げる方(学生を除く)
補助員
市内在住で高校生以上の健康で泳げる方
- 募集期間
6月6日(金)～19日(木)
- 申込方法
市指定履歴書に6カ月以内に撮影した上半身の写真を貼り付け各公民館へ提出してください。※市指定の履歴書は市ホームページからダウンロードできるほか、申込窓口で配布します。
- その他
雇用決定後、救命講習会を受講していただきます。高校生は、期間中の土日、祝日、夏季休業期間(夏休み)のみとなります。賃金日額など、詳しい内容はお問合せください。

【大越つつじヶ丘公園プール】

- 雇用期間
7月12日(土)～8月24日(日)
監視員3人、補助員2人
- 問・申 大越公民館
☎79-2161

【常葉プール】

- 雇用期間
7月12日(土)～8月24日(日)
監視員3人、補助員2人
- 問・申 常葉公民館
☎77-2013



中央公民館高齢者学級

- さまざまな学習を通じて、生きがいづくり、仲間づくりをしませんか？
- 年間予定
9月5日(金)
開講式・移動学習(会津方面、赤べこ絵付け体験)
11月11日(火)
陶芸教室1回目(型どり)
11月21日(金)
手話体験
12月2日(火)
陶芸教室2回目(色掛け)
1月30日(金)
健康教室(笑いヨガ、閉講式)
 - 対象者
年間を通して参加できる65歳以上の市民
 - 定員 40人
 - 参加費 材料費等
 - 申し込み方法
窓口受付、電話受付、ネット申請
 - 申込期限
6月16日(月)～30日(月)
※期限を過ぎても募集人数に達しない場合は随時募集します。
 - 問・申 中央公民館
☎82-1133



特設人権相談

- 人権に関する相談(家族、近隣関係、学校・職場の問題など)をお気軽にご相談ください。相談は無料で、秘密は固く守られます。
- 特設相談所(午前10時～午後3時)
・7月1日(火)市役所1階102会議室
・7月4日(金)常葉行政局
 - 問 福島地方法務局 郡山支局 ☎024-962-4500

行政相談

- 役所の仕事や手続、サービスに関するお困りごとをご相談ください。その解決や実現を促進し、行政の制度や運営の改善に生かします。
- 日時 7月1日(火)午後1時30分～3時30分
 - 場所 常葉行政局2階会議室
 - 相談委員 渡辺 清徳さん(都路町) 増田 英子さん(常葉町)
 - 問 総務部 総務課 ☎81-2111

有料広告募集中

問い合わせ…総務部 総務課 (☎0247-81-2117) へ

6・7月の文化センター行事予定

開催日	催し	開演時間	対象・入場料	主催・問い合わせ先
6/15 (日)	令和7年度市文化協会「市文化祭(芸能発表会)」	午前11時30分	一般・無料	市文化協会 生涯学習課 ☎81-1215
6/26 (木)	「小学生芸術鑑賞教室」市民参観	午後1時30分	市内小学校 5.6年生 市民・無料	生涯学習課 ☎81-1215
6/29 (日)	まちそわシネマ Vol.2 『小学校～それは小さな社会～』	午後2時 午後5時30分	一般：500円 高校生以下：300円	市文化センター ☎82-5030
7/1 (火)	「日フィルふれあいコンサート」市民参観	午後1時30分	市内中学 3年生 市民・無料	学校教育課 ☎81-1214
7/3 (木)	「中学生芸術鑑賞教室」市民参観	午後1時30分	市内中学 2年生 市民・無料	生涯学習課 ☎81-1215
7/8 (火)	「人権啓発講演会」市民参観	午後1時40分	市内中学 1年生 市民・無料	社会福祉課 ☎81-2273
7/19 (土)	市制施行 20 周年記念 「丘みどりコンサート 2025 ～演魅 Vol.6～」	午後2時	一般 1 階 6,000 円 2 階 5,000 円 ※当日券 500 円増し ※市民に限り前売各 1,000 円引	市文化センター ☎82-5030

図書

図書館（本館）7月の休館日 7日・14日・21日・28日



✉toshokan@city.tamura.lg.jp
☎82-1001 FAX 82-1291

必読、今月のオススメ。

ねこホテル



ふくべ あきひろ／作

児童向け

学校の帰り道、女の子は「一度は泊まってみたい!気持ちよさ5つ星」のねこに泊まれるホテルを見つけました。「コウバコ」「ヘンテン」「シャー」などの部屋があり、女の子は執事に案内され、いろいろな部屋に入って行くと…。

いこう!たんけん! ぼうけんのたび



鎌田 歩／作・絵

児童向け

砂漠の探検をしていたら、砂の山が崩れた!雪山を登っていたら、足が滑ってしまった!さあ、ページをめくって探検と冒険の旅に出かけよう!どうなっているかな?がいっぱいのしかけ絵本。

音のない理髪店



一色 さゆり／著

一般向け

昭和13年、日本初の聾学校理髪科を卒業した正一が徳島で開いた理髪店。開業までの苦労は並大抵ではなかった。そして現代。正一の孫である作家・つばめは、祖父の半生を描く決意をし…。

本格 あんこが作れる本



大須賀 麻由美／著

一般向け

今、あんこがブームです。うちでも少量の豆で和菓子屋の美味しさが出せますよ!「小豆のあん」「白あん」それぞれの豆のゆで方、粒あん・こしあんの作り方を丁寧に解説。手作りあんこで楽しむスイーツレシピも紹介。

7月のおはなし会

会場	開催日	名称	時間	対象	内容
本館	4(金) 18(金)	ひだまりおはなし会 (図書館 おはなしの部屋)	午前10時30分～ (15分程度)	0～2歳児	絵本の読み聞かせ、わらべ歌遊びなど
滝根分館	31(木)	おはなし会 (滝根公民館)	午前10時30分～ (20分程度)	乳幼児	絵本の読み聞かせ、わらべ歌遊びなど
常葉分館	16(水)	おはなし会 (文化の館ときわ)	午前10時30分～ (15分程度)	0～2歳児	絵本の読み聞かせ、わらべ歌遊びなど
大越分館	28(月)	おはなし会 (大越行政局内 ※おはなし会開催のみ)	午前10時30分～ (30分程度)	乳幼児～ 小学校低学年	絵本の読み聞かせ など

子ども 子育て支援センター

☎82-1510

※事業実施のため、6月12日(木)のホール・園庭の利用は午後1時からとなります。

すくすく教室

お子さんの「言葉が遅い」「落ち着きがない」「友達とうまく遊べない」など相談がある方の遊びの教室です。親子遊びや専門職との相談をとおして、お子さんに合った接し方などを一緒に考えていきましょう。

- 日時 7月10日(木) 午前10時～11時30分
(受付時間 午前9時30分～9時50分)
- 対象 就学前までのお子さんとその保護者
(市に住所のある方)
- 内容 親子あそび、指先あそび、感覚あそび、全身運動、大型絵本の読み聞かせなど
- 参加人数 親子8組
- 申込方法 子育て支援センター(母子保健担当)に電話等でお申し込みください。参加人数の都合上、希望に添えない場合がありますのでご了承ください。
- 参加費用 無料(飲み物、タオルを持参してください)

ひまわりひろば

- 日時と内容 午前10時30分～11時
6月11日(水) 季節の製作をしよう
18日(水) 7月のカレンダーを製作しよう
25日(水) 七夕飾り製作をしよう
- 対象 市にお住まいの0歳～就学前の子どもとその保護者
- 申込方法 電話、または来所時にお申し込みください

子どもの発達相談会(要予約)

- 日時 7月28日(月) 午後1時30分～4時30分
- 対象 お子さんの「発音が心配」「どもりがある」などのことばの相談がある方
(おおむね4歳から18歳までの方と保護者)
- 内容 言語聴覚士による個別相談
※1人40分程度

催し 文化センター

📍市文化センター ☎82-5030

7年度 文化センター自主文化事業「まちそわシネマ Vol.3」



映画史上最“小”の主人公—その名は、細胞。シリーズ累計1,000万部突破のメガヒットシリーズがまさかの実写映画化!笑って、泣けて、タメになる、ワクワク楽しいエンターテインメント超大作!スクリーンだからこそ楽しめる唯一無二の映像体験。細胞たちの「体内史上最大の戦い」が幕を開ける!?
出演:永野芽郁 佐藤健/芦田愛菜/阿部サダヲ ほか

©清水茜/講談社 ©原田重光・初嘉屋一生・清水茜/講談社
©2024映画「はたらく細胞」製作委員会

【バリアフリー日本語字幕付上映】

- 日 時 7月13日(日) ※本編109分 午後2時(開場:午後1時30分) / 午後5時30分(開場:午後5時)
- 入場料 全席自由 一般500円、中学生以下300円 ※未就学児の膝上鑑賞は無料
- チケット販売 ①6月12日(木)より、出張所を除く各公民館で販売。(土・日・祝日を除く)
②Livepocketによる電子チケットもご購入いただけます。※手数料は購入者負担

※「高齢者健康長寿サポート事業利用券」をお持ちの方は、公民館窓口でのチケット購入の際にご利用いただけます。
※低学年の鑑賞は、必ず保護者の同伴をお願いします。
Livepocketでのお申し込みは、QRコードからお申し込みください。

育児講座

- 日時 6月20日(金) 午前10時30分～11時30分
- 内容 親子料理教室
- 場所 船引保健センター
- 講師 こども未来課栄養技師
- 持ち物 エプロン・三角巾・マスク・水分
- 対象 市にお住まいの0歳～就学前の子どもとその保護者10組。
人数に限りがありますので、お早めにお申し込みください。
- 申込方法 電話、または来所時にお申し込みください

わんぱくクラブ

- 日時 7月5日(土) 午前9時30分～11時(雨天決行)
- 内容 竹で水鉄砲を作ろう
- 場所 市歴史民俗資料館
- 講師 市歴史民俗資料館 紺野善之さん
- 対象 小学生15人
人数に限りがありますので、お早めにお申し込みください。
- 持ち物 水分・軍手・着替え・ラップタオル・帽子
- 申込方法 電話、または来所時にお申し込みください。

子ども 三世代ふれあい交流館

☎78-1112
(FAX 兼用)

遊びの教室

- 日時と内容 午前10時～11時30分
6月 3日(火) かたつむりを作ろう
10日(火) 楽器で遊ぼう
17日(火) 新聞紙で遊ぼう
24日(火) 七夕飾りを作ろう
- 対象 0歳～就学前の子どもとその保護者

「遊びの教室」以外でもご自由にご利用ください。



livepocket
ticket



こころの健康相談

- 日時 7月16日(水) 午後1時30分～3時30分
- 会場 船引保健センター
- 申し込み 1週間前までに保健課 ☎81-2271 ※臨床心理士による相談。相談無料、秘密厳守。
- その他の相談先 福島いのちの電話 ☎024-536-4343 ・年中無休 時間 午前10時～午後10時
毎月第3土曜日は午前10時から翌日午前10時までの24時間相談
いつでも、誰でも、どこからでも利用できる相談です。ひとりで悩まずお話しください。
☎保健福祉部 保健課 ☎81-2271



血液検査で胃がんのリスク判定 ～胃の健康度をチェックしましょう！～

血液を採取し、ピロリ菌感染の有無と胃粘膜の萎縮度を調べ、将来胃がんになりやすいかどうかをリスク(危険度)別に判定する検査です。検査結果により、保険診療でリスク別に応じた精密検査や治療を行うことで、胃がんの予防・早期発見につながります。※胃がんを調べる検査ではありません。

- 対象者 昭和21年4月1日生～平成18年3月31日生まれの方(年度内に20～79歳になる方)
※市の助成を受けられるのは、1回限りです。以下の方は助成の対象になりません。
・ピロリ菌検査を受けたことがある方 ・胃酸を抑える薬(プロトンポンプ阻害薬)を2カ月以内に服用した方
・ピロリ菌の除菌をしたことがある方 ・胃を切除したことがある方(内視鏡的切除も含む)
・胃痛など明らかな自覚症状がある方 ・明らかな腎不全、または腎透析を受けている方
・現在、食道、胃、十二指腸の病気で治療中の方 ・市の助成を受けて検査したことのある方
- 申し込み方法 検査を希望する方は、保健課へ電話でお申し込みください。受診券と市指定医療機関一覧を送付します。
- 受診方法 市が指定する医療機関(田村地方)で市が発行する受診券をお持ちのうえ、受診してください。
- 検査期間 6月2日(月)～12月27日(土) ●自己負担額 1,000円
☎保健福祉部 保健課 ☎81-2271

新病院 保健福祉厨房施設 建設工事ニュース No.4

Topics!

- ・病院棟1階立上りおよび2階床の躯体工事を行っています。
- ・施工業者のCSR活動として、星の森保育園児の絵画を掲示しています。
- ※CSR活動とは、企業が行う社会貢献活動や環境保護、倫理的な行動などのことです。



工程表

杭工事

1～3区
躯体工事

屋上・外装
工事

内装工事

竣工

現在

新病院建設事業の進捗を市ホームページで紹介しています。
☎保健課 市民病院整備室 ☎81-2271



施工業者ホームページからもご覧いただけます。



たむづ市民病院から
Tamura Municipal Hospital

「内科」外来のご案内



▲市民病院
ホームページ

4月から診療を開始しました

う え だ こ う き
植田 航希先生

診療日 木曜日 午後
受付時間 13:00～16:30
診療時間 14:00～17:00



専門は血液内科ですが、内科全般を診療いたします。
丁寧な診療を心がけてまいりますので、よろしくお願いいたします。



診療は予約制をとっています。予約詳細についてはお電話にてご確認ください。☎たむら市民病院 ☎82-1117

■田村地方夜間診療所

医師によって専門分野が異なるため、その日の担当医が対応できるか受診前に必ずお電話ください。
☎81-2233 船引町船引字源次郎(福祉の森公園地内)
月～金(土日祝日、お盆、年末年始は休診)
【診察受付時間】午後7時～午後8時30分
【診療時間】午後7時30分～午後9時

■救急電話相談(24時間受付)

病院に行くか、救急車を呼ぶか迷ったらご相談ください。
#7119(携帯電話、固定電話(県内のプッシュ回線から))
☎024-524-3020(固定電話(ダイヤル回線)、IP電話から)

■こども救急電話相談 (午後7時～翌朝8時)

夜間に突然、お子さんの体調が悪くなった場合ご相談ください。
#8000(携帯電話、固定電話(県内のプッシュ回線から))
☎024-521-3790(固定電話(ダイヤル回線)、IP電話から)

《急病時の問い合わせ先》

- 郡山市休日・夜間急病センター ☎024-934-5656
- 日曜休日夜間当番医案内 ☎024-933-4000



7月の休日当番医

月日	医療機関	地区	電話番号
7月6日	なごみファミリークリニック	三春町	☎62-2473
7月13日	たかはし内科クリニック	船引町	☎81-1388
	わたなべ調剤薬局		☎81-1293
7月20日	南東北病院滝根診療所	滝根町	☎78-2442
	オリオン薬局		☎68-1455
7月21日	さとう耳鼻咽喉科クリニック	船引町	☎81-1333
	げんじろう調剤薬局船引店		☎81-1555
7月27日	のざわ内科クリニック	三春町	☎61-1500
	ルビー調剤薬局		☎62-4848

診療時間…9:00～18:00
※医療機関によっては17:00まで

変更される場合があります。受診前に、医療機関に確認してください。
福島医療情報ネットのホームページからも検索することができます。

