

第2期福島県会津地域基本計画

1 基本計画の対象となる区域（促進区域）

(1) 促進区域

設定する区域は、令和5年10月1日現在における福島県会津若松市、喜多方市、下郷町、檜枝岐村、只見町、南会津町、北塩原村、西会津町、磐梯町、猪苗代町、会津坂下町、湯川村、柳津町、三島町、金山町、昭和村、会津美里町の行政区域とする。概ねの面積は54万2千ヘクタール程度である。ただし、上記の促進区域中、下表で○を掲げた地域、農業振興地域整備計画における農用地区域、各市町村の土地利用計画において特に保全すべき区域を除外する。

また、下表で×を掲げた区域は、上記の促進区域中には存在しない。

なお、本促進区域内には、自然公園法に規定する福島県立自然公園が存在することから、「8. 環境の保全その他地域経済牽引事業の促進に際し配慮すべき事項」において、環境保全のために配慮を行う事項を記載する。

| | |
|---------------------------------------|---|
| 自然環境保全法に規定する自然環境保全地域 | × |
| 自然環境保全法に規定する原生自然環境保全地域 | × |
| 絶滅のおそれのある野生動植物の種の保存に関する法律に規定する生息地等保護区 | × |
| 自然公園法に規定する国立・国定公園区域 | ○ |
| 鳥獣の保護及び管理並びに狩猟の適正化に関する法律に規定する鳥獣保護区 | ○ |
| 自然環境保全法に規定する都道府県自然環境保全地域 | ○ |
| 環境省が自然環境保全基礎調査で選定した特定植物群落 | ○ |
| 生物多様性の観点から重要度の高い湿地 | ○ |
| 自然再生推進法に基づく自然再生事業の実施地域 | ○ |
| シギ・チドリ類渡来湿地 | ○ |
| 国内希少野生動植物種の生息（繁殖・越冬・渡り環境）・生育域 | × |
| 保安林及び国有林 | ○ |

※地図は別紙1

(2) 地域の特徴（地理的条件、インフラの整備状況、産業構造、人口分布の状況等）

福島県会津地域は、奥羽山脈・飯豊山地等により四方を山に囲まれ、全国第4位の面積を有する猪苗代湖や桧原湖等があり、地域内を日本有数の一級河川である阿賀川、只見川、日橋川等が流れ、澄んだ空気・豊かな水・あふれる緑といった自然と人の暮らしが調和した地域である。

地域内には、水資源や温泉を生かした水力発電所や地熱発電所が存在し、近年では、豊かな自然を生かした太陽光発電所や風力発電所、木質バイオマス発電所が相次いで建設されるなど再生可能エネルギーも盛んな地域である。

歴史的には、古事記や日本書紀にも、「相津」の地名が記されているほど古い歴史を有しており、古代より、東と北の出会い重要な交通の要衝として栄え、この地域に暮らす人々は長い年月をかけて共通の文化を作り上げてきた。

産業面では、室町時代から江戸時代を通じて、漆器、陶器、木工（桐等）、酒造、味噌、醤油、畳等の製造が地域資源を活用した産業振興策として長く奨励されてきた歴史がある。こうした伝統産業が命脈を保つ一方、戦前から、非鉄金属、鉄鋼、金属加工などの大手企業が工場を構えるとともに、昭和42年に富士通株式会社が会津若松市に立地して以来、外資系企業を含め、当該地域は電子情報機器産業を支える半導体の国内有数の生産拠点として関連産業の集積が図られてきた。近年では、世界的な医療機器メーカーや光学機器メーカーなども製造拠点を設け、成長ものづくり産業の集積の素地が生まれつつあるところである。

なお、会津地域における地域経済分析システム（出典：2019年経済産業省「工業統計調査」再編加工、総務省・経済産業省「経済センサス活動調査」再編加工）の製造業における産業構造は表のとおり。

非鉄金属製造業が約21%を占め、次に業務用機械器具製造業が約18%となっており電子部品・デバイス・電子回路製造業が続く。

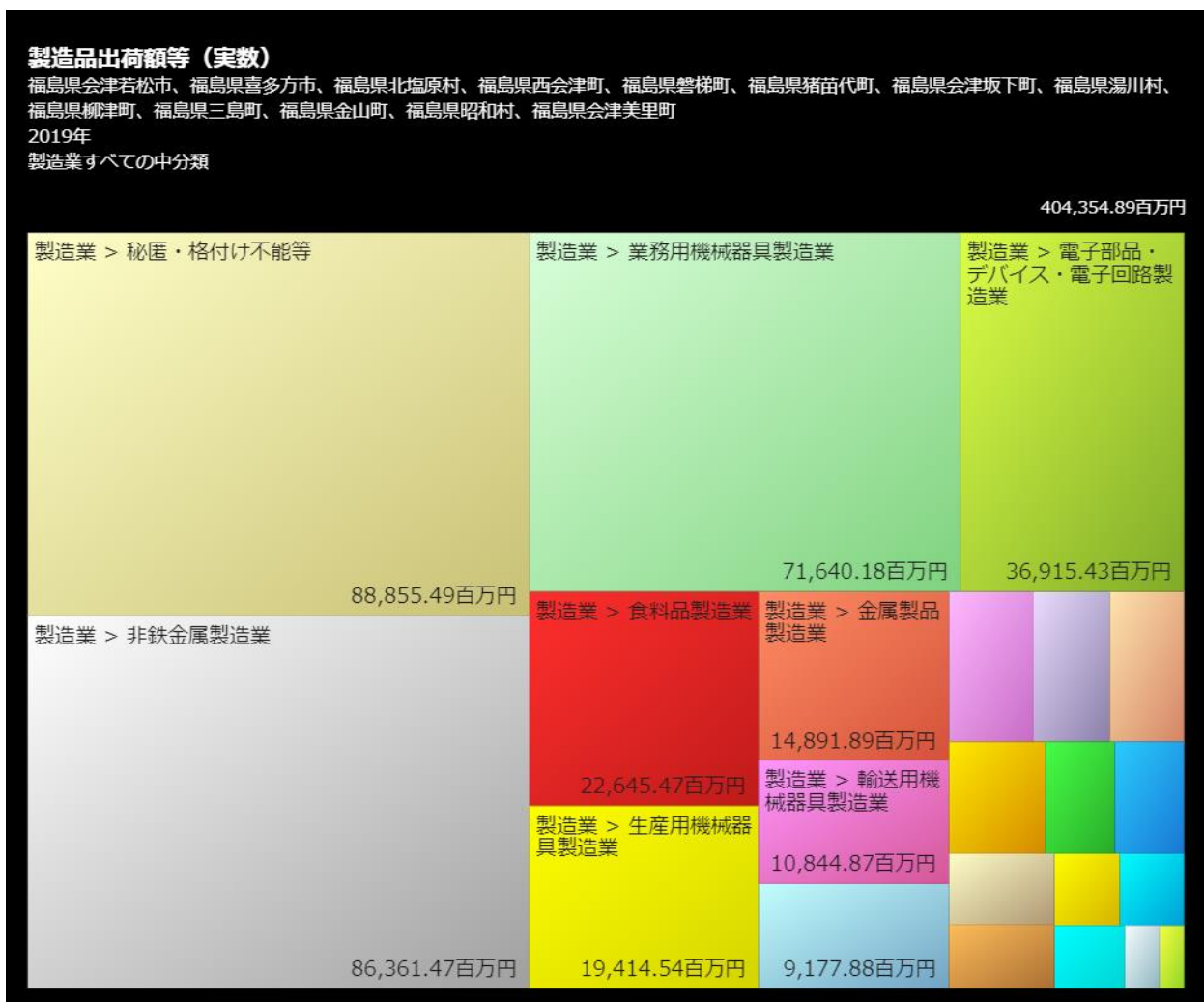

また、稲作を中心とした農業も盛んで、会津米は全国的にも高い評価を受けており、南郷トマト、会津身不知柿、アスパラガスなども全国ブランドとして知られている。このほか、磐梯山や猪苗代湖、飯豊山地、尾瀬などの自然や、戊辰戦争における白虎隊の悲劇などの歴史、日本遺産にも選出された仏教文化など、豊富な観光資源を生かした宿泊業・飲食サービス業も活発である。

交通インフラについては、磐越自動車道をはじめとし、会津縦貫道など交通網の発達により、首都圏まで約2時間30分で結ばれているほか、小名浜港・新潟港へ約2時間、福島空港及び新潟空港から国内外の主要都市へも結ばれている。

教育面では、会津若松市には、日本有数のICT専門大学である公立大学法人会津大学が存在しており、平成5年の開学以来、国内外で活躍する人材を輩出している。会津大学では、高度なICT技術を核とした企業の創業が盛んであり、外国人教師や英語授業の割合も高く、文部科学省の「スーパーグローバル大学創生支援（グローバル牽引型）」に採択されている。

人口の分布は、地域の中心部に存在する会津盆地内に所在する市町村（会津若松市、喜多方市、会津坂下町、湯川村、会津美里町）に、地域内人口の約78%に当たる約20万人が居住している（令和2年国勢調査人口等基本集計）。

（促進区域の人口分布の状況）

| 市町村名 | 人口 (令和2年国勢調査) | 現住人口 (令和5年11月1日現住調査) |
|-------|------------------|-------------------------|
| 会津若松市 | 117,376 | 112,780 |
| 喜多方市 | 44,760 | 42,449 |
| 下郷町 | 5,264 | 4,794 |
| 檜枝岐村 | 504 | 490 |
| 只見町 | 4,044 | 3,709 |
| 南会津町 | 14,451 | 13,237 |
| 北塩原村 | 2,556 | 2,302 |
| 西会津町 | 5,770 | 5,303 |
| 磐梯町 | 3,322 | 3,152 |
| 猪苗代町 | 13,552 | 12,683 |
| 会津坂下町 | 15,068 | 14,153 |
| 湯川村 | 3,081 | 2,955 |
| 柳津町 | 3,081 | 2,810 |
| 三島町 | 1,452 | 1,295 |
| 金山町 | 1,862 | 1,721 |
| 昭和村 | 1,246 | 1,151 |
| 会津美里町 | 19,014 | 17,722 |
| 計 | 256,403 | 242,706 |

2 地域経済牽引事業の促進による経済的効果に関する目標

(1) 目指すべき地域の将来像の概略

本地域は、従業者数、付加価値額ともに約2割、売上高の約4割（『令和3年経済センサス-活動調査結果報告書（産業横断的集計）（福島県）』から抜粋）が製造業となっており、製造業を中心とした経済構造をなしている。電子機器や医療機器などに使用される非鉄金属製造業をはじめとして、医療用内視鏡や光学機械の製造に関わる業務用機械器具製造業、自動車や航空機向けに高精度な金属加工技術等を伴った金属加工業などが集積していることを背景に、成長性の高い新事業への参入を後押しするとともに生産性改革を進め、質の高い雇用の創出を行う。

また、本地域では、古事記や日本書紀にも、「相津」の地名が記されているほどの古い歴史と豊かな自然を背景に、漆器、陶器、木工（桐等）、工芸品、酒造、味噌、醤油、畳等の地域資源活用型産業が盛んである。とくに、清酒・味噌・漆器・宗教用具（仏壇等）は東北有数の出荷額を誇り、会津ブランド品として全国的に著名で、近年は会津清酒が国内外で高い評価を受けるとともに、若手の職人が製作する漆器や工芸品の人気が高まりつつある。こうした地域の特性を生かし、会津地域が数百年の長い歴史の中で育んできた地域資源活用型産業と、公設試や大学等を通じて先端技術と融合することにより、高付加価値化を目指す。

さらに、本地域には、ICT専門大学である会津大学に加え、ICT関連企業が多数入居しているICTオフィスビル「スマートシティA i C T」が立地しており、医療機器をはじめとする成長ものづくり産業や再生可能エネルギー施設、漆器や酒造をはじめとする地域資源活用型産業、農業や観光業など、ICT技術等との融合によって、さらなる高度化が期待される産業基盤が集積していることから、こうした特性を最大限に生かし、ICT企業の集積を図るとともに、こうした企業により生み出されたIoTやAIなどのICT技術を地域に実装していく。

加えて、本地域には、水資源や温泉を生かした水力発電所や地熱発電所が存在し、近年では、豊かな自然を生かした太陽光発電所や風力発電所、木質バイオマス発電所が相次いで建設されるなど再生可能エネルギーも盛んな地域である。こうした地域の特性を生かし、再生可能エネルギー施設や関連産業の集積を図るとともに、ICT技術やアナリティクス産業（データ分析）との先端産業との融合により、さらなる高付加価値化を目指す。

さらに、県が策定した「福島県商工業振興基本計画」（令和3年12月改定）においては、再生可能エネルギー関連産業に加え、水素・環境・リサイクル関連産業分野を新たに位置づけ、2050年カーボンニュートラルの実現に向けた取組を加速し、環境と経済の好循環を創り出していく。

こうして、成長ものづくり産業、地域資源活用型産業、ICT企業等、再生可能エネルギー・水素・環境・リサイクル関連産業における質の高い雇用の創出が、本地域内の雇用者数の約3割を占める卸売業・小売業、宿泊業・飲食サービス業をはじめとして、地域内の他の産業にも高い経済的波及効果をもたらすよう、地域外で獲得した需要が雇用者の給与増を通じて地域内で好循環する状況を目指す。

(2) 経済的効果の目標

- 1件あたりの4,383万円の付加価値額を創出する地域経済牽引事業を15件程度創出し、これらの地域経済牽引事業が促進区域で1.3倍（平成27年福島県産業連関表（全産業平均）1.2845倍）の波及効果を与え、促進区域で約8.5億円の付加価値を創出することを目指す。

- 8.5 億円の付加価値は促進区域の製造業の付加価値 1,782 億円（出典：2022 年経済構造実態調査（製造業事業所調査）福島県版集計）の約 0.5%である。
- また、K P I として、地域経済牽引事業新規承認件数を設定する。

【経済的効果の目標】

| | 現状 | 計画終了後 | 増加率 |
|--------------------|-----------|-----------|-------|
| 地域経済牽引事業による付加価値創出額 | 1,080 百万円 | 1,930 百万円 | 78.7% |

(算定根拠)

- 現状値は、旧計画の実績から推測し、以下のとおり算出した。
 経済センサス 1 件あたり平均付加価値額×牽引事業計画の現時点での申請件数
 $4,383 \text{ 万円} \times 23 \text{ 件} = 10.8 \text{ 億円}$
- 計画終了後数値は、目標付加価値額より以下の通り算出した。
 目標付加価値額 = 1 件あたりの付加価値創出額×波及効果×地域経済牽引事業新規承認数
 $4,383 \text{ 万円} \times 1.3 \text{ 倍} \times 15 \text{ 件} = 8.5 \text{ 億円}$
 現状値 + 目標付加価値創出額 = 計画終了後数値
 $1,080 \text{ 百万円} + 850 \text{ 百万円} = 1,930 \text{ 百万円}$

【任意掲載の K P I】

| | 現状 | 計画終了後 | 増加率 |
|----------------|------|-------|-------|
| 地域経済牽引事業新規承認件数 | 23 件 | 38 件 | 65.2% |

3 地域経済牽引事業として求められる事業内容に関する事項

(1) 地域の特性の活用

「5 地域経済牽引事業の促進に当たって生かすべき自然的、経済的又は社会的な観点からみた地域の特性に関する事項」において記載する地域の特性及びその活用戦略に沿った事業であること。

(2) 高い付加価値の創出

地域経済牽引事業計画の計画期間を通じた地域経済牽引事業による付加価値増加分が 4,383 万円（福島県の 1 事業所あたり平均付加価値額（経済センサスー活動調査（令和 3 年））を上回ること。

(3) 地域の事業者に対する相当の経済効果

地域経済牽引事業計画の計画期間を通じた地域経済牽引事業の実施により、促進区域内において、以下のいずれかの効果が見込まれること。

- ① 促進区域に所在する事業者の雇用者数が開始年度比で 1%増加すること。
- ② 促進区域に所在する事業者の売上げが開始年度比で 2%増加すること。

③促進区域に所在する事業者の雇用者給与等支給額が開始年度比で1%増加すること。

4 促進区域の区域内において特に重点的に地域経済牽引事業の促進を図るべき区域（重点促進区域）を定める場合にあっては、その区域

(1) 重点促進区域

本促進区域の区域内において、特に重点的に地域経済牽引事業の促進を図るべき区域（重点促進区域）として、別紙2・3に記す60箇所を設定する。（別紙2・3参照）

ただし、本促進区域内のすべての市町村において、重点促進区域には農業振興地域整備計画における農用地区域を含めないものとする。

なお、重点促進区域のうち、高隈地区（下郷町）については、大川羽鳥県立自然公園内における普通地域内に存在していることから、当該区域やその周辺での整備の実施が行われる際に、直接あるいは間接的に自然環境等に影響を与えるおそれがある場合は、自然環境部局と十分調整を図りつつ、専門家の指導・助言を踏まえて、それらの保全が図られるよう十分配慮して行うものとする。

(2) 区域選定の理由

上記(1)において設定した60箇所を重点促進区域に設定した理由については、別紙4に記す。

なお、上記60箇所内には、既存の工業団地、遊休地等が存在するが、当該地を優先して活用することとする。

（別紙4参照）

(3)（重点促進市町村による）工場立地特例対象区域の設定

別紙5参照

なお、設定する区域は、令和5年10月1日現在における地番により表示したものである。

5 地域経済牽引事業の促進に当たって生かすべき自然的、経済的又は社会的な観点からみた地域の特性に関する事項

(1) 地域の特性及びその活用戦略

①【地域の特性】会津地域の先端産業向け高度部材産業の集積

【活用戦略】成長ものづくり

②【地域の特性】会津地域の会津漆器や会津桐製品等の伝統技術

【活用戦略】成長ものづくり

③【地域の特性】会津若松市の大学やベンチャー企業、スマートシティA i C T等のI C T人材

【活用戦略】デジタル

④【地域の特性】会津地域の自然エネルギー関連技術

【活用戦略】再生可能エネルギー・水素・環境・リサイクル

⑤【地域の特性】会津地域の「先端産業向け高度部材産業」の集積

【活用戦略】医療関連産業

(2) 選定の理由

①【地域の特性】会津地域の先端産業向け高度部材産業の集積

【活用戦略】成長ものづくり

本地域には、東北第1位の製造品出荷額約1,086億円（出典：2022年経済構造実態調査（製造業事業所調査）福島県版集計）を誇る非鉄金属製造業をはじめとして、LSI、ロジックIC、アナログ半導体等の電子部品・デバイス、高級カメラレンズ等の精密機器及びその部品、自動車・航空機等の輸送用機械やロボット産業向け精密金属部品加工等の高度な部材産業の集積が形成されてこれら非鉄金属製造業、金属製品製造業、業務用機械器具製造業、電子部品・デバイス・電子回路製造業、電気機械器具製造業、情報通信機械器具製造業、輸送用機械器具製造業の地域における製造業全体に占める割合は、製造品出荷額は57.8%、付加価値額は51.6%であり、いずれも県内6地域の中では第2位となっている。

特に、本地域においては、医療用内視鏡を製造する大手医療機器メーカーが立地し、医療機器製造業を含む業務用機械器具製造業は、東北第2位の製造品出荷額約1,197億円（出典：2022年経済構造実態調査（製造業事業所調査）福島県版集計）を誇り、地域内の製造業全体の付加価値額の約25%を占めている。これに加え、公立大学法人福島県立医科大学会津医療センターをはじめとする大規模な医療機関も数多く存在していることから、本地域は、これらの企業や医療機関等の連携による新事業創出のポテンシャルが高い地域と言える。

また、福島県では、福島県ハイテクプラザ、公益財団法人福島県産業振興センター、国立研究開発法人産業技術総合研究所福島再生可能エネルギー研究所、一般財団法人ふくしま医療機器産業推進機構、ふくしま医療機器開発支援センター等とともに、産学官連携による新事業・新技術の創出を促進するとともに、半導体関連産業、輸送用機械関連産業、医療福祉機器関連産業、再生可能エネルギー関連産業、航空宇宙関連産業及びロボット関連産業の集積を戦略的に促進・強化していく方針であり、これらの分野別産学官ネットワーク組織が立ちあげられている。

こうした中、本地域には、平成20年に設立されたものづくり企業の連携団体である会津産業ネットワークフォーラム（ANF）が企業間連携や産学官ネットワーク組織との連携などに取り組んでおり、令和5年4月現在、本地域内企業82社が会員となっている。こうした背景から、本地域において、先端ものづくり分野を推進するものとする。

なお、県では、航空宇宙関連産業を再生可能エネルギー、医療、ロボット関連産業と併せて重点業種に位置づけており、航空宇宙フェスタの開催、認証取得や参入支援のための専門家（コンサルタント）派遣、認証取得経費の一部補助等を行っている。

②【地域の特性】会津地域の会津漆器や会津桐製品等の伝統技術

【活用戦略】成長ものづくり

本地域では、古事記や日本書紀にも、「相津」の地名が記されているほどの古い歴史と豊かな自然を背景に、室町時代から奨励されてきた漆器、陶器、木工（桐等）、工芸品、酒造、味噌、醤油、畳等の地域資源活用型産業が今もなお盛んである。

このうち、清酒（清酒製造業）・味噌（味噌製造業）・漆器（漆器製造業）・仏壇等（宗教用具製造業）は、東北有数の出荷額を誇り、事業所数は本地域内の製造業全体の約16%、従業者数は全

体の約8%を占めている。特に、漆器については、福島県ハイテクプラザ会津若松技術支援センターが支援を行うなか、近年、若手の職人がデザイン性の高い製品を製作しているとともに、漆器製造に伴う会津塗の技術が自動車や航空機、カメラなど食器以外の用途に用いられるなど、全国的に人気が高まりつつある。

さらに、本地域が数百年の長い歴史の中で育んできた伝統工芸品等の技術は、公設試や大学等を通じて先端技術と融合することにより、本地域にしかない独自の魅力として他地域との差別化が図られることで、さらなる高付加価値化が期待される。

こうして、自然と伝統に基づく伝統工芸品の技術と新たな技術を融合して、成長ものづくり分野を支援していく。

③【地域の特性】会津若松市の大学やベンチャー企業、スマートシティA i C T等のI C T人材 【活用戦略】デジタル

会津若松市には、日本有数のI C T専門大学である公立大学法人会津大学が存在しており、平成26年度には文部科学省の「スーパーグローバル大学創生支援（グローバル牽引型）」に採択されている。平成5年の開学以来、国内外で活躍する人材を輩出している会津大学では、高度なI C T技術を核とした企業の創業が盛んで、大学発ベンチャー企業数は41社である（令和2年経済産業省調べ）。

また、会津若松市の調査によれば、平成27年度のI C T企業数は41社、売上高34億円、従業員数375名であり、伝統産業である漆器製造業と並ぶほどの規模にまで成長してきている。

こうした中、会津若松市では、会津大学が輩出する多くの優秀な人材を地域に定着させていくため、地方創生拠点整備交付金を活用して、民間企業と連携し、I C T関連企業の高付加価値部門が市内に大規模移転することが可能なI C Tオフィス環境を整備する事業（「I C Tオフィス環境整備事業」）により、平成31年4月に「スマートシティA i C T」を開所した。本事業により、会津大学の卒業生をはじめとする500人程度の雇用創出とともに、入居したI C T関連企業と会津大学や地元ベンチャー企業等の協業による革新的なI C T関連サービス等の開発が見込まれている。令和5年4月現在、46社が入居しており、入居企業と連携したスマートシティへの取組みの推進や、地元企業と連携した実証事業や交流活動等が活発に行われている。

会津大学の立地による優秀な人材の宝庫である本地域では、ソフトウェア開発センター、コンタクトセンター、データセンター、研究開発・デザインセンター、データ分析部門、セキュリティーセンターなどI C T関連企業の高付加価値部門の集積が見込まれている。また、こうした取組みを通じて、I C T関連企業およびスマートシティA i C Tと地域内の成長ものづくり産業や再生可能エネルギー施設、地域資源活用型産業や農業、観光業などさまざまな業種との連携が進み、会津若松市だけでなく、本促進区域全体に波及効果をもたらし、ビッグデータに基づくA Iの活用やI o T化などのI C T技術等が地域に実装されることで、デジタル活用がさらに推進されていくものと期待される。

また、震災からの産業復興のため、次世代の新たな産業分野としてロボット関連産業の集積を目指し（H29.8.28現在、会津地域の「ふくしまロボット産業推進協議会」会員23社）、県内のロボットテストフィールド及び国際産学官共同利用施設と本地域のI C T関連技術及び企業の活用によりロボット分野の推進が期待される。

④【地域の特性】会津地域の自然エネルギー関連技術

【活用戦略】再生可能エネルギー・水素・環境・リサイクル

本地域には、水資源や温泉を生かした水力発電所や地熱発電所が存在し、近年では、豊かな自然を生かした太陽光発電所（4か所（1MW以上））や風力発電所（1か所）、木質バイオマス発電所（1か所）が相次いで建設されるなど再生可能エネルギーも盛んな地域である。

特に、本地域の木質バイオマス発電所（株式会社グリーン発電会津）では、本地域各地の山林未利用材を活用し、減衰傾向にあった木材資源を経済価値の高い電力へ変換することで高付加価値化を行っており、再生可能エネルギーの固定価格買取制度（FIT）をバイオマス発電所として初めて取得するとともに、平成26年度の新エネ大賞において経済産業大臣賞を受賞するなど、国内の木質バイオマス発電所のさきがけとして高い評価を受けている。

また、水素分野においては、移動式水素ステーションを製造するメーカーが立地し、福島県ハイテクプラザと水素社会実現に向けた水素プラント点検技術の開発に共同で取り組んだ実績がある。

なお、県では商工業振興基本計画においても、再生可能エネルギー・水素・環境・リサイクル関連産業の育成・集積を掲げ、関係機関と連携を図りながら、ネットワークの構築を始め、企業の新規参入や販路拡大を図るとともに、研究開発等を支援している。

⑤【地域の特性】会津地域の「先端産業向け高度部材産業」の集積

【活用戦略】医療関連産業

本地域には、東北第1位の製造品出荷額約1,086億円（出典：2022年経済構造実態調査（製造業事業所調査）福島県版集計）を誇る非鉄金属製造業をはじめとして、LSI、ロジックIC、アナログ半導体等の電子部品・デバイス、高級カメラレンズ等の精密機器及びその部品、自動車・航空機等の輸送用機械やロボット産業向け精密金属部品加工等の高度な部材産業の集積が形成されてこれら非鉄金属製造業、金属製品製造業、業務用機械器具製造業、電子部品・デバイス・電子回路製造業の地域における製造業全体に占める割合は、製造品出荷額は56.6%、付加価値額は50.1%であり、いずれも県内6地域の中では第1位となっている。

特に、本地域においては、医療用内視鏡を製造する大手医療機器メーカーが立地し、医療機器製造業を含む業務用機械器具製造業は、地域別データでは東北第2位の製造品出荷額約1,197億円（出典：2022年経済構造実態調査（製造業事業所調査）福島県版集計）を誇り、地域内の製造業全体の付加価値額の約28%を占めている。これに加え、公立大学法人福島県立医科大学会津医療センターをはじめとする大規模な医療機関も数多く存在していることから、本地域は、これらの企業や医療機関等の連携による新事業創出のポテンシャルが高い地域と言える。

また、福島県では、福連携による新事業・新技術の創出を促進するとともに、半導体関連産業、輸送用機械関連産業、医療福祉機器関連産業、再生可能エネルギー関連産業、航空宇宙関連産業及びロボット関連産業の集積を戦略的に促進・強化していく方針であり、これらの分野別産学官ネットワーク組織が立ちあげられている。

さらに、会津若松市には、日本有数のICT専門大学である公立大学法人会津大学が存在して

おり、平成 26 年度には文部科学省の「スーパーグローバル大学創生支援（グローバル牽引型）」に採択されている。平成 5 年の開学以来、国内外で活躍する人材を輩出している会津大学では、高度な ICT 技術を核とした企業の創業が盛んで、大学発ベンチャー企業数は 41 社である（令和 2 年経済産業省調べ）。会津大学との産学連携による 3 事業（移乗・移動ロボットシステムの開発、高齢者福祉施設向け睡眠モニタリングの開発、非接触モーションセンサによるリハビリの英領的機能改善評価システムの開発）は、商品化を達成しており、会津大学との産学連携は医療関連産業の成長に大きな役割を果たしている。

こうした中、平成 29 年度途中からは、県と会津若松市との連携を強化し、「会津産業ネットワークフォーラム」の活動や「医療シミュレータ開発コンソーシアム」の組織を通して医療関連産業への新規参入を目指している会津若松市の事業との調和により、地域のさらなる発展を目指すことが可能となった。

福島県では、長期にわたる取引が期待され、かつ、付加価値の高い取引が可能な有望産業として医療機器関連産業を重点業種の一つに位置付けている。

以上より、地域の産業集積を活用した医療機器等生産に係る設備投資や開発活動などの地域経済牽引事業の創出を図るものとする。

6 地域経済牽引事業の促進に資する制度の整備、公共データの民間公開の推進その他の地域経済牽引事業の促進に必要な事業環境の整備に関する事項

(1) 総論

地域の特性を生かして、成長ものづくり分野、地域資源活用型産業、ICT 企業等、再生可能エネルギー・水素・環境・リサイクル関連産業等を支援していくには、地域の事業者のニーズをしっかりと把握し、適切な事業環境の整備を行っていく必要がある。事業者ニーズを踏まえた各種環境整備に当たっては、国の支援策も併せて活用し、積極的な対応で事業者コストの低減や本地域にしかない強みを創出する。

(2) 制度の整備に関する事項

①不動産取得税、固定資産税の減免措置の減免措置の継続、創設に関する検討

[実施予定者：福島県、各市町村]

活発な設備投資が実施されるよう、県は平成 29 年 12 月に条例を制定し、不動産取得税の減税制度を創設した。

②企業立地に係る優遇措置 [実施予定者：福島県、各市町村]

会津地域に進出する企業又は既存企業の設備投資を支援するため、県及び本促進区域内の各市町村は、各々の実情に合わせ、補助金の交付等優遇措置を行うことを検討する。

③地方創生関係施策 [実施予定者：福島県、各市町村]

- ・会津地域の先端産業向け高度部材産業の集積を活用した成長ものづくり分野において、デジタル田園都市国家構想交付金等適切な施策を検討し、成長ものづくり分野の航空宇宙産業において、地域経済牽引事業者への設備投資支援による事業環境の整備や新規参入企業の育成等を実施予定。

- ・会津若松市の大学やベンチャー企業、スマートシティA i C T等のI C T人材を活用したI o Tの地域展開において、デジタル田園都市国家構想交付金等適切な施策を検討し、I C T関連産業の集積を図り、人材の定着を図るため、サテライトオフィス等の整備や入居企業への支援等を実施する予定。また、県内I C T企業等が開発した製品が県内ものづくり企業等で利活用が図られるよう、A I・I o T製品の導入支援を実施するとともに、企業においてこれらの製品を活用できる人材を育成する予定。
- ・会津若松市の大学やベンチャー企業等およびスマートシティA i C TのI C T人材を活用したI o Tの地域展開において、デジタル田園都市国家構想交付金等適切な施策を検討し、ロボットテストフィールド及び国際産学官共同利用施設の整備及び機能の充実を図るとともに、ロボット関連産業の集積を図り、企業や大学等が取り組むロボット開発や要素技術開発、県の試験研究機関によるロボット開発、災害対応等ロボットの導入支援や販路拡大、普及啓発、人材育成の取組み等を実施する予定。
- ・会津地域の「先端産業向け高度部材産業」の集積を活用した医療関連産業分野において、デジタル田園都市国家構想交付金等適切な施策を検討し、ふくしま医療機器開発支援センターを最大限に活用し、県内企業の設備や機能の充実を図るとともに、県内企業等有する技術・製品を広く県内外に発信し、販路拡大、人材育成等を実施する予定。
- ・デジタル田園都市国家構想交付金等適切な施策を検討し、カーボンニュートラルの実現に向け、エネルギー・エージェンシーふくしまを始め、産学官金と連携を図りながら、再生可能エネルギー・水素・環境・リサイクル分野において、ネットワークの構築から、新規参入、人材育成、研究開発、事業化、販路拡大、海外展開まで一体的に支援するとともに、中小企業が行う脱炭素化に向けた取組やR E 100 工場など産業部門の脱炭素化モデル創出などを実施する予定。

上記5. の地域経済牽引事業を促進するため、県及び本促進区域内の各市町村は、各々の実情に合わせ、デジタル田園都市国家構想交付金等適切な施策を検討し、企業連携の取組みや産業基盤の整備等を推進する。

(3) 情報処理の促進のための環境の整備（公共データの民間公開に関する事項等）[実施予定者：福島県、各市町村]

官民データ活用推進基本法（平成28年法律第103号）に基づく官民データ活用推進基本計画において示された取組の方針等を踏まえ、県及び本促進区域内の各市町村は、各々の実情に合わせ、下記の取組を行っていくよう努力する。

なお、公共データの民間公開を行う場合には、県及び各市町村において定めている個人情報保護条例に基づいて適切な保護等の処置を行うことがその前提であり、匿名加工等の適切な措置を講じた上で公開を行うものとする。

- ・市民の共有財産である県及び各市町村保有データなどのオープンデータ化の推進
- ・新たに無料W i - F i等を整備することによるデータの取得及び当該データのオープン化
- ・I o T、ビッグデータ、A I、ロボット・ドローン等を活用した実証やビジネス展開を支援するための制度及び環境整備

- ・データの利用権限に関する契約ガイドライン等のデータ利活用に関する各種ガイドラインの活用推奨
- ・県及び市町村におけるシェアリングエコノミー関連サービス等の積極採用、民間クラウドサービスやAI活用の推進等
- ・オープンデータを活用したアプリやアイデア等を募集するオープンデータコンテストの開催

(4) 事業者からの事業環境整備の提案への対応 [実施予定者：福島県、各市町村]

県及び本促進区域内の各市町村は、下記のそれぞれの部署を事業者の抱える課題解決のための相談窓口とする。また、事業環境整備の提案を受けた場合の対応については、知事や各市町村長にも相談した上で対応することとする。

福島県 商工労働部 商工総務課・企業立地課

会津若松市 観光商工部 企業立地課

喜多方市 産業部 商工課

下郷町 総務課

檜枝岐村 観光課

只見町 交流推進課

南会津町 商工観光課

北塩原村 総務企画課

西会津町 商工観光課

磐梯町 行政経営課

猪苗代町 商工観光課

会津坂下町 産業課

湯川村 産業建設課

柳津町 地域振興課

三島町 地域政策課

金山町 商工観光課

昭和村 産業建設課

会津美里町 商工観光課

(5) その他の事業環境整備に関する事項

①事業者の成長促進等[実施予定者：福島県、各市町村]

中小企業が中堅企業へと成長した後も支援策を講じるなど事業者の成長段階に応じた支援に取り組むとともに、金融機関や大学等と連携し、地域経済を牽引することが見込まれるスタートアップへの支援を行う。

②重要産業のサプライチェーンの構築・強靱化の支援[実施予定者：福島県、各市町村]

高い付加価値を創出する産業への重点支援に取り組む。

③地域ブランドの育成・強化[実施予定者：福島県、各市町村]

地域の資源をブランド化することにより商品等の付加価値を高めるため、関係団体、事業者等

と連携し、地域を挙げた継続的な情報発信や地域全体を巻き込んだ活性化の取組みを行う。

④県及び市町村との緊密な連携 [実施予定者：福島県、各市町村]

各種の規制事項をはじめとして、地域経済牽引事業に関する手続きについては、県及び本促進区域内の各市町村との双方に関係する事項も存在することから、適宜、県と各市町村との両者が緊密な連携と適切な役割分担を図る。

⑤事業開始後の支援継続の重要性

ア ワンストップサービスの強化 [実施予定者：福島県、市町村]

県と市町村が連携・協力しながら、企業からの相談等に対して一括して対応できる体制を強化し、最速・最良の企業支援サービスを提供する。

イ 立地企業とのネットワークの強化 [実施予定者：福島県、市町村、会津産業ネットワークフォーラム]

本促進区域内に立地する企業に対して、定期的に企業訪問を実施するなどして、企業ニーズの把握に努めるとともに、商談会やセミナーの開催などを通じてビジネスチャンスの拡大や技術情報の提供を行っていく。

⑥技術支援等

ア 福島県ハイテクプラザ及び同会津若松技術支援センターの機能強化 [実施予定者：福島県]

地域資源活用型産業等の競争力強化と高付加価値化を支援するため、福島県ハイテクプラザ及び同会津若松技術支援センターの事業内容や設備等について、企業ニーズ等を十分汲み取りながら機能の強化を図る。

イ 公立大学法人会津大学と地域産業界との連携の促進 [実施予定者：公立大学法人会津大学、福島県、市町村、民間企業等]

成長ものづくり産業、地域資源活用型産業、ICT企業等、再生可能エネルギー関連産業の競争力強化と高付加価値化を支援するため、公立大学法人会津大学が有する研究開発機能と民間企業の開発企業との連携を県及び本促進区域内の各市町村が仲介者となりながら促進する。

ウ 福島県立テクノアカデミー会津における企業在職者等を対象とした技能向上訓練の実施 [実施予定者：福島県]

本促進区域内の各市町村の企業在職者等を対象とした短期間の講習や実技指導等により、技術の高度化・多様化等の企業ニーズに対応した人材を育成する。

エ 産学官連携の推進による企業活動の支援 [実施予定者：福島県ハイテクプラザ会津若松技術支援センター、公立大学法人会津大学、会津産業ネットワークフォーラム、福島県、市町村、民間企業等]

公立大学法人会津大学産学イノベーションセンター・復興支援センター、会津産学コンソーシアム、会津大学短期大学部地域活性化センター等本促進区域内に存在する大学資源と民間企業との結びつきを強めるとともに、国立大学法人福島大学や国立大学法人山形大学、日本大学工学部など本促進区域外の大学資源との連携を図ることで、これらの大学等の知的資源の活用し、企業が有する技術的課題の解決、新事業・新技術の創出、地域が求める人材の育成等産学官の連携による取組を推進する。

⑦地方創生政策や農村振興政策との連携

ア 地方創生政策との連携 [実施予定者：福島県、各市町村]

「まちづくり・ひとづくり・しごとづくり」を総合的に行う国の地方創生施策において、地域経済牽引事業の促進は、特に「しごと」創出の観点で、重要な役割を果たすことから、県及び本促進区域内の各市町村は地方創生関連施策及び担当部局とよく連携して地域経済牽引事業を促進するものとする。

イ 農村振興政策との連携 [実施予定者：福島県、各市町村]

農村地域への産業の導入の促進等に関する法律（以下「農村産業法」という。）に基づく産業の導入の促進等を行う取組が地域経済牽引事業に該当する場合には、県及び本促進区域内の各市町村は農業担当部局と連携して、農村産業法に基づく実施計画を策定した上で、同法の税制、融資等の活用を図るものとする。

⑧人材確保に向けた支援 [実施予定者：福島県、各市町村]

ア 成長ものづくり分野に係る人材の育成 [実施予定者：福島県立テクノアカデミー会津、公益財団法人福島県産業振興センター、会津産業ネットワークフォーラム、公立大学法人会津大学、福島県、各市町村]

福島県立テクノアカデミー会津及び公益財団法人福島県産業振興センター、会津産業ネットワークフォーラムなどは、県及び本促進区域内の各市町村と連携し、公立大学法人会津大学などの教育機関を協力しながら、半導体関連産業、輸送用機械関連産業、医療福祉機器関連産業、再生可能エネルギー・水素・環境・リサイクル関連産業、航空宇宙関連産業及びロボット関連産業などの成長ものづくり分野における、より高い技術力を備えたものづくり人材の育成を図る。

イ 高度情報サービス人材の育成 [実施予定者：公立大学法人会津大学、民間企業、福島県、各市町村]

公立大学法人会津大学は、大学発ベンチャー企業や地域の企業、県及び本促進区域内の市町村と連携し、会津藩校日新館の精神を新しい時代に生かしながら、地域ニーズや時代の変化に対応し、イノベーションに挑戦する精神と技術力を持つ創業意識の高い若手人材を育成する。

⑨インフラの整備

ア 事業基盤等の整備 [実施予定者：福島県、市町村]

地域経済牽引事業、特に、会津地域の先端産業向け高度部材産業の集積を活用した成長ものづくり分野や会津地域の自然や伝統と先端技術を生かした地域資源活用型産業に関わる事業を促進するに当たって、その基盤となる用地や施設等が不足した場合、同事業の実施や拡大が困難になることから、県及び本促進区域内の市町村は、分譲可能な工業団地や空き工場等への誘致を図るとともに、必要に応じて、適地の選定も含め、事業実施の基盤となる用地等の整備を行うものとする。

イ 交通アクセスの整備 [実施予定者：福島県]

地域高規格道路「会津縦貫南道路」や「栃木西部・会津南道路」、一般国道 118 号「若松西バイパス」、一般国道 289 号（通称「八十里越」）等の主要道路が開通・供用開始することにより、首都圏、近隣経済圏等との交通アクセスが向上し、更なる企業の進出や地域内企業間の取引機会の増加、各企業間での連携した研究開発等による技術革新、新事業の創出が期待されること

から、県が引き続き整備を進める。

⑩工業用地の確保[実施予定者：福島県、各市町村]

集積業種の迅速・円滑な立地に向けて、必要に応じ工業用地の確保を進める。

⑪賃上げ促進支援[実施予定者：福島県、各市町村]

賃上げに向けて活用できる国の助成制度等の情報提供など、事業者の取組みを支援する。

⑫グリーントランスフォーメーションの促進支援[実施予定者：福島県、各市町村]

事業者のグリーントランスフォーメーションの促進に資する人材育成、革新的な製品・技術開発並びに新事業展開を支援する。

⑬デジタルトランスフォーメーションの促進支援[実施予定者：福島県、各市町村]

支援機関等と連携した事業者のデジタル化やデジタルトランスフォーメーションを促進する支援体制の構築、事業者のデジタル化やデジタルトランスフォーメーションの促進に資する人材育成及び事業者によるデジタル技術を活用した新事業創出を支援する。

⑭事業承継支援 [実施予定者：福島県、各市町村]

事業者による計画的な事業承継に係る取組みを促進するとともに、支援機関のネットワーク構築を含めた事業承継・引継ぎの支援体制を整備する。

(6) 実施スケジュール

| 取組事項 | R6 年度 (初年度) | R7 年度 | R8 年度～R10 年度 |
|---------------------------------------|----------------|---------------|---------------|
| 【制度の整備】 | | | |
| ① 不動産取得税、固定資産税の減免措置の創設 | 運用 | 運用 | 運用 |
| ②企業立地に係る優遇措置 | 県及び各市町村において実施 | 県及び各市町村において実施 | 県及び各市町村において実施 |
| ③デジタル田園都市国家構想交付金の活用 | 県及び各市町村において申請 | 県及び各市町村において申請 | 県及び各市町村において申請 |
| 【情報処理の促進のための環境整備（公共データの民間公開等）】 | | | |
| | 県及び各市町村において実施 | 県及び各市町村において実施 | 県及び各市町村において実施 |
| 【事業者からの事業環境整備の提案への対応】 | | | |
| | 県及び各市町村において対応 | 県及び各市町村において対応 | 県及び各市町村において対応 |
| 【その他の事業環境整備に関する事項】 | | | |
| ①事業者の成長促進等 | 検討・運用 | 検討・運用 | 検討・運用 |
| ②重要産業のサ | 検討・運用 | 検討・運用 | 検討・運用 |

| | | | |
|------------------------------------|-------------------------------|-------------------------------|---------------------------|
| プライチェーン の構築・強靱化 の支援 | | | |
| ③地域ブランド の育成・強化 | 検討・運用 | 検討・運用 | 検討・運用 |
| ④県及び市町村 との緊密な連携 | 適宜、情報共有等 を行う | 適宜、情報共有等 を行う | 適宜、情報共有等を行う |
| ⑤事業開始後の 支援継続の重要 性 | 実施・運用中 | 実施・運用中 | 実施・運用中 |
| ⑥技術支援 | 実施・運用中 | 実施・運用中 | 実施・運用中 |
| ⑦地方創生政策 や農村振興政策 との連携 | 県及び各市町村に おいて対応 | 県及び各市町村に おいて対応 | 県及び各市町村において対応 |
| ⑧人材確保に向 けた支援 | 検討・運用 | 検討・運用 | 検討・運用 |
| ⑨インフラの整 備（ア） | 新工業団地各種調査 （会津若松市） | 新工場団地用地取 得等（会津若松市） | 新工業団地造成工事等 （会津若松市） |
| | 適地調査・用地の整 備等（福島県、各市 町村） | 適地調査・用地の 整備等（福島県、 各市町村） | 適地調査・用地の整備等（福島県、 各市町村） |
| ⑨インフラの整 備（イ） | 各種調査・建設工事 等 | 各種調査・建設工 事等 | 各種調査・建設工事等 |
| ⑩工業用地の確 保 | 検討・運用 | 検討・運用 | 検討・運用 |
| ⑪賃上げ促進支 援 | 検討・運用 | 検討・運用 | 検討・運用 |
| ⑫グリーントラ ンスフォーメー ションの促進支 援 | 検討・運用 | 検討・運用 | 検討・運用 |
| ⑬デジタルトラ ンスフォーメー ションの促進支 援 | 検討・運用 | 検討・運用 | 検討・運用 |
| ⑭事業承継支援 | 検討・運用 | 検討・運用 | 検討・運用 |

7 地域経済牽引支援機関が行う支援の事業の内容及び実施方法に関する事項

(1) 支援の事業の方向性

地域が一体となった地域経済牽引事業の促進に当たっては、福島県が設置している公設試（福島県ハイテクプラザ会津若松技術支援センター）をはじめ、地域の大学としての公立大学法人会津大学、産業支援団体である公益財団法人福島県産業振興センター、会津若松商工会議所、会津喜多方商工会議所、福島県商工会連合会会津広域指導センター、会津産業ネットワークフォーラムなどがそれぞれの能力を十分に連携して支援の効果を最大限発揮する必要がある。このため、本促進区域に所在する17市町村及び福島県では、緊密な連携と情報共有を行いながら、関係支援機関の理解醸成に努める。

(2) 地域経済牽引支援機関が行う支援の事業の内容及び実施方法

①福島県ハイテクプラザ会津若松技術支援センター

福島県ハイテクプラザは、県内のものづくり産業の技術基盤の高度化を図るため、「技術支援を使命とする開かれた産業支援機関」を基本理念として、基盤産業・伝統産業の支援、成長産業の創出、地域資源の活用等、様々な事業を行っている。本部である郡山市以外に、県内3ヵ所（福島市、いわき市、会津若松市）に技術支援センターを有し、それぞれの地域の産業の特色に対応した支援を実施している。

会津若松技術支援センターでは、醸造・食品科、産業工芸科という2つの部署において、それぞれ本地域の伝統産業である味噌や清酒、漆器や窯業などに関わる分野の試験・研究・技術指導などを行っており、引き続き、地域資源活用型産業の高付加価値化に向けた支援を行う。

②公立大学法人会津大学

日本有数のICT専門大学である公立大学法人会津大学は、平成5年の開学以来、国内外で活躍する人材を輩出している。会津大学では、高度なICT技術を核とした企業の創業が盛んであり、外国人教師や英語授業の割合も高く、文部科学省の「スーパーグローバル大学創生支援（グローバル牽引型）」に採択されている。

学内には、産学イノベーションセンター（UBIC）と復興支援センターという二つの産学官連携組織があり、前者では、産学官の連携を一層推進し、共同研究や受託研究はもとより、大学発ベンチャー企業や地域の企業とともに、会津大学の研究・技術を核とした新産業の創出を目指すための取組みなど、地域の活性化のための活動を行っている。後者は、ICTを活用した産業復興・雇用創出を通じて、福島県の東日本大震災からの復興に貢献するために、平成25年に設置されたもので、将来の事業化を目指した先端ICT研究の推進やICTベンチャー企業のためのテスト環境やクラウド環境等の提供、福島県の産業振興を担うICT人材の育成を行っている。特に、後者では、平成27年に最先端ICTラボ「LICTIA」を開設し、サイバーセキュリティウォールームやデータセンターなど最先端のICT研究環境を整備している。

会津大学では、こうした特色や施設等を生かし、大学発ベンチャー企業や地域の企業、県及び本促進区域内の市町村と連携し、会津藩校日新館の精神を新しい時代に生かしながら、地域ニーズや時代の変化に対応し、イノベーションに挑戦する精神と技術力を持つ創業意識の高い若手人材を育成するとともに、産学官の連携をさらに加速させる。

③公益財団法人福島県産業振興センター

公益財団法人福島県産業振興センターでは、県内中小企業等の経営基盤の強化、経営の革新、

創業の促進、技術の高度化支援などの事業を行い、具体的には、研究開発や新製品開発に係る補助制度や機械設備のファイナンスリース制度を設けているほか、取引あっせんや商談会の開催などにより、主に中小企業を対象とした支援を実施している。また、センター内の技術支援部（テクノ・コム）では、福島県ハイテクプラザと連携して、製造業を対象としたIoTセミナーやロボットセミナー等を開催するなど、成長ものづくり分野や第四次産業革命分野に係る支援も行っており、福島県産業振興センターではこうした支援を継続する。

④会津若松商工会議所、会津喜多方商工会議所、福島県商工会連合会会津広域指導センター

会津若松商工会議所は会津若松市、会津喜多方商工会議所は喜多方市、福島県商工会連合会会津広域指導センターは会津若松市及び喜多方市以外の町村の区域に所在する商工企業を対象とする産業支援機関である。地域資源活用型産業に多い小規模事業者が数多く所属しており、経営指導や労務・税務・法務相談を行っているほか、会員向けに金融制度も設けている。

これら会津若松商工会議所、会津喜多方商工会議所、福島県商工会連合会会津広域指導センターは、それぞれ対象とする市町村や地域の特性や産業構造を踏まえながら、引き続き多面的な支援を行う。

⑤会津産業ネットワークフォーラム

平成20年に設立されたものづくり企業の連携団体である会津産業ネットワークフォーラム（ANF）は、企業間連携や産学官ネットワーク組織との連携などに取り組んでおり、令和5年4月現在、本促進区域内企業82社が会員となっている。このほか、会津産業ネットワークフォーラムでは、会員企業のニーズを踏まえ、人材育成事業や販路開拓（頑張るものづくり企業支援事業実行委員会との連携）、会津大学との産学連携にも取り組み、会津地域の振興に企業の立場から寄与することを目指している。

会津産業ネットワークフォーラムは、これまでの取組の成果や人脈等を生かしつつ、本促進区域内の会員企業を増やししながら、引き続き、企業間連携や産学官ネットワーク組織との連携、人材育成事業や販路開拓等に取り組む。

⑥スマートシティA i C T

スマートシティ会津若松の取組の一環として、ICT専門大学である公立大学法人会津大学が立地しているなど本市の特色を最大限に生かし、首都圏からの新たな人の流れと雇用の場の創出、若年層の地元定着から、地域活力の維持向上を目的に、ICT関連企業の集積を図るICTオフィス環境整備事業において、平成31年4月「スマートシティA i C T」を開所した。

入居企業においては、本社機能の一部移転のほか、スマートシティやデジタル分野等における新規事業を展開しているほか、会津産業ネットワークフォーラムと連携した、中小企業の生産性向上を図る事業を実施しており、地元ものづくり企業と連携した取組も行われている。

スマートシティA i C Tは、スマートシティ会津若松の取組のほか、入居企業と地元企業等との連携による様々な地域課題の解決や産業振興に向けた取組を引き続き実施していく。

8 環境の保全その他地域経済牽引事業の促進に際し配慮すべき事項

(1) 環境の保全

新規開発を行う場合は周辺土地利用に鑑み、可能な限り自然環境に影響を与えないよう配慮し、環

境関係法令の順守や環境保全・環境負荷の低減に向けた十分な配慮を行い、事業活動においては環境保全に配慮し、地域社会との調和を図っていくものとする。

特に大規模な地域経済牽引事業を行うこととなった場合には、事業活動等が住民の理解を得られるよう、必要に応じて、企業、行政が連携して住民説明会等を実施するなど、周辺住民の理解を求めていく。

また、廃棄物の軽減・リサイクルの積極的な推進や自然エネルギーの利活用等の温暖化対策について、必要な情報を提供するとともに、廃棄物の不法投棄を許さない環境づくりのための広報啓発活動を推進し、地域における環境等に対する規範意識の向上を目指す。

なお、環境保全上重要な地域やその周辺での整備の実施に当たっては、直接あるいは間接的に自然環境等に影響を与えるおそれがある場合は、自然環境部局と十分調整を図りつつ、専門家の指導・助言を踏まえて、それらの保全が図られるよう十分配慮して行うものとする。

県立自然公園等の環境保全上重要な地域において事業計画を承認する際には、福島県自然環境部局といった関係機関と調整を図る。多様な野生動植物の生息・生育に十分配慮し、希少な野生動植物種が確認された場合には、関係機関と十分調整を図りつつ、専門家の意見を聞くなどして、生息等への影響がないよう十分に配慮して行う。

(2) 安全な住民生活の保全

①犯罪及び事故の防止に配慮した施設の整備と管理

犯罪及び事故の防止を図るため、住民の理解を得ながら、見通しを確保した施設の配置、歩道と車道の分離、防犯カメラや防犯灯等の設置などに努める。

②地域における防犯活動への協力

事業者等は、地域住民等が行う犯罪のない安全で安心なまちづくりに関する自主的な活動に積極的に参加するほか、活動に必要な情報、物品、場所等を提供するなどの協力を住民の理解を得ながら行う。

③犯罪捜査への協力等

事業者等は、事件・事故発生時における警察への連絡体制の整備と捜査活動への積極的な協力を行うとともに、地域経済牽引事業の実施に伴い新たに必要となる警察活動に協力する。

④暴力団等の排除

暴力団等反社会的勢力を排除するとともに、同勢力からの様々な要求には応じない。

⑤従業員に対する防犯指導

事業者は従業員に対して各種法令の遵守について十分な指導を行う。また、外国人従業員に対しては日本の法制度について指導教養を徹底する。

⑥不法就労の防止

事業者は外国人を雇用しようとする際には、必ず旅券等により当該外国人の就労資格の有無を確認する。

(3) その他

①PDCA体制の整備等

毎年、基本計画及び承認事業計画の進捗状況の把握や効果の検証に努める。

9 地域経済牽引事業の促進を図るための土地利用の調整を行う場合にあっては、その基本的な事項

該当なし。

重点促進区域の区域内において、市街化調整区域が存在していることから、これらの地域において地域経済牽引事業を実施する場合には、基本計画を見直した上で、土地利用調整計画を策定することとする。

10 計画期間

本計画の計画期間は、計画同意の日から令和10年度末日までとする。

「福島県会津地域基本計画」に基づき法第11条第3項の規定による同意（法第12条第1項の規定による変更の同意を含む。）を受けた土地利用調整計画に関する変更の同意及び法第13条第4項の規定による承認（法第14条第3項の規定による変更の承認を含む。）を受けた承認地域経済牽引事業計画に関する変更の承認及び承認の取消しについて、当該同意基本計画の失効後も、なお従前の例による。

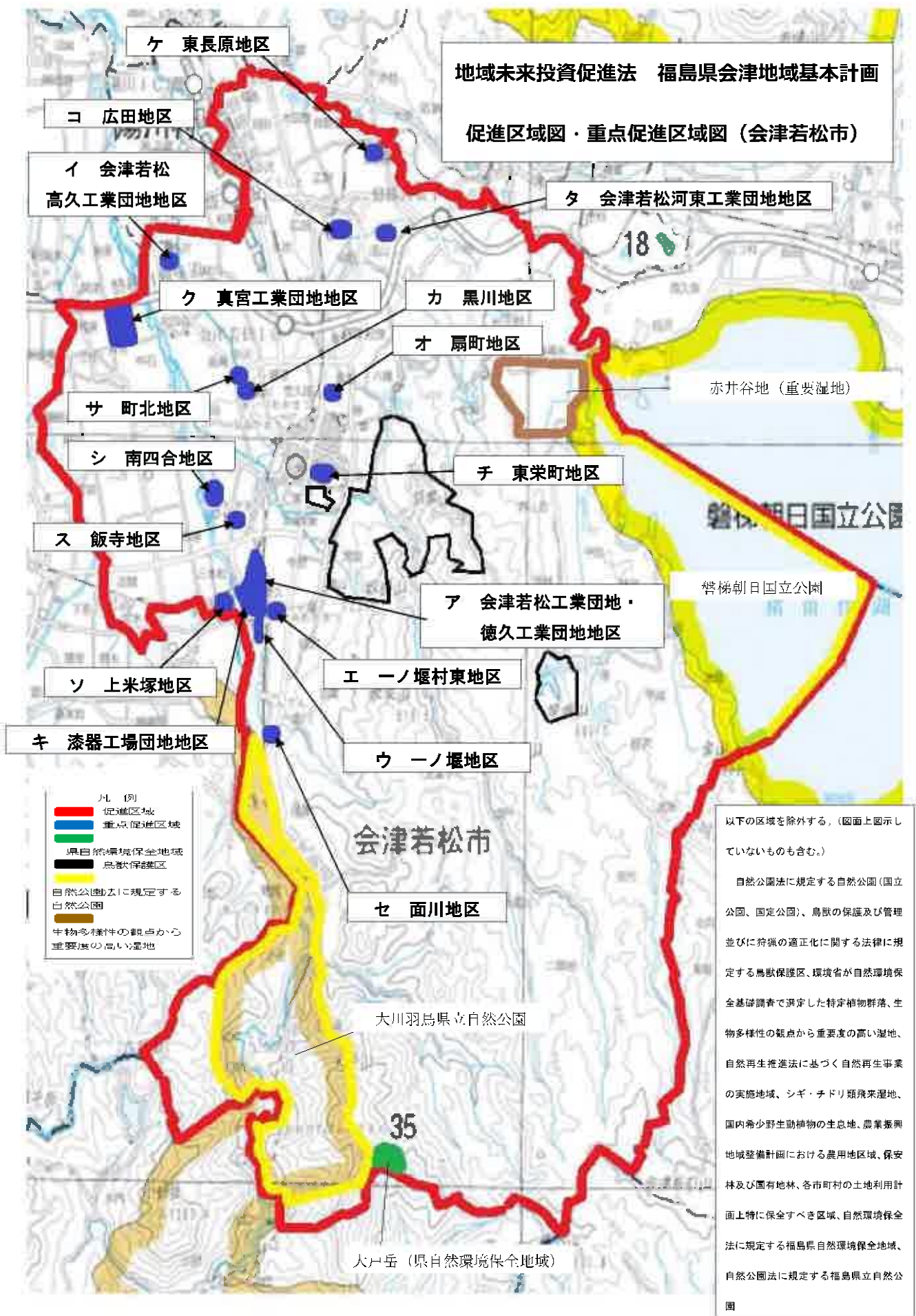

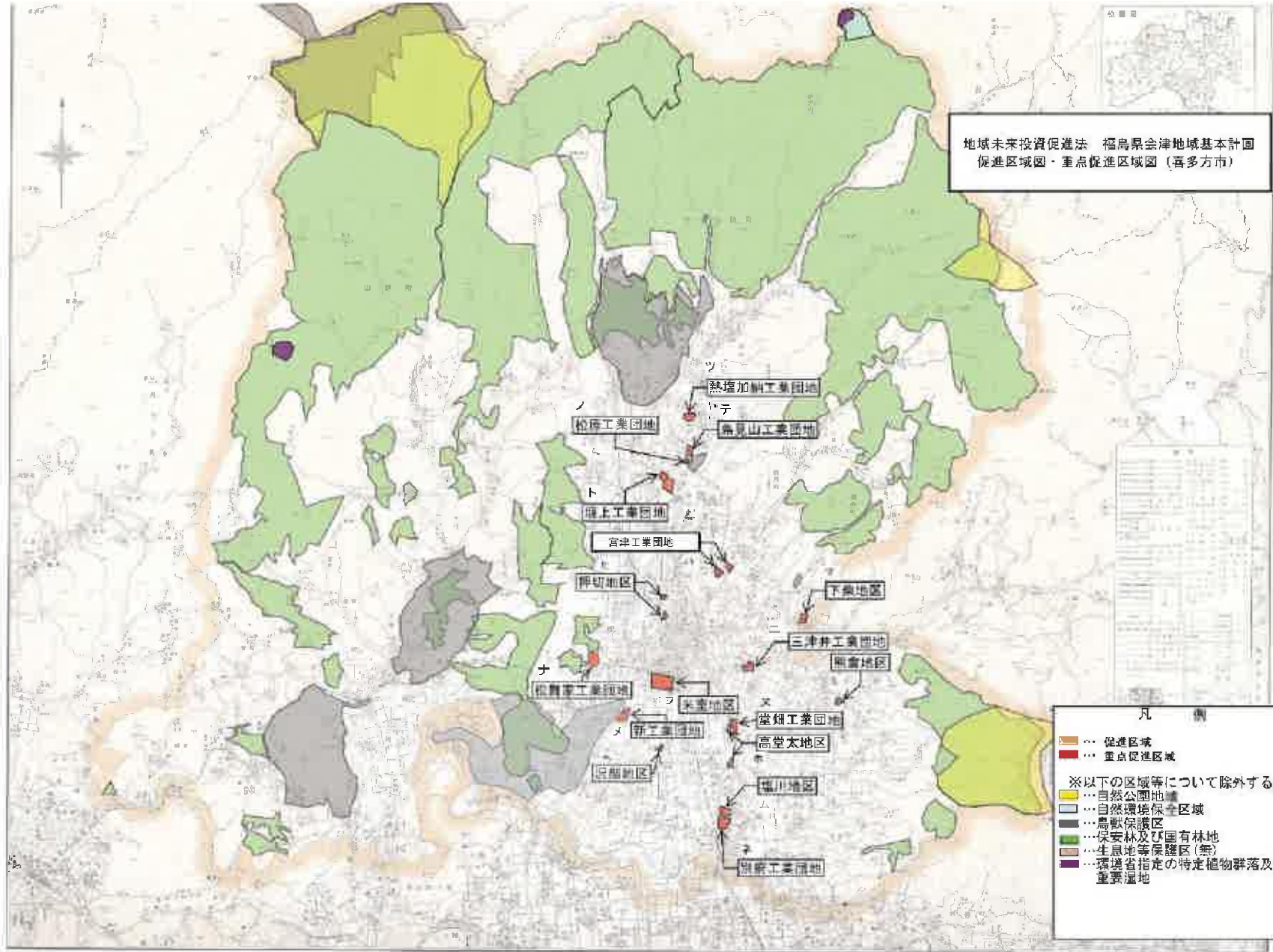

地域未来投資促進法 福島県会津地域基本計画
促進区域図・重点促進区域図（下郷町）



地域未来投資促進法 福島県会津地域基本計画
促進区域図（栢枝岨村）



- ※以下の区域等について該当する。
- ・自然公園地域
 - ・自然環境保全地域（無し）
 - ・鳥獣保護区
 - ・生態系等保護区（無し）
 - ・環境省指定の特定植物等及び重要遺地

(凡例) 縮尺 9=1:100,000

地域未来投資促進法
福島県会津地域基本計画
促進区域・重点促進区域（只見町）

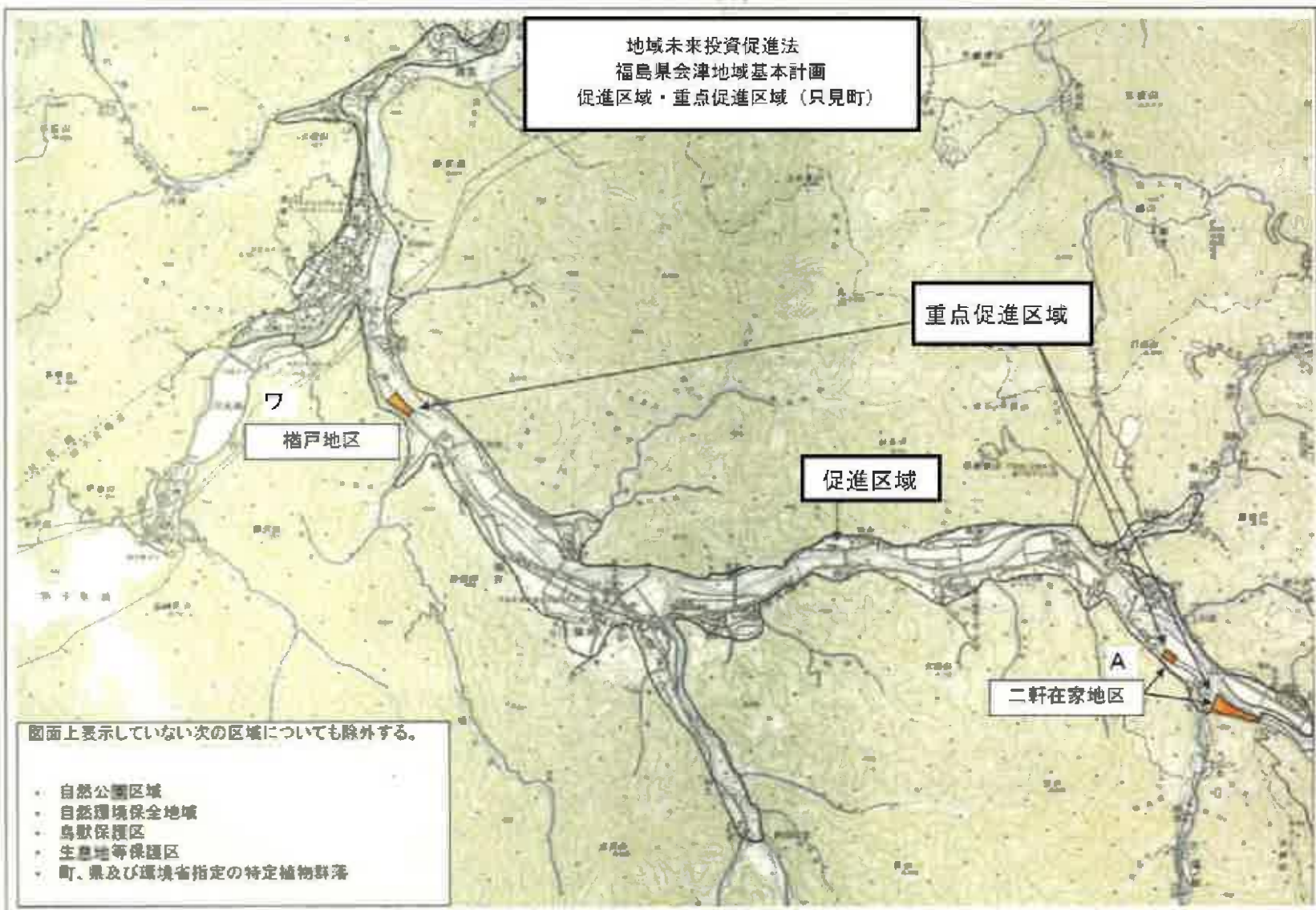

重点促進区域

楢戸地区

促進区域

二軒在家地区

図面上表示していない次の区域についても除外する。

- ・ 自然公園区域
- ・ 自然環境保全地域
- ・ 鳥獣保護区
- ・ 生息地等保護区
- ・ 町、県及び環境省指定の特定植物群落

南会津町管内図

地域未来投資促進法 福島県会津地域基本計画
画

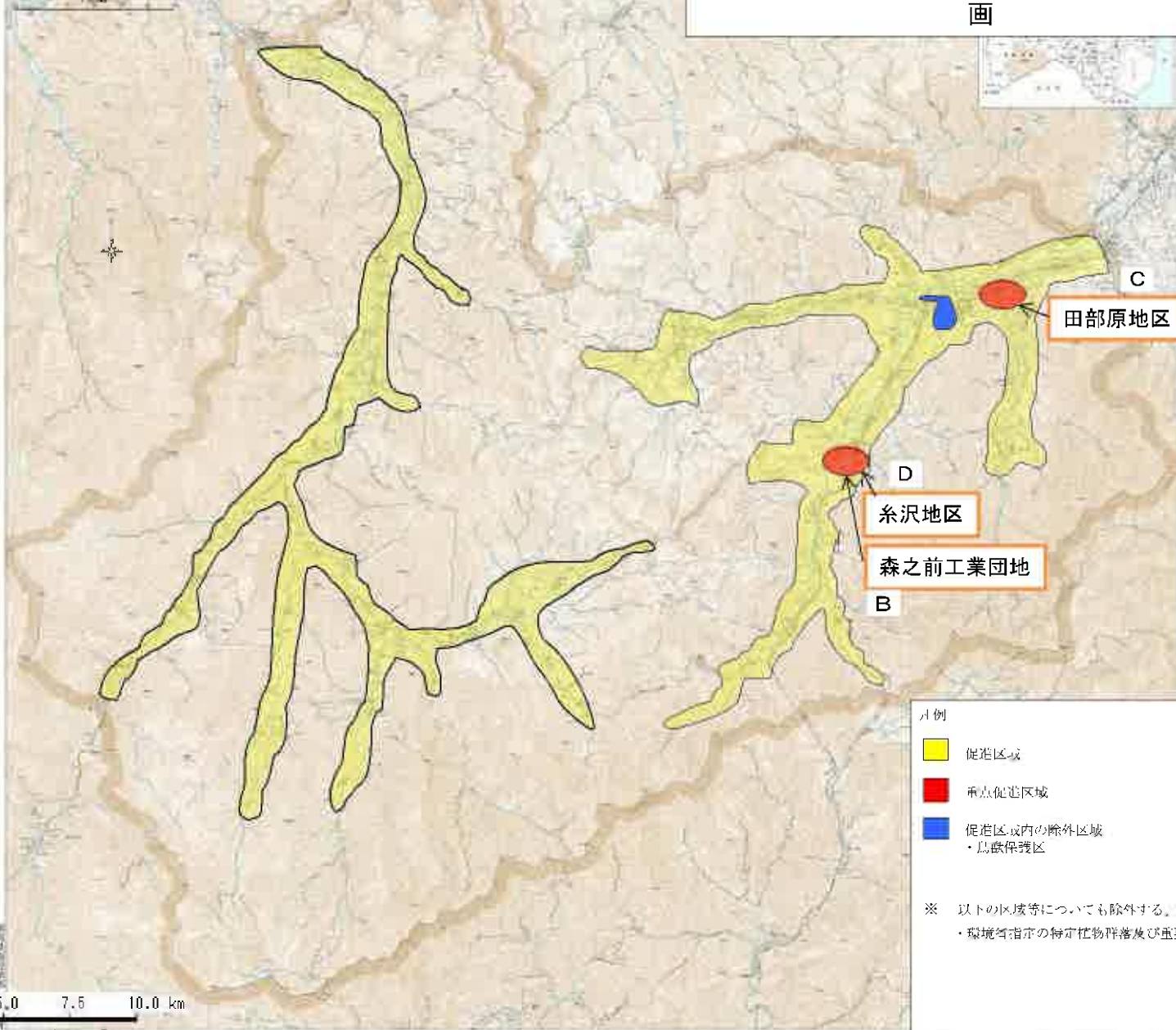

凡例

- 促進区域
- 重点促進区域
- 促進区域内の除外区域
・鳥獣保護区

※ 以下の区域等についても除外する。
・環境省指定の特定生物群落及び重要湿地

北塩原村全図

地域未来投資促進法 福島県会津地域基本計画
促進区域（北塩原村）

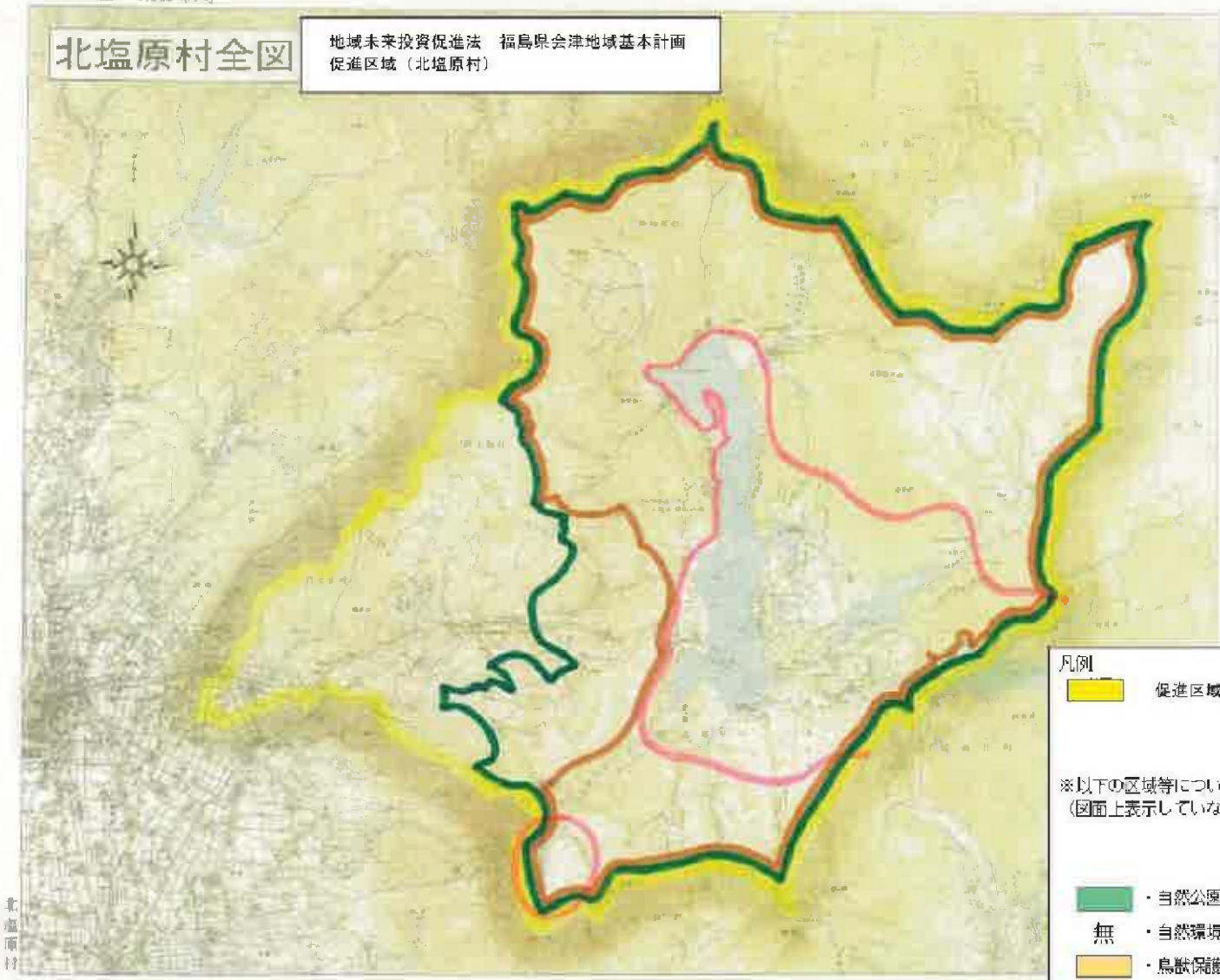

凡例

- 促進区域

※以下の区域等について除外する。
(図面上表示していないものも含む。)

- ・自然公園地域
- 無 ・自然環境保全地域
- ・鳥獣保護区
- 無 ・生息地等保護区
- ・環境省指定の特性植物群落及び重要湿地

北塩原村

地域未来投資促進法 福島県会津地域基本計画
 促進区域図・重点促進区域図（西会津町）

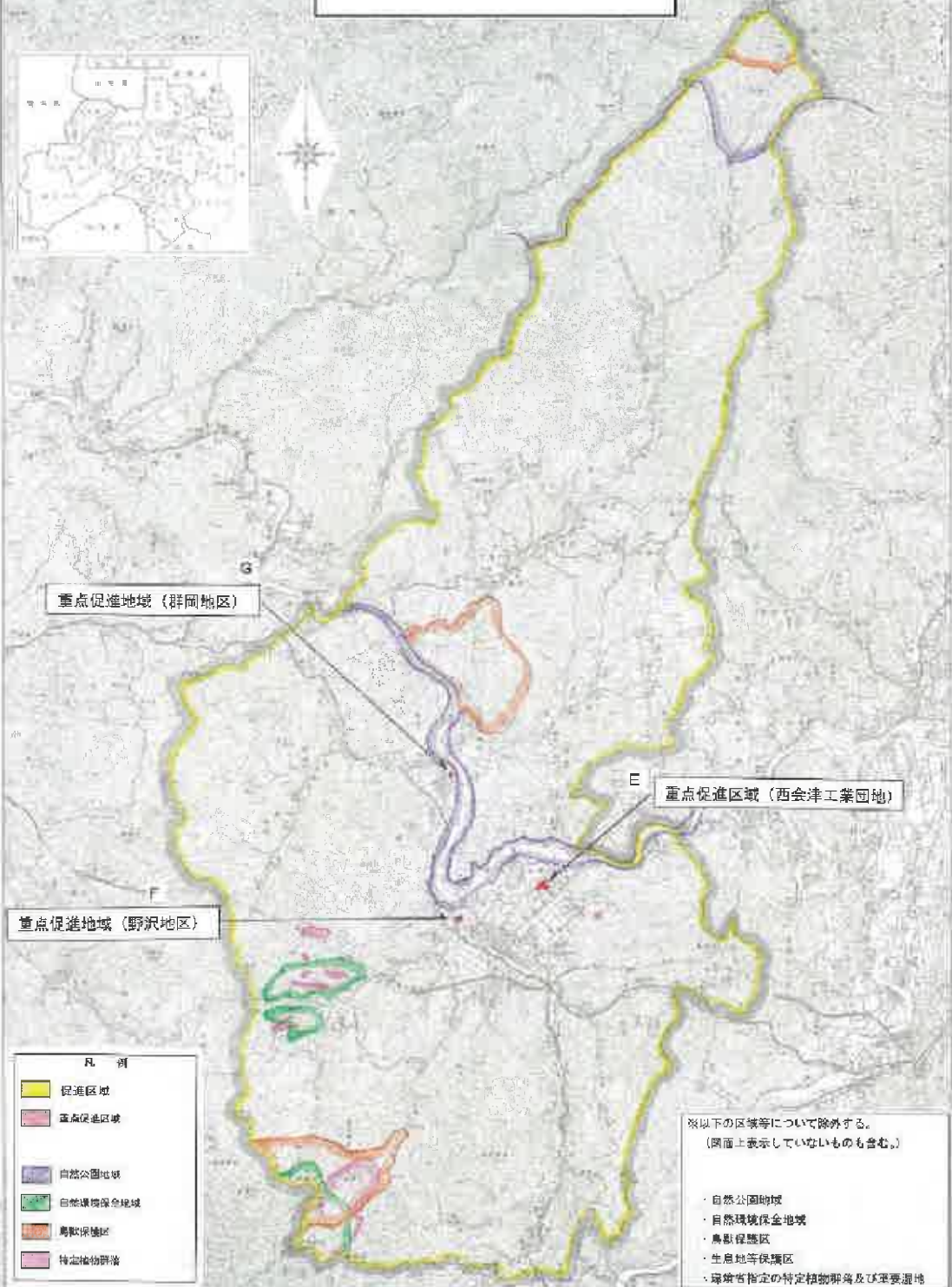

- 凡 例
- 促進区域
 - 重点促進区域
 - 自然公園地域
 - 自然遺物保全地域
 - 鳥獣保護区
 - 特定植物群落

※以下の区域等について除外する。
 （図面上表示していないものも含む。）

- ・自然公園地域
- ・自然環境保全地域
- ・鳥獣保護区
- ・生息地等保護区
- ・環境省指定の特定植物群落及び重要湿地

100,000



地域未来投資促進法 福島県会津地域基本計画
 促進区域図・重点促進区域図（磐梯町）



- 凡例
- 促進区域
 - 重点促進区域
 - 自然公園地域（促進区域から除外）
- ※以下の区域等について除外する。
 (図面上表示していないものも含む。)
- 自然公園地域
 - 自然環境保全地域(無し)
 - 鳥獣保護区(無し)
 - 生息地等保護区(無し)
 - 環境省指定の特定地域種及び重要湿地

福島県磐梯町

作成： 国土院 国土政策課
 更新： 国土院 国土政策課

地域未来投資促進法 福島県会津地域基本計画

促進区域図・重点促進区域図（猪苗代町）

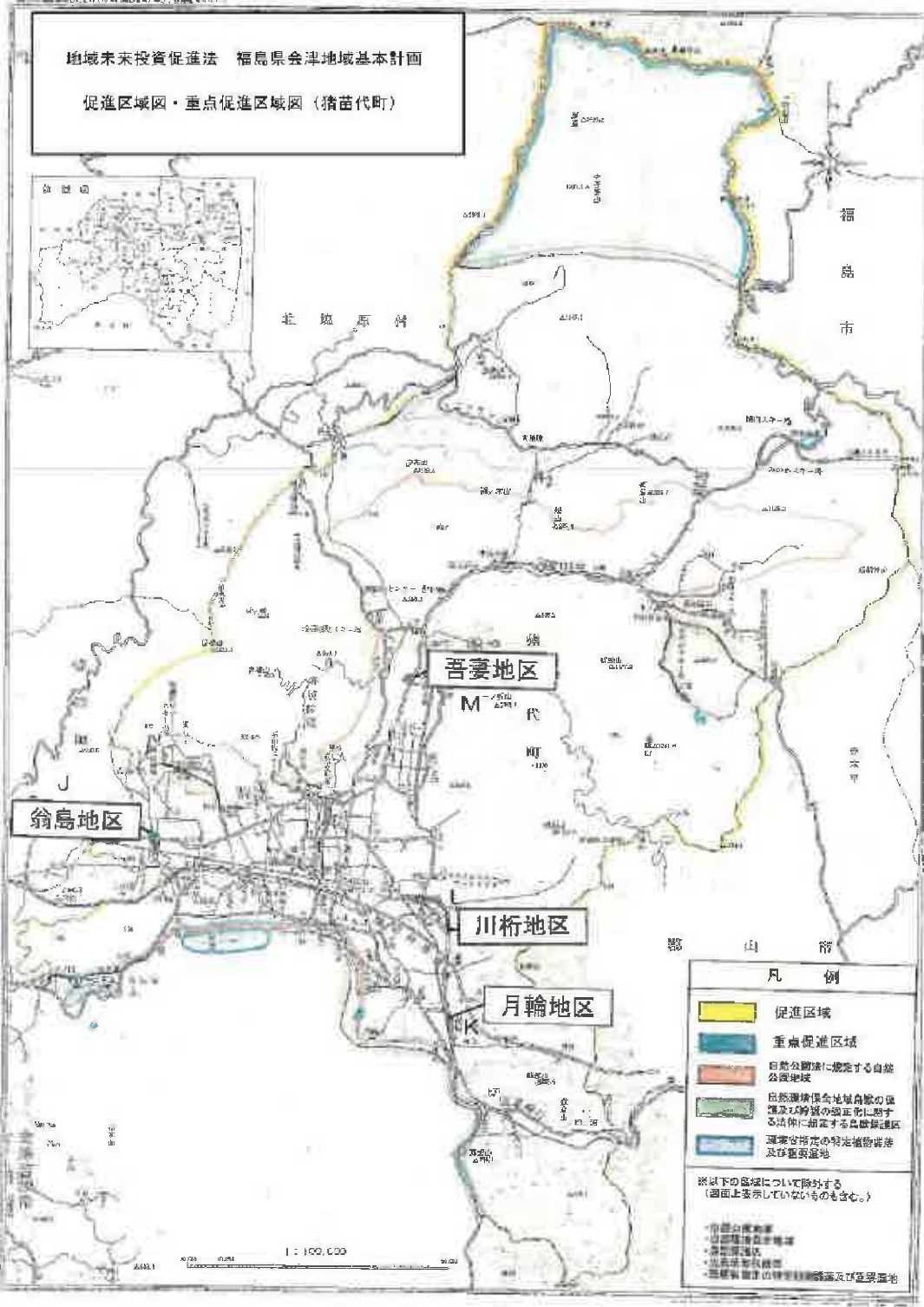
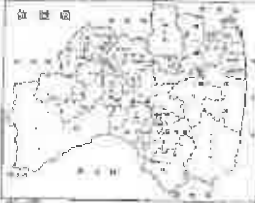

凡 例

- 促進区域
- 重点促進区域
- 自然公園等に指定する自然公園地域
- 自然環境保全地域鳥獣の保護及び狩猟の適正化に関する法律に規定する鳥獣保護区
- 国等が指定する特産植物産地及び産地

※以下の図種について除外する
(図面上表示していないものも含む。)

- 市道公園
- 公園緑地
- 公園
- 公園
- 公園
- 公園

猪苗代町役場

1 : 100,000

地域未来投資促進法 福島県会津地域基本計画
促進区域図・重点促進区域図（会津坂下町）



福島県 湯川村

土地活用課 国土・地域政策課 地域政策課 地域政策課 地域政策課
 地域政策課 地域政策課 地域政策課 地域政策課 地域政策課

平成十六年六月現在



浜崎工業団地地区
 清水田地区

地域未来投資促進法 福島県会津地域基本計画
 促進区域図・重点促進区域図（湯川村）

- 凡例
- 促進区域
 - 重点促進区域
- ※併せて、図面上表示していない次の区域についても除外する。

- ・自然公園地域（無し）
- ・自然環境保全地域（無し）
- ・鳥獣保護区（無し）
- ・生息地等保護区（無し）
- ・環境省指定の特定植物群落及び重要湿地（無し）

1 : 25,000

株式会社 写真測量
 TEL (022) 262-7771 00

地域未来投資促進法 福島県会津地域基本計画
促進区域図・重点促進区域図（柳津町）

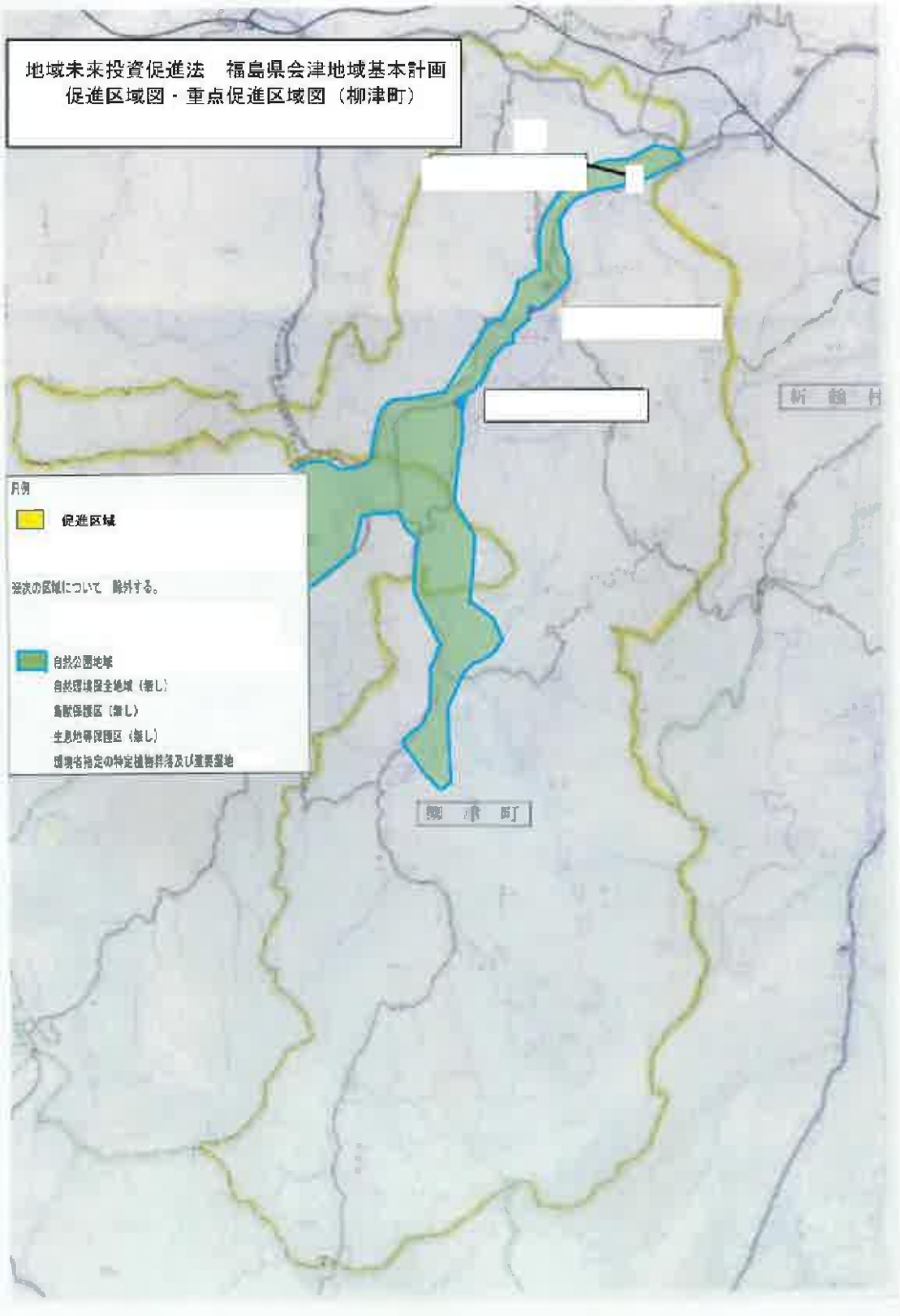

地域未来投資促進法 福島県会津地域基本計画
促進区域図（金山町）

福島県 大沼郡

平成十七年十月印刷

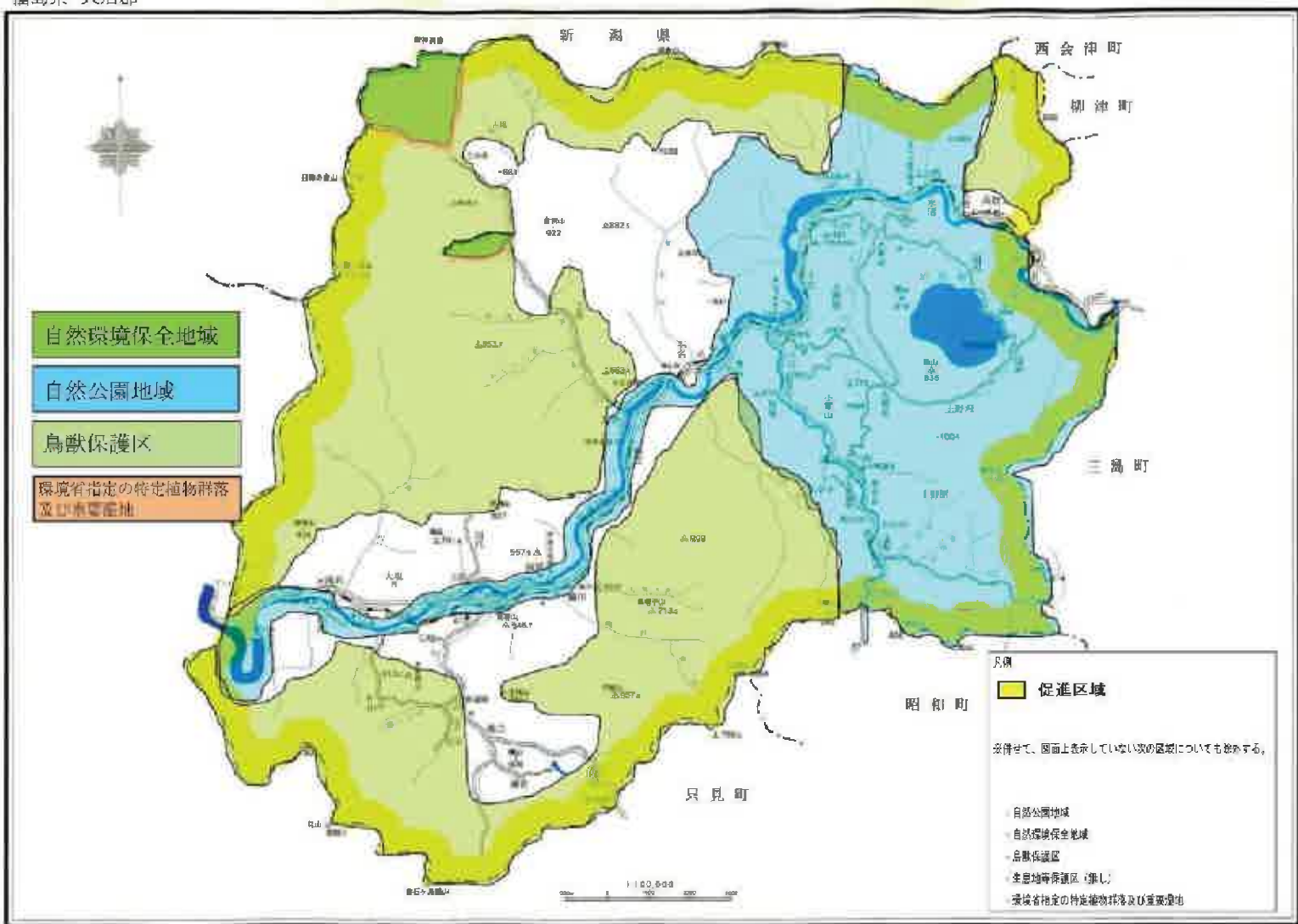

凡例

促進区域

※併せて、図面上表示していない次の区域についても示す。

- 自然公園地域
- 自然環境保全地域
- 鳥獣保護区
- 生態地等保護区（兼し）
- 環境省指定の特定植物群落及び重要湿地

地域未来投資促進法 福島県会津地域基本計画
促進区域図（昭和村）

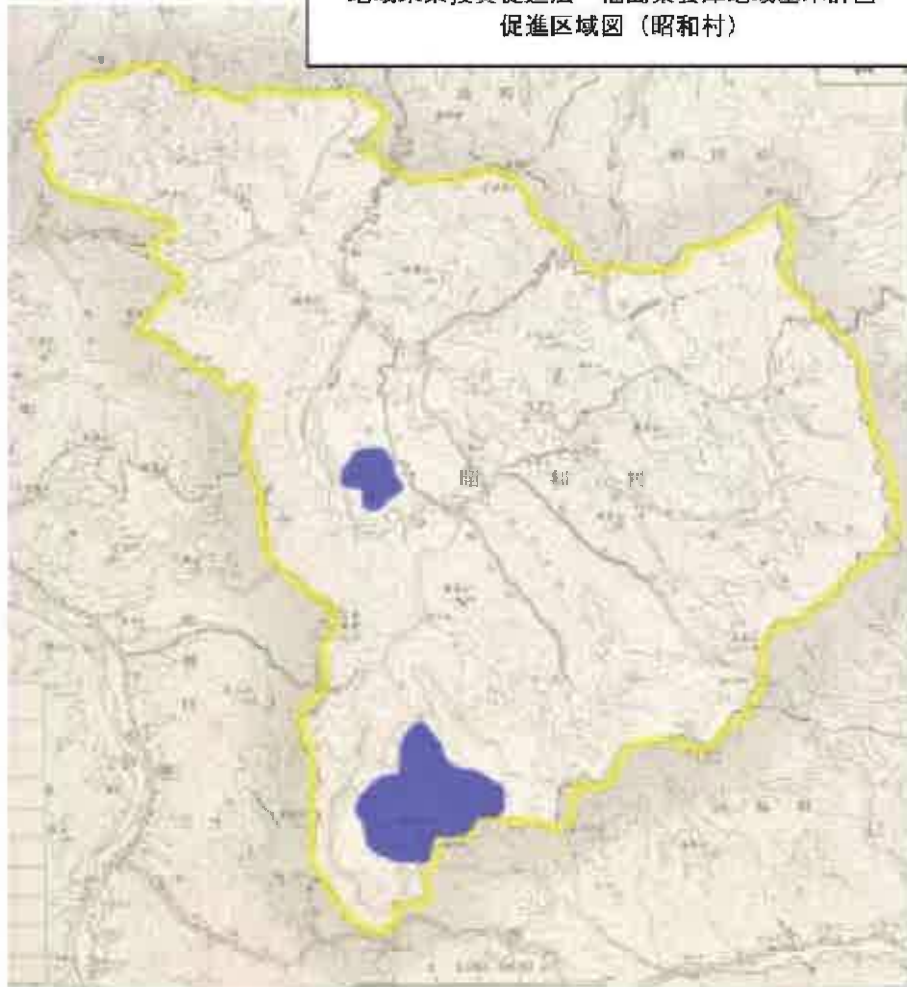

凡 例

 促進区域

 促進区域内
の除外区域

- ・自然環境保全地域
- ・特定森林保全地域
- ・生物多様性の観点から重要度の高い湿地

以下の保護区域については除外する。

自然公園区域 (無し)

自然環境保全地域

重要保護区 (無し)

重要動植物等分布地 (無し)

・環境省が指定した重要保護地域

生物多様性の観点から重要度の高い湿地

会津美里町管内図

地域未来投資促進法 会津地域基本計画
促進区域図・重点促進区域図（会津美里町）

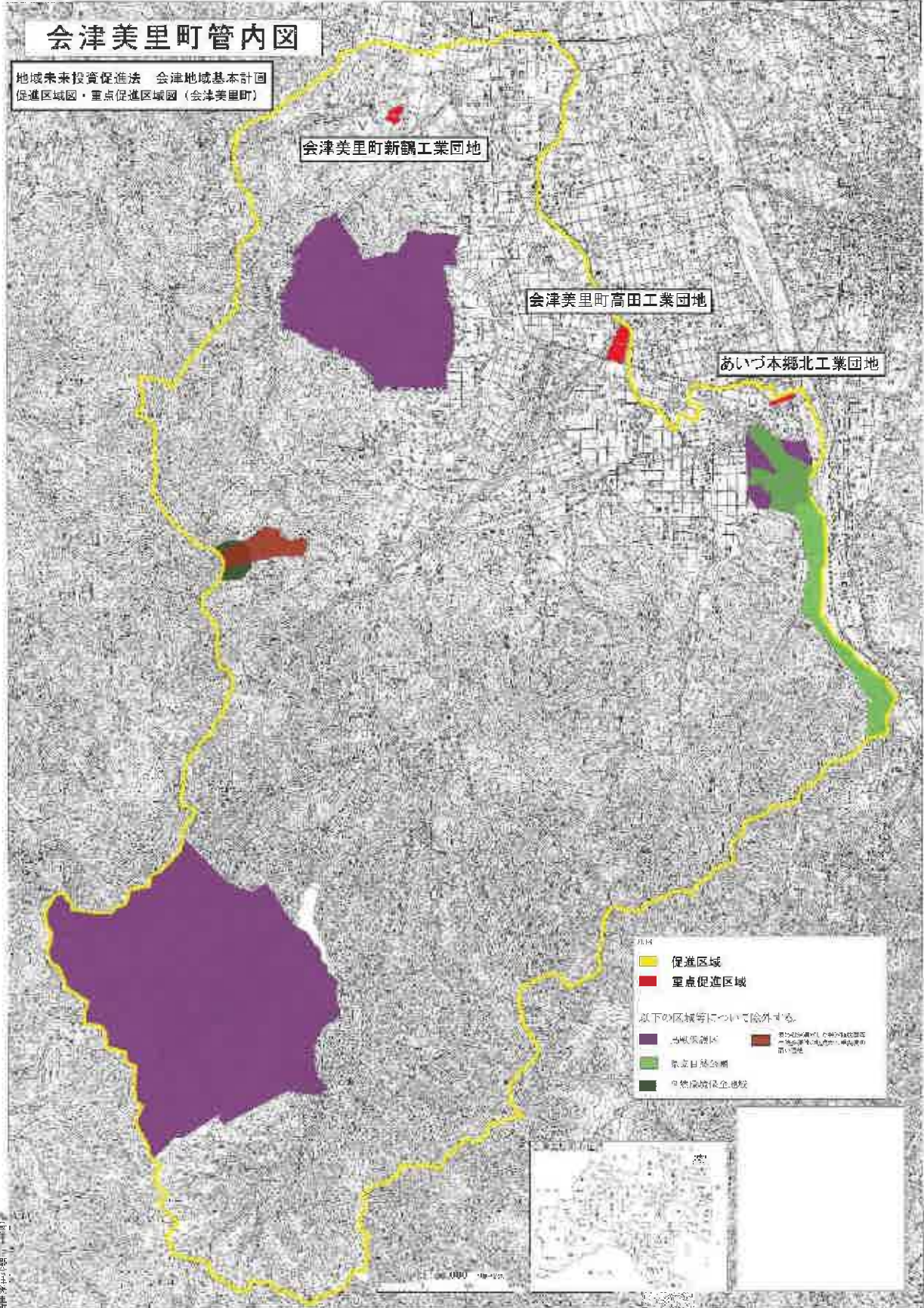

4 促進区域の区域内において特に重点的に地域経済牽引事業の促進を図るべき区域（重点促進区域）を定める場合にあっては、その区域

(1) 重点促進区域

本促進区域の区域内において、特に重点的に地域経済牽引事業の促進を図るべき区域（重点促進区域）として、下記に記す 60 箇所を設定する。

【重点促進区域 1：地図上の位置ア】

会津若松市 門田町工業団地（会津若松工業団地・徳久工業団地地区）

（概況及び公共施設等の整備状況）

概ねの面積は 64 ヘクタール程度である。

本区域は、地域の特性として、半導体製造業をはじめとし、医薬品製造、輸送用機械製造などの先端産業関連の企業の事業所が集積する場所、かつ、磐越自動車道会津若松インターチェンジから 10 キロ圏内に位置するとともに、一般国道 118 号（若松西バイパス）に隣接し、良好なアクセスを有するなど交通インフラが充実した場所でもあり、当該区域において地域経済牽引事業を重点的に促進することが適当であるため、重点促進区域に設定することとする。

（関連計画における記載等）

都市計画における記載：本区域は、福島県が平成 26 年に策定した「会津都市計画区域マスタープラン」において、広域都市圏全体の都市活動を支え、居住や経済活動が高密度に展開される圏域拠点に設定されている。また、本区域全体が市街化区域であり、その用途区分は工業専用地域及び工業地域に設定されている。

会津若松市都市計画マスタープランにおける記載：本区域は、会津若松市が平成 25 年に策定した「会津若松市都市計画マスタープラン」において、D 地域（門田地区）の産業振興地域とされている。

なお、本区域には、環境保全上重要な地域は存在していない。

【重点促進区域 2：地図上の位置イ】

会津若松市 神指町大字高久字東高久（会津若松高久工業団地地区）

〃 神指町大字高久字北條（同上）

（概況及び公共施設等の整備状況）

概ねの面積は 24 ヘクタール程度である。

本区域は、地域の特性として、半導体製造業の企業の事業所が集積する場所、かつ、磐越自動車道会津若松インターチェンジから 5 キロ圏内に位置するとともに、一般国道 49 号に隣接し、良好なアクセスを有するなど交通インフラが充実した場所でもあり、当該区域において地域経済牽引事業を重点的に促進することが適当であるため、重点促進区域に設定することとする。

会津地域基本計画 別紙 2

(関連計画における記載等)

都市計画における記載：本区域は、福島県が平成 26 年に策定した「会津都市計画区域マスタープラン」において、工業地に設定されている。また、本区域全体が市街化調整区域である。

会津若松市都市計画マスタープランにおける記載：本区域は、会津若松市が平成 25 年に策定した「会津若松市都市計画マスタープラン」において、C 地域（神指地区、町北地区、高野地区）の産業振興地域とされている。

なお、本区域には、環境保全上重要な地域は存在していない。

【重点促進区域 3：地図上の位置ウ】

会津若松市 門田町大字一ノ堰字土手外（一ノ堰地区）

〃 門田町大字一ノ堰字村西（同上）

〃 門田町大字一ノ堰字土手内（同上）

(概況及び公共施設等の整備状況)

概ねの面積は 14 ヘクタール程度である。

本区域は、地域の特性として、精密機器や輸送用機械関連の事業所が集積する場所、かつ、磐越自動車道会津若松インターチェンジから 10 キロ圏内に位置するとともに、一般国道 118 号及び県道 128 号会津若松会津高田線に隣接し、良好なアクセスを有するなど交通インフラが充実した場所でもあり、当該区域において地域経済牽引事業を重点的に促進することが適当であるため、重点促進区域に設定することとする。

(関連計画における記載等)

都市計画における記載：本区域は、福島県が平成 26 年に策定した「会津都市計画区域マスタープラン」において、工業地に設定されている。また、本区域全体が市街化区域であり、その用途区分は工業地域に設定されている。

会津若松市都市計画マスタープランにおける記載：本区域は、会津若松市が平成 25 年に策定した「会津若松市都市計画マスタープラン」において、D 地域（門田地区）の産業振興地域とされている。

なお、本区域には、環境保全上重要な地域は存在していない。

【重点促進区域 4：地図上の位置エ】

会津若松市 門田町一ノ堰大字村東（一ノ堰村東地区）

(概況及び公共施設等の整備状況)

概ねの面積は 2 ヘクタール程度である。

本区域は、地域の特性として、会津塗の伝統を生かした仏壇製造の企業の事業所が集積する場所、

会津地域基本計画 別紙 2

かつ、磐越自動車道会津若松インターチェンジから 10 キロ圏内に位置するとともに、一般国道 118 号及び県道 128 号会津若松会津高田線に隣接し、良好なアクセスを有するなど交通インフラが充実した場所でもあり、当該区域において地域経済牽引事業を重点的に促進することが適当であるため、重点促進区域に設定することとする。

(関連計画における記載等)

都市計画における記載：本区域は、福島県が平成 26 年に策定した「会津都市計画区域マスタープラン」において、とくに記載はない。また、本区域全体が市街化調整区域である。

会津若松市都市計画マスタープランにおける記載：本区域は、会津若松市が平成 25 年に策定した「会津若松市都市計画マスタープラン」において、D 地域（門田地区）の田園地域とされているが、既存の工業系市街として、産業の立地や集積を促進するとされている。

なお、本区域には、環境保全上重要な地域は存在していない。

【重点促進区域 5：地図上の位置オ】

会津若松市 扇町一丁目（扇町地区）

(概況及び公共施設等の整備状況)

概ねの面積は 8 ヘクタール程度である。

本区域は、地域の特性として、電子機器や医療機器などの先端産業に使用される非鉄金属製造の企業の事業所が集積する場所、かつ、磐越自動車道会津若松インターチェンジから 5 キロ圏内に位置するとともに、一般国道 118 号に隣接し、良好なアクセスを有するなど交通インフラが充実した場所でもあり、当該区域において地域経済牽引事業を重点的に促進することが適当であるため、重点促進区域に設定することとする。

(関連計画における記載等)

都市計画における記載：本区域は、福島県が平成 26 年に策定した「会津都市計画区域マスタープラン」において、工業地に設定されている。また、本区域全体が市街化区域であり、その用途区分は工業地域に設定されている。

会津若松市都市計画マスタープランにおける記載：本区域は、会津若松市が平成 25 年に策定した「会津若松市都市計画マスタープラン」において、既存の工業系市街として、産業の立地や集積を促進するとされている。

なお、本区域には、環境保全上重要な地域は存在していない。

【重点促進区域 6：地図上の位置カ】

会津若松市 神指町東城戸（黒川地区）

会津地域基本計画 別紙 2

(概況及び公共施設等の整備状況)

概ねの面積は2ヘクタール程度である。

本区域は、地域の特性として、伝統を生かした食料品製造の企業や会津塗の伝統を生かした仏壇製造の企業の事業所が集積する場所、かつ、磐越自動車道会津若松インターチェンジから5キロ圏内に位置するとともに、一般国道49号及び一般国道252号に隣接し、良好なアクセスを有するなど交通インフラが充実した場所でもあり、当該区域において地域経済牽引事業を重点的に促進することが適当であるため、重点促進区域に設定することとする。

(関連計画における記載等)

都市計画における記載：本区域は、福島県が平成26年に策定した「会津都市計画区域マスタープラン」において、とくに記載はない。また、本区域全体が市街化調整区域である。

会津若松市都市計画マスタープランにおける記載：本区域は、会津若松市が平成25年に策定した「会津若松市都市計画マスタープラン」において、既存の工業系市街として、産業の立地や集積を促進するとされている。

なお、本区域には、環境保全上重要な地域は存在していない。

【重点促進区域7：地図上の位置キ】

会津若松市 門田町大字飯寺字上川原（漆器工場団地地区）

〃 門田町大字一ノ堰字土手外（同上）

(概況及び公共施設等の整備状況)

概ねの面積は10ヘクタール程度である。

本区域は、地域の特性として、会津塗の伝統を生かした漆器製造や木工の企業の事業所が集積する場所、かつ、磐越自動車道会津若松インターチェンジから10キロ圏内に位置するとともに、一般国道118号（若松西バイパス）及び県道128号会津若松会津高田線に隣接し、良好なアクセスを有するなど交通インフラが充実した場所でもあり、当該区域において地域経済牽引事業を重点的に促進することが適当であるため、重点促進区域に設定することとする。

(関連計画における記載等)

都市計画における記載：本区域は、福島県が平成26年に策定した「会津都市計画区域マスタープラン」において、工業地に設定されている。また、本区域全体が市街化区域であり、その用途区分は工業地域に設定されている。

会津若松市都市計画マスタープランにおける記載：本区域は、会津若松市が平成25年に策定した「会津若松市都市計画マスタープラン」において、D地域（門田地区）の産業振興地域とされている。

なお、本区域には、環境保全上重要な地域は存在していない。

会津地域基本計画 別紙 2

【重点促進区域 8：地図上の位置ク】

会津若松市 真宮新町北一丁目（真宮工業団地地区）

〃 真宮新町北二丁目（同上）

〃 真宮新町北三丁目（同上）

〃 真宮新町北四丁目（同上）

（概況及び公共施設等の整備状況）

概ねの面積は 33 ヘクタール程度である。

本区域は、地域の特性として、医療機器製造業や半導体関連企業等の事業所が集積する場所、かつ、磐越自動車道会津若松インターチェンジおよび新鶴スマートインターチェンジから 5 キロ圏内に位置し、良好なアクセスを有するなど交通インフラが充実した場所でもあり、当該区域において地域経済牽引事業を重点的に促進することが適当であるため、重点促進区域に設定することとする。

（関連計画における記載等）

都市計画における記載：本区域は、福島県が平成 26 年に策定した「会津都市計画区域マスタープラン」において、工業地に設定されている。また、本区域全体が市街化区域であり、その用途区分は工業地域に設定されている。

会津若松市都市計画マスタープランにおける記載：本区域は、会津若松市が平成 25 年に策定した「会津若松市都市計画マスタープラン」において、I 地域（北会津地区）の産業振興地域とされている。

なお、本区域には、環境保全上重要な地域は存在していない。

【重点促進区域 9：地図上の位置ケ】

会津若松市 河東町東長原字長谷地（東長原地区）

〃 河東町東長原字長谷地乙（同上）

（概況及び公共施設等の整備状況）

概ねの面積は 24 ヘクタール程度である。

本区域は、地域の特性として、医薬品を含む先端産業の素材や原材料に使用される化学品製造の企業の事業所企業の事業所が集積する場所、かつ、磐越自動車道磐梯河東インターチェンジから 2 キロ圏内に位置するとともに、一般国道 49 号に隣接し、良好なアクセスを有するなど交通インフラが充実した場所でもあり、当該区域において地域経済牽引事業を重点的に促進することが適当であるため、重点促進区域に設定することとする。

（関連計画における記載等）

都市計画における記載：本区域は、福島県が平成 26 年に策定した「会津都市計画区域マスタープラン」

会津地域基本計画 別紙 2

ラン」において、工業地に設定されている。また、本区域全体が市街化区域であり、その用途区分は工業専用地域に設定されている。

会津若松市都市計画マスタープランにおける記載：本区域は、会津若松市が平成 25 年に策定した「会津若松市都市計画マスタープラン」において、J 地域（河東地区）の産業振興地域とされている。

なお、本区域には、環境保全上重要な地域は存在していない。

【重点促進区域 10：地図上の位置コ】

会津若松市 河東町浅山字仲田（広田地区）

〃 河東町広田字長峯（同上）

〃 河東町広田字六丁（同上）

〃 河東町広田字六丁丙（同上）

〃 河東町広田字塩新（同上）

（概況及び公共施設等の整備状況）

概ねの面積は 8 ヘクタール程度である。

本区域は、地域の特性として、産業機械や医療機器などの先端産業に使用される鉄鋼業や非鉄金属加工業の企業の事業所が集積する場所、かつ、磐越自動車道磐梯河東インターチェンジから 5 キロ圏内に位置するとともに、一般国道 49 号に隣接し、良好なアクセスを有するなど交通インフラが充実した場所でもあり、当該区域において地域経済牽引事業を重点的に促進することが適当であるため、重点促進区域に設定することとする。

（関連計画における記載等）

都市計画における記載：本区域は、福島県が平成 26 年に策定した「会津都市計画区域マスタープラン」において、工業地に設定されている。また、本区域全体が市街化区域であり、その用途区分は工業地域に設定されている。

会津若松市都市計画マスタープランにおける記載：本区域は、会津若松市が平成 25 年に策定した「会津若松市都市計画マスタープラン」において、J 地域（河東地区）の産業活力ゾーンとされている。

なお、本区域には、環境保全上重要な地域は存在していない。

【重点促進区域 11：地図上の位置サ】

会津若松市 町北町中沢西（町北地区）

〃 町北町大字中沢字新田（同上）

（概況及び公共施設等の整備状況）

会津地域基本計画 別紙 2

概ねの面積は1ヘクタール程度である。

本区域は、地域の特性として、伝統を生かした食料品製造の企業の事業所が集積する場所、かつ、磐越自動車道磐梯河東インターチェンジから5キロ圏内に位置するとともに、一般国道49号及び一般国道252号に隣接し、良好なアクセスを有するなど交通インフラが充実した場所でもあり、当該区域において地域経済牽引事業を重点的に促進することが適当であるため、重点促進区域に設定することとする。

(関連計画における記載等)

都市計画における記載：本区域は、福島県が平成26年に策定した「会津都市計画区域マスタープラン」において、とくに記載はない。また、本区域全体が市街化調整区域である。

会津若松市都市計画マスタープランにおける記載：本区域は、会津若松市が平成25年に策定した「会津若松市都市計画マスタープラン」において、既存の工業系市街として、産業の立地や集積を促進するとされている。

なお、本区域には、環境保全上重要な地域は存在していない。

【重点促進区域12：地図上の位置シ】

会津若松市 神指町大字南四合字外築場（南四合地区）

〃 神指町大字南四合字幕内西（同上）

〃 神指町大字南四合字幕内南（同上）

(概況及び公共施設等の整備状況)

概ねの面積は15ヘクタール程度である。

本区域は、地域の特性として、畳など地域資源活用型産業の企業の事業所が集積する場所、かつ、磐越自動車道磐会津若松インターチェンジから5キロ圏内に位置するとともに、一般国道118号（若松西バイパス）に隣接し、良好なアクセスを有するなど交通インフラが充実した場所でもあり、当該区域において地域経済牽引事業を重点的に促進することが適当であるため、重点促進区域に設定することとする。

(関連計画における記載等)

都市計画における記載：本区域は、福島県が平成26年に策定した「会津都市計画区域マスタープラン」において、工業地に設定されている。また、本区域全体が市街化区域であり、その用途区分は工業地域に設定されている。

会津若松市都市計画マスタープランにおける記載：本区域は、会津若松市が平成25年に策定した「会津若松市都市計画マスタープラン」において、既存の工業系市街として、産業の立地や集積を促進するとされている。

なお、本区域には、環境保全上重要な地域は存在していない。

会津地域基本計画 別紙 2

【重点促進区域 13：地図上の位置ス】

会津若松市 飯寺北三丁目（飯寺地区）

（概況及び公共施設等の整備状況）

概ねの面積は6ヘクタール程度である。

本区域は、地域の特性として、医療機器製造の企業の事業所が集積する場所、かつ、磐越自動車道会津若松インターチェンジから5キロ圏内に位置するとともに、一般国道118号（若松西バイパス）に隣接し、良好なアクセスを有するなど交通インフラが充実した場所でもあり、当該区域において地域経済牽引事業を重点的に促進することが適当であるため、重点促進区域に設定することとする。

（関連計画における記載等）

都市計画における記載：本区域は、福島県が平成26年に策定した「会津都市計画区域マスタープラン」において、工業地に設定されている。また、本区域全体が市街化区域であり、その用途区分は工業地域に設定されている。

会津若松市都市計画マスタープランにおける記載：本区域は、会津若松市が平成25年に策定した「会津若松市都市計画マスタープラン」において、既存の工業系市街として、産業の立地や集積を促進するとされている。

なお、本区域には、環境保全上重要な地域は存在していない。

【重点促進区域 14：地図上の位置セ】

会津若松市 門田町大字面川字館堀（面川地区）

（概況及び公共施設等の整備状況）

概ねの面積は1ヘクタール程度である。

本区域は、地域の特性として、会津塗の技術を生かした漆器製造の事業所が集積する場所、かつ、磐越自動車道会津若松インターチェンジから10キロ圏内に位置するとともに、一般国道118号に隣接し、良好なアクセスを有するなど交通インフラが充実した場所でもあり、当該区域において地域経済牽引事業を重点的に促進することが適当であるため、重点促進区域に設定することとする。

（関連計画における記載等）

都市計画における記載：本区域は、福島県が平成26年に策定した「会津都市計画区域マスタープラン」において、とくに記載はない。また、本区域全体が市街化調整区域である。

会津若松市都市計画マスタープランにおける記載：本区域は、会津若松市が平成25年に策定した「会津若松市都市計画マスタープラン」において、既存の工業系市街として、産業の立地や集積を促進するとされている。

なお、本区域には、環境保全上重要な地域は存在していない。

会津地域基本計画 別紙 2

【重点促進区域 15：地図上の位置ソ】

会津若松市 河東町工業団地（会津若松河東工業団地地区）

（概況及び公共施設等の整備状況）

概ねの面積は 19 ヘクタール程度である。

本区域は、地域の特性として、医療機器製造や再生可能エネルギー関連産業の企業の事業所が集積する場所、かつ、磐越自動車道磐梯河東インターチェンジから 3 キロ圏内に位置するとともに、一般国道 49 号に隣接し、良好なアクセスを有するなど交通インフラが充実した場所でもあり、当該区域において地域経済牽引事業を重点的に促進することが適当であるため、重点促進区域に設定することとする。

（関連計画における記載等）

都市計画における記載：本区域は、福島県が平成 26 年に策定した「会津都市計画区域マスタープラン」において、工業地に設定されている。また、本区域全体が市街化調整区域である。

会津若松市都市計画マスタープランにおける記載：本区域は、会津若松市が平成 25 年に策定した「会津若松市都市計画マスタープラン」において、J 地域（河東地区）において産業振興地域と設定されている。

なお、本区域には、環境保全上重要な地域は存在していない。

【重点促進区域 16：地図上の位置タ】

会津若松市 北会津町上米塚字梶田（上米塚地区）

〃 北会津町上米塚字上俣下（同上）

（概況及び公共施設等の整備状況）

概ねの面積は 3 ヘクタール程度である。

本区域は、地域の特性として、輸送用機械や再生可能エネルギー関連機器製造の企業の事業所が集積する場所、かつ、磐越自動車道会津若松インターチェンジから 10 キロ圏内に位置するとともに、一般国道 118 号（若松西バイパス）及び県道 128 号会津若松会津高田線に隣接し、良好なアクセスを有するなど交通インフラが充実した場所でもあり、当該区域において地域経済牽引事業を重点的に促進することが適当であるため、重点促進区域に設定することとする。

（関連計画における記載等）

都市計画における記載：本区域は、福島県が平成 26 年に策定した「会津都市計画区域マスタープラン」において、隣接する既存の工業用地である「あいづ本郷北工業団地」との連携を図る土地利用を推進するとされている。また、本区域全体が市街化調整区域である。

会津地域基本計画 別紙 2

会津若松市都市計画マスタープランにおける記載：本区域は、会津若松市が平成 25 年に策定した「会津若松市都市計画マスタープラン」において、I 地域（北会津地区）において工業機能を集積する地域とされている。

なお、本区域には、環境保全上重要な地域は存在していない。

【重点促進区域 17：地図上の位置チ】

会津若松市 東栄町（東栄町地区）

（概況及び公共施設等の整備状況）

概ねの面積は 5 ヘクタール程度である。

本区域は、地域の特性として、平成 31 年 4 月に開所された ICT オフィス「スマートシティ AiCT」において ICT 関連企業が多数集積している場所、かつ、磐越自動車道会津若松インターチェンジから 10 キロ圏内に位置するとともに、一般国道 118 号に隣接し、良好なアクセスを有するなど交通インフラが充実した場所でもあり、当該区域において地域経済牽引事業を重点的に促進することが適当であるため、重点促進区域に設定することとする。

（関連計画における記載等）

都市計画における記載：本区域は、福島県が平成 26 年に策定した「会津都市計画区域マスタープラン」において、中心商業業務地に設定されている。また、本区域全体が市街化区域であり、その用途区分は第二種住居地域に設定されている。

会津若松市都市計画マスタープランにおける記載：本区域は、会津若松市が平成 25 年に策定した「会津若松市都市計画マスタープラン」において、A 地域（城北地区、行仁地区、日新地区、謹教地区、鶴城地区）において、商業業務地の中心として、賑わいや界限製の創出など中心市街地としての活性化を推進する地域とされている。

なお、本区域には、環境保全上重要な地域は存在していない。

【重点促進区域 18：地図上の位置ツ】

喜多方市 熱塩加納町加納字根岸山（熱塩加納工業団地地区）

（概況及び公共施設等の整備状況）

面積は約 4.8 ヘクタール程度である。

本区域は、農村工業団地として整備され、医療関連機器製造をはじめとする事業所が立地する区域である。また、国道 121 号線から約 1.5 キロメートル、会津縦貫北道路喜多方 IC まで約 10 キロメートルと良好なアクセスを有し、地域において地域経済牽引事業を重点的に促進することが適当であり、重点促進区域に設定することとする。

(関連計画における記載等)

本区域は農村工業導入法による実施計画区域で、ふくしま産業復興投資促進特区の復興産業集積区域であり、企業立地促進法における重点集積区域にも設定されている。

本区域は、都市計画法の市街化調整区域は含まない。

なお、本区域には、環境保全上重要な地域は存在していない。

【重点促進区域 19：地図上の位置テ】

喜多方市 松山町鳥見山字松原（鳥見山工業団地地区）

(概況及び公共施設等の整備状況)

面積は約 3.3ヘクタール程度である。

本区域は、農村工業団地として整備され、非鉄金属製造業をはじめとする事業所が立地し、国道 121号線から約 0.5キロメートル、会津縦貫北道路喜多方 IC まで約 8.5キロメートルと良好なアクセスを有し、交通インフラが充実した場所であることから、当該区域において地域経済牽引事業を重点的に促進することが適当であり、重点促進区域に設定することとする。

(関連計画における記載等)

本区域は農村工業導入法による実施計画区域で、ふくしま産業復興投資促進特区の復興産業集積区域であり、企業立地促進法における重点集積区域にも設定されている。

本区域は、都市計画法の市街化調整区域は含まない。

なお、本区域には、環境保全上重要な地域は存在していない。

【重点促進区域 20：地図上の位置ト】

喜多方市 松山町鳥見山字堰上（堰上工業団地地区）

〃 松山町鳥見山字宮西（同上）

〃 松山町鳥見山字西原（同上）

〃 松山町鳥見山字堰下（同上）

(概況及び公共施設等の整備状況)

面積は約 15.3ヘクタール程度である。

本区域は、農村工業団地として整備され、市内で採取した原料により輸送用関連産業や薬品等へ活用される製品を製造する事業所をはじめとする企業が立地し、国道 121号線から約 0.5キロメートル、会津縦貫北道路喜多方 IC まで約 8.5キロメートルと良好なアクセスを有し、交通インフラが充実した場所であることから、当該区域において地域経済牽引事業を重点的に促進することが適当であり、重点促進区域に設定することとする。

会津地域基本計画 別紙 2

(関連計画における記載等)

本区域は農村工業導入法による実施計画区域で、ふくしま産業復興投資促進特区の復興産業集積区域であり、企業立地促進法における重点集積区域にも設定されている。

本区域は、都市計画法の市街化調整区域は含まない。

なお、本区域には、環境保全上重要な地域は存在していない。

【重点促進区域 2 1 : 地図上の位置ナ】

喜多方市 慶徳町松舞家字若宮 (松舞家工業団地地区)

- 〃 慶徳町松舞家字西連寺 (同上)
- 〃 慶徳町松舞家字大学段 (同上)
- 〃 慶徳町松舞家字三ツ森山 (同上)
- 〃 慶徳町松舞家字若宮 (同上)

(概況及び公共施設等の整備状況)

面積は約 6. 1 ヘクタール程度ある。

本区域は、農村工業団地として整備され、精密部品製造業をはじめとする事業所が立地し、国道 4 5 9 号線まで約 2. 5 キロメートル、会津縦貫北道路喜多方 I C まで約 4. 5 キロメートルと良好なアクセスを有し、交通インフラが充実した場所であることから、当該区域において地域経済牽引事業を重点的に促進することが適当であり、重点促進区域に設定することとする。

(関連計画における記載等)

本区域は農村工業導入法による実施計画区域で、ふくしま産業復興投資促進特区の復興産業集積区域であり、企業立地促進法における重点集積区域にも設定されている。

本区域は、都市計画法の市街化調整区域は含まない。

なお、本区域には、環境保全上重要な地域は存在していない。

【重点促進区域 2 2 : 地図上の位置ニ】

喜多方市 関柴町三津井字前田 (三津井工業団地地区)

(概況及び公共施設等の整備状況)

面積は約 3. 7 ヘクタール程度である。

本区域は、農村工業団地として整備され、地域資源活用型産業をはじめとする事業所が立地し、国道 1 2 1 号線まで約 1 キロメートル、会津縦貫北道路喜多方 I C まで約 2 キロメートルと良好なアクセスを有し、交通インフラが充実した場所であることから、当該区域において地域経済牽引事業を重点的に促進することが適当であり、重点促進区域に設定することとする。

会津地域基本計画 別紙 2

(関連計画における記載等)

本区域は農村工業導入法による実施計画区域で、ふくしま産業復興投資促進特区の復興産業集積会津地域基本計画区域であり、企業立地促進法における重点集積区域にも設定されている。

本区域は、都市計画法の市街化調整区域は含まない。

なお、本区域には、環境保全上重要な地域は存在していない。

【重点促進区域 2 3 : 地図上の位置ヌ】

喜多方市 豊川町高堂太字堂畑 (堂畑工業団地地区)

(概況及び公共施設等の整備状況)

面積は約 4 ヘクタール程度である。

本区域は、農村工業団地として整備され、精密部品製造業をはじめとする事業所が立地し、国道 1 2 1 号線に隣接し良好なアクセスを有し、交通インフラが充実した場所であることから、当該区域において地域経済牽引事業を重点的に促進することが適当であり、重点促進区域に設定することとする。

(関連計画における記載等)

本区域は農村工業導入法による実施計画区域で、ふくしま産業復興投資促進特区の復興産業集積区域であり、企業立地促進法における重点集積区域にも設定されている。

本区域は、都市計画法の市街化調整区域は含まない。

なお、本区域には、環境保全上重要な地域は存在していない。

【重点促進区域 2 4 : 地図上の位置ネ】

喜多方市 塩川町小府根大谷地 (別府工業団地地区)

〃 塩川町小府根畑ヶ田 (同上)

(概況及び公共施設等の整備状況)

面積は約 1 0 ヘクタール程度である。

この区域は、農村工業団地として整備され、航空部品や精密部品製造業をはじめとする事業所が立地し、国道 1 2 1 号線に隣接し、会津縦貫北道路塩川 I C まで 1. 7 キロメートルと良好なアクセスを有し、交通インフラが充実した場所であることから、当該区域において地域経済牽引事業を重点的に促進することが適当であり、重点促進区域に設定することとする。

(関連計画における記載等)

本区域は平成 2 3 年度に策定した喜多方市都市マスタープランにおける用途地域は、準工業、工業、工業専用地域に指定されている。また、農村工業導入法による実施計画区域で、ふくしま産業

会津地域基本計画 別紙 2

復興投資促進特区の復興産業集積区域であり、企業立地促進法における重点集積区域にも設定されている。

本区域は、都市計画法の市街化調整区域は含まない。

なお、本区域には、環境保全上重要な地域は存在していない。

【重点促進区域 25：地図上の位置ノ】

喜多方市 松山町鳥見山字松原（松原工業団地地区）

（概況及び公共施設等の整備状況）

面積は約 1.7ヘクタール程度ある。

本区域は、輸送用関連機器製造業をはじめとする事業所が立地し、国道 121 号線に近接し、会津縦貫北道路喜多方 IC から約 8 キロメートルと良好なアクセスを有し、交通インフラが充実した場所であることから、当該区域において地域経済牽引事業を重点的に促進することが適当であり、重点促進区域に設定することとする。

（関連計画における記載等）

本区域は、ふくしま産業復興投資促進特区の復興産業集積区域であり、企業立地促進法における重点集積区域に設定されている。

本区域は、都市計画法の市街化調整区域は含まない。

なお、本区域には、環境保全上重要な地域は存在していない。

【重点促進区域 26：地図上の位置ハ】

喜多方市 岩月町宮津字道下東（宮津工業団地地区）

- 〃 岩月町宮津字下新田（同上）
- 〃 岩月町宮津字道下西（同上）
- 〃 岩月町宮津字弘海壇（同上）
- 〃 岩月町宮津字道下（同上）
- 〃 岩月町宮津字原田（同上）
- 〃 岩月町宮津字堰東（同上）

（概況及び公共施設等の整備状況）

面積は約 6.2ヘクタール程度ある。

この区域は、輸送用関連機器を製造する事業所をはじめとする事業所が立地し、国道 121 号線に隣接し、会津縦貫北道路喜多方 IC まで約 3.8 キロメートルと良好なアクセスを有し、交通インフラが充実した場所であることから、当該区域において地域経済牽引事業を重点的に促進することが適当であり、重点促進区域に設定することとする。

会津地域基本計画 別紙 2

(関連計画における記載等)

本区域は、ふくしま産業復興投資促進特区の復興産業集積区域であり、企業立地促進法における重点集積区域に設定されている。

本区域は、都市計画法の市街化調整区域は含まない。

なお、本区域には、環境保全上重要な地域は存在していない。

【重点促進区域 27：地図上の位置ヒ】

喜多方市 字清水が丘三丁目（押切地区）

〃 字清水台二丁目（同上）

(概況及び公共施設等の整備状況)

面積は約6ヘクタール程度である。

この区域は、地域資源活用型産業である清酒や繊維製品を製造する事業所をはじめとする企業が立地し、国道121号線や国道459号線に約3キロメートルと良好なアクセスを有し、市街地からも近い場所であり当該区域において地域経済牽引事業を重点的に促進することが適当であり、重点促進区域に設定することとする。

(関連計画における記載等)

本区域は平成23年度に策定した喜多方市都市マスタープランにおける用途地域は、準工業、工業地域に指定されている。また、ふくしま産業復興投資促進特区の復興産業集積区域であり、企業立地促進法における重点集積区域にも設定されている。

本区域は、都市計画法の市街化調整区域は含まない。

なお、本区域には、環境保全上重要な地域は存在していない。

【重点促進区域 28：地図上の位置フ】

喜多方市 豊川町米室字太郎丸（米室地区）

〃 豊川町米室字志津（同上）

〃 豊川町米室字道端（同上）

〃 豊川町米室字二本杉（同上）

〃 字長内（同上）

〃 字大道端（同上）

〃 字町田下（同上）

〃 字中田（同上）

〃 字中谷地（同上）

〃 字大谷地（同上）

会津地域基本計画 別紙 2

- 〃 字千苧新道下（同上）
- 〃 字砂子田（同上）
- 〃 字五百苧（同上）
- 〃 字三百苧（同上）
- 〃 字向谷地（同上）
- 〃 字千苧道下（同上）
- 〃 字下川原（同上）
- 〃 字千苧中道上（同上）
- 〃 字千苧道上（同上）

（概況及び公共施設等の整備状況）

面積は約40.2ヘクタール程度である。

この区域は、非鉄金属製品や輸送用機械を製造する事業所が立地し、国道121号線に約2キロメートル、会津縦貫北道路の喜多方ICまで約3キロメートルと良好なアクセスを有し、市街地からも近い場所であり当該区域において地域経済牽引事業を重点的に促進することが適当であり、重点促進区域に設定することとする。

（関連計画における記載等）

本区域は喜多方市都市マスタープランにおける用途地域は、工業専用地域に指定されている。また、ふくしま産業復興投資促進特区の復興産業集積区域であり、企業立地促進法における重点集積区域にも設定されている。

本区域は、都市計画法の市街化調整区域は含まない。

なお、本区域には、環境保全上重要な地域は存在していない。

【重点促進区域29：地図上の位置へ】

喜多方市 塩川町吉沖字大坪（沢部地区）

- 〃 塩川町吉沖字台ノ北（同上）
- 〃 豊川町沢部字西薬師堂（同上）
- 〃 豊川町沢部字前田（同上）

（概況及び公共施設等の整備状況）

面積は約2ヘクタール程度ある。

この区域は、地域資源活用型産業が立地していた場所で、現在再生可能エネルギー関連施設が立地しており、国道121号線に約2.5キロメートル、会津縦貫北道路喜多方ICまで約3.5キロメートルと良好なアクセスを有し、当該区域において地域経済牽引事業を重点的に促進することが適当であり、重点促進区域に設定することとする。

会津地域基本計画 別紙 2

(関連計画における記載等)

本区域は、ふくしま産業復興投資促進特区の復興産業集積区域であり、企業立地促進法における重点集積区域に設定されている。

本区域は、都市計画法の市街化調整区域は含まない。

なお、本区域には、環境保全上重要な地域は存在していない。

【重点促進区域 30：地図上の位置ホ】

喜多方市 豊川町高堂太字免田（高堂太地区）

〃 豊川町高堂太字橋向（同上）

〃 塩川町新江木字上ノ台（同上）

(概況及び公共施設等の整備状況)

面積は約 5.2ヘクタール程度ある。

この区域は、輸送用関連機器を製造する事業所をはじめとする事業所が立地し、国道121号線に隣接し、会津縦貫北道路喜多方ICまで約1キロメートルと良好なアクセスを有し、交通インフラが充実した場所であることから、当該区域において地域経済牽引事業を重点的に促進することが適当であり、重点促進区域に設定することとする。

(関連計画における記載等)

本区域は、ふくしま産業復興投資促進特区の復興産業集積区域であり、企業立地促進法における重点集積区域に設定されている。

本区域は、都市計画法の市街化調整区域は含まない。

なお、本区域には、環境保全上重要な地域は存在していない。

【重点促進区域 31：地図上の位置マ】

喜多方市 関柴町下柴字東住（下柴地区）

〃 関柴町下柴字市道上（同上）

〃 関柴町下柴字山道上（同上）

(概況及び公共施設等の整備状況)

面積は約 3.2ヘクタール程度ある。

この区域は、精密機器を製造する事業所をはじめとする事業所が立地し、国道459号線に隣接し、会津縦貫北道路喜多方ICまで約4.5キロメートルと良好なアクセスを有し、交通インフラが充実した場所であることから、当該区域において地域経済牽引事業を重点的に促進することが適当であり、重点促進区域に設定することとする。

会津地域基本計画 別紙 2

(関連計画における記載等)

本区域は、企業立地促進法における重点集積区域に設定されている。

本区域は、都市計画法の市街化調整区域は含まない。

なお、本区域には、環境保全上重要な地域は存在していない。

【重点促進区域 3 2 : 地図上の位置ミ】

喜多方市 熊倉町都字欠ノ上乙 (熊倉地区)

〃 熊倉町都猩猩清水乙 (同上)

(概況及び公共施設等の整備状況)

面積は約 1.9ヘクタール程度ある。

この区域は、精密機器を製造する事業所をはじめとする事業所が立地し、国道 121 号線に約 4 キロメートルで、会津縦貫北道路喜多方 IC まで約 5 キロメートルと良好なアクセスを有し、当該区域において地域経済牽引事業を重点的に促進することが適当であり、重点促進区域に設定することとする。

(関連計画における記載等)

本区域は、ふくしま産業復興投資促進特区の復興産業集積区域であり、企業立地促進法における重点集積区域に設定されている。

本区域は、都市計画法の市街化調整区域は含まない。

なお、本区域には、環境保全上重要な地域は存在していない。

【重点促進区域 3 3 : 地図上の位置ム】

喜多方市 塩川町小府根字近江 (塩川地区)

〃 塩川町新江木字川東 (同上)

〃 塩川町新江木字千苺 (同上)

〃 塩川町新江木字駒形 (同上)

(概況及び公共施設等の整備状況)

面積は約 4.6ヘクタール程度である。

この区域は、輸送用関連機器を製造する事業所をはじめとする事業所が立地し、国道 121 号線に隣接し、会津縦貫北道路塩川 IC まで約 2 キロメートルと良好なアクセスを有し、交通インフラが充実した場所であることから、当該区域において地域経済牽引事業を重点的に促進することが適当であり、重点促進区域に設定することとする。

(関連計画における記載等)

会津地域基本計画 別紙 2

本区域は、ふくしま産業復興投資促進特区の復興産業集積区域であり、企業立地促進法における重点集積区域に設定されている。

本区域は、都市計画法の市街化調整区域は含まない。

なお、本区域には、環境保全上重要な地域は存在していない。

【重点推進区域 34：地図上の位置メ】

喜多方市 豊川町米室字古開（新工業団地地区）

（概況及び公共施設等の整備状況）

面積は約 10.4ヘクタール程度である。

この区域は、今年度より市が新たに造成する場所であり、市が積極的に産業集積を目指す重点地域になる。また、今後会津縦貫北道路の喜多方 I C に向けてアクセス道路を整備する方針であり、当該区域において地域経済牽引事業を重点的に促進することが適当であり、重点促進区域に設定することとする。

（関連計画における記載等）

本区域は、喜多方市工業用地確保調査事業において産業集積を図る工業団地として整備することが適当であるとの報告を受け市が重点的に整備する場所であり、また、ふくしま産業復興投資促進特区の復興産業集積区域であり、企業立地促進法における重点集積区域にも設定されている。

本区域は、都市計画法の市街化調整区域は含まない。

なお、本区域には、環境保全上重要な地域は存在していない。

【重点推進区域 35：地図上の位置モ】

下郷町 大字落合字西（落合地区）

〃 大字落合字下の原（同上）

（概況及び公共施設等の整備状況）

概ねの面積は 3ヘクタール程度である。

本区域は、地域の特性として、株式会社 A I テクノロジーが立地する地域であり、磐越自動車道会津若松インターチェンジから 40キロ圏内に、東北自動車道白河インターチェンジから 30キロ圏内に位置するとともに、県道 347号に隣接し、良好なアクセスを有するなど交通インフラが充実した場所でもあり、当該区域において地域経済牽引事業を重点的に促進することが適当であるため、重点促進区域に設定することとする。

（関連計画における記載等）

関連計画における記載等はなし。本区域は、都市計画区域外である。

会津地域基本計画 別紙 2

なお、本区域には、環境保全上重要な地域は存在していない。

【重点促進区域 36：地図上の位置ヤ】

下郷町 大字沢田字赤岩乙（沢田地区）

（概況及び公共施設等の整備状況）

概ねの面積は8ヘクタール程度である。

本区域は、本町の中心部にあたり、山間部の多い本町では企業が立地できる数少ない地域の一つである。地域の特性として、株式会社セコニック電子が立地する地域であり、磐越自動車道会津若松インターチェンジから40キロ圏内に、東北自動車道白河インターチェンジから30キロ圏内に位置するとともに、県道347号に隣接し、良好なアクセスを有するなど交通インフラが充実した場所でもあり、当該区域において地域経済牽引事業を重点的に促進することが適当であるため、重点促進区域に設定することとする。

（関連計画における記載等）

関連計画における記載等はなし。本区域は、都市計画区域外である。

なお、本区域には、環境保全上重要な地域は存在していない。

【重点促進区域 37：地図上の位置ユ】

下郷町 大字音金字松林（音金地区）

（概況及び公共施設等の整備状況）

概ねの面積は3ヘクタール程度である。

本区域は、地域の特性として、株式会社香精が立地する地域であり、磐越自動車道会津若松インターチェンジから50キロ圏内に、東北自動車道白河インターチェンジから30キロ圏内に位置するとともに、良好なアクセスを有するなど交通インフラが充実した場所でもあり、当該区域において地域経済牽引事業を重点的に促進することが適当であるため、重点促進区域に設定することとする。

（関連計画における記載等）

関連計画における記載等はなし。本区域は、都市計画区域外である。

なお、本区域には、環境保全上重要な地域は存在していない。

【重点促進区域 38：地図上の位置ヨ】

下郷町 大字高俣字人数平乙（高俣地区）

会津地域基本計画 別紙 2

(概況及び公共施設等の整備状況)

概ねの面積は1ヘクタール程度である。

本区域は、地域の特性として、暁精機株式会社が立地する地域であり、現在整備中の海津縦貫南道路の田代インターチェンジ(仮)に隣接するとともに、磐越自動車道会津若松インターチェンジから30キロ圏内に、東北自動車道白河インターチェンジから30キロ圏内に位置し、良好なアクセスを有するなど交通インフラが充実した場所でもあり、当該区域において地域経済牽引事業を重点的に促進することが適当であるため、重点促進区域に設定することとする。

(関連計画における記載等)

関連計画における記載等はなし。本区域は、都市計画区域外である。

なお、本区域には、環境保全上重要な地域は存在していない。

【重点促進区域39：地図上の位置ワ】

只見町 大字榎戸字椿(榎戸地区)

(概況及び公共施設等の整備状況)

約5,000坪の町有地に9棟の事業所が立地している。

本区域は、町の誘致企業として、カメラ部品の製造など先端産業関連企業の事業所が集積しており、雇用促進が図られている区域である。また、一般国道289号沿線に立地しており、町内中心部にも近いことから、良好なアクセスを有するなど交通インフラが充実した場所でもあり、当該区域において地域経済牽引事業を重点的に促進することが適当であるため、重点促進区域に設定することとする。

(関連計画における記載等)

第7次只見町振興計画における記載：本区域は、只見町が平成28年に策定した「第7次只見町振興計画」において、工業基盤の整備における企業誘致のための用地として位置づけされている。

なお、本区域には、環境保全上重要な地域は存在していない。

また、当町は全域で都市計画を定めていないため、市街化調整区域は存在しない。

【重点促進区域40：地図上の位置A】

只見町 大字二軒在家字上タモ(二軒在家地区)

〃 大字二軒在家字畑田(同上)

〃 大字二軒在家字入海(同上)

〃 大字二軒在家字権現堂(同上)

(概況及び公共施設等の整備状況)

会津地域基本計画 別紙 2

概ねの面積は1.8ヘクタール程度である。

本区域は、地域の特性として、鋳物の独自工法による取組で、全国各地から注文を受ける事業所が立地する場所であり、町内において雇用促進が図られている区域であることから当該区域において地域経済牽引事業を重点的に促進することが適当であるため、重点促進区域に設定することとする。

(関連計画における記載等)

第7次只見町振興計画における記載：本区域は、只見町が平成28年に策定した「第7次只見町振興計画」において、工業基盤の整備における企業誘致のための用地として位置づけされている。

なお、本区域には、環境保全上重要な地域は存在していない。

また、当町は全域で都市計画を定めていないため、市街化調整区域は存在しない。

【重点促進区域4-1：地図上の位置B】

南会津町 糸沢字森前（森之前工業団地地区）

(概況及び公共施設等の整備状況)

概ねの面積は3.9ヘクタール程度である。

本区域は、地域の特性として、半導体製造業をはじめとし輸送用機械製造などの先端産業関連の企業の事業所が集積する場所、かつ、一般国道121号に隣接し、良好なアクセスを有するなど交通インフラが充実した場所でもあり、当該区域において地域経済牽引事業を重点的に促進することが適当であるため、重点促進区域に設定することとする。

(関連計画における記載等)

都市計画における記載：福島県が平成26年に策定した「南会津都市計画区域マスタープラン」において、本区域は、都市計画区域外である。

南会津町都市計画マスタープランにおける記載：本区域は、都市計画区域外である。

南会津町まち・ひと・しごと総合戦略における記載：「基本目標3南会津町の特性をいかしたしごとや働き方を創出する」の施策3-1、①「競争力の高い独自の製品等を保有する中小企業の育成」において、本町における製造業の支援を重点施策としている。

なお、本区域には、環境保全上重要な地域は存在していない。

【重点促進区域4-2：地図上の位置C】

南会津町 田島字田部原（田部原地区）

(概況及び公共施設等の整備状況)

概ねの面積は2.6ヘクタール程度である。

本区域は、地域の特性として、医療機器製造業の企業の事業所が集積する場所、かつ、一般国道

会津地域基本計画 別紙 2

121号線から2キロ圏内に位置するとともに、県道高隈田島線に隣接し、良好なアクセスを有するなど交通インフラが充実した場所でもあり、当該区域において地域経済牽引事業を重点的に促進することが適当であるため、重点促進区域に設定することとする。

(関連計画における記載等)

都市計画における記載：福島県が平成26年に策定した「南会津都市計画区域マスタープラン」において、本区域は、都市計画用途無指定区域の準工業地域である。

南会津町都市計画マスタープランにおける記載：本区域は、都市計画用途無指定区域の準工業地域である。

南会津町まち・ひと・しごと総合戦略における記載：「基本目標3南会津町の特性をいかしたしごとや働き方を創出する」の施策3-1、①「競争力の高い独自の製品等を保有する中小企業の育成」において、本町における製造業の支援を重点施策としている。

なお、本区域には、環境保全上重要な地域は存在していない。

【重点促進区域43：地図上の位置D】

南会津町 糸沢字森前（糸沢地区）

(概況及び公共施設等の整備状況)

概ねの面積は1.2ヘクタール程度である。

本区域は、地域の特性として、電気機械器具製造業の企業の事業所が集積する場所、かつ、森之前工業団地に隣接するとともに、一般国道121号線に隣接し、良好なアクセスを有するなど交通インフラが充実した場所でもあり、当該区域において地域経済牽引事業を重点的に促進することが適当であるため、重点促進区域に設定することとする。

(関連計画における記載等)

都市計画における記載：福島県が平成26年に策定した「南会津都市計画区域マスタープラン」において、本区域は、都市計画区域外である。

南会津町都市計画マスタープランにおける記載：本区域は、都市計画区域外である。

南会津町まち・ひと・しごと総合戦略における記載：「基本目標3南会津町の特性をいかしたしごとや働き方を創出する」の施策3-1、①「競争力の高い独自の製品等を保有する中小企業の育成」において、本町における製造業の支援を重点施策としている。

なお、本区域には、環境保全上重要な地域は存在していない。

【重点推進区域44：地図上の位置E】

西会津町 登世島字上ノ台（西会津工業団地地区）

(概況及び公共施設等の整備状況)

会津地域基本計画 別紙 2

概ねの面積は7ヘクタール程度である。

本区域は、起伏のない平坦地であり、地域の特性として、製造業の企業が集積する場所である。磐越自動車道西会津インターチェンジまで3キロ、一般国道49号までは2.5キロと、良好なアクセスを有する交通インフラが充実した場所であり、当該区域において地域経済牽引事業を重点的に促進することが適当であるため、重点促進区域に設定することとする。

(関連計画における記載等)

都市計画における記載：本区域は、用途無指定区域である。

なお、本区域には、環境保全上重要な地域は存在しない。

【重点推進区域45：地図上の位置F】

西会津町 野沢字北松原（野沢地区）

(概況及び公共施設等の整備状況)

概ねの面積は2ヘクタール程度である。

本区域は、製造業の企業が立地する場所である。一般国道49号に隣接し、磐越自動車道西会津インターチェンジまで2キロと、良好なアクセスを有する交通インフラが充実した場所であり、当該区域において地域経済牽引事業を重点的に促進することが適当であるため、重点促進区域に設定することとする。

(関連計画における記載等)

都市計画における記載：本区域は、用途無指定区域である。

なお、本区域には、環境保全上重要な地域は存在しない。

【重点推進区域46：地図上の位置G】

西会津町 上野尻字下沖ノ原（群岡地区）

(概況及び公共施設等の整備状況)

概ねの面積は1ヘクタール程度である。

本区域は、製造業の企業が立地する場所である。JR磐越西線上野尻駅に隣接し、一般国道49号まで1.5キロ、磐越自動車道西会津インターチェンジまで7キロと、良好なアクセスを有する交通インフラが充実した場所であり、当該区域において地域経済牽引事業を重点的に促進することが適当であるため、重点促進区域に設定することとする。

(関連計画における記載等)

都市計画における記載：本区域は、用途無指定区域である。

会津地域基本計画 別紙 2

なお、本区域には、環境保全上重要な地域は存在しない。

【重点推進区域 47：地図上の位置 H】

磐梯町 大字磐梯字諏訪山（諏訪山地区）

- 〃 大字大谷字日知坂（同上）
- 〃 大字大谷字川辺（同上）
- 〃 大字大谷字道東（同上）

（概況及び公共施設等の整備状況）

概ねの面積は 8 ヘクタール程度である。

本区域は、地域の特性として、カメラ関連機器製造企業が立地する場所、かつ、磐越自動車道磐梯河東インターチェンジから約 1 キロをはじめ、国道 49 号線および主要地方道猪苗代塩川線から共に約 2 キロ圏内であることから、良好なアクセスを有するなど交通インフラが充実した場所でもあり、会津若松市や郡山市に近く都市環境を十分に享受できるメリットがある。当該区域において地域経済牽引事業を重点的に促進することが適当であるため、重点促進区域に設定することとする。

（関連計画における記載等）

都市計画における記載：本区域は、都市計画非線引き区域である。

なお、本区域には、環境保全上重要な地域は存在していない。

【重点促進区域 48：地図上の位置 I】

磐梯町 大字更科字道德森（一の沢工場適地地区）

- 〃 大字更科字高清水（同上）
- 〃 大字更科字天光（同上）
- 〃 大字更科字向山（同上）

（概況及び公共施設等の整備状況）

概ねの面積は 9 ヘクタール程度である。

本区域は、地域の特性として、町を東西に走る主要地方道猪苗代塩川線から、南へ約 200 メートル程度離れた高台に位置し、未造成地ながらも起伏の少ない平坦な地形である。また、磐越自動車道磐梯河東インターチェンジまで約 3.5 キロ、国道 49 号線まで約 4.5 キロに位置する良好なアクセスを有するなど交通インフラが充実した場所でもあり、会津若松市や郡山市に近く都市環境を十分に享受できるメリットがある。当該区域において地域経済牽引事業を重点的に促進することが適当であるため、重点促進区域に設定することとする。

（関連計画における記載等）

会津地域基本計画 別紙 2

都市計画における記載：本区域は、都市計画非線引き区域である。
なお、本区域には、環境保全上重要な地域は存在していない。

【重点促進区域 49：地図上の位置 J】

猪苗代町 大字磐根字中曾根（翁島地区）

（概況及び公共施設等の整備状況）

概ねの面積は 0.4 ヘクタール程度である。

翁島地区は、地域の特性として、輸送用機械器具製造工場等があり、地区内に JR 磐越西線翁島駅があり、磐越自動車道猪苗代磐梯高原インターチェンジから 10 キロ圏内に位置するとともに、一般国道 49 号や県道 7 号線等に隣接し、良好なアクセスを有するなど交通インフラが充実した場所でもあり、当該区域において地域経済牽引事業を重点的に促進することが適当であるため、重点促進区域に設定することとする。

（関連計画における記載等）

本区域は、都市計画法の市街化調整区域は含まない。

なお、本区域には、環境保全上重要な地域は存在していない。

【重点促進区域 50：地図上の位置 K】

猪苗代町 大字関戸字北杉（月輪地区）

（概況及び公共施設等の整備状況）

概ねの面積は 0.5 ヘクタール程度である。

月輪地区は、地域の特性として、プラスチック製品製造工場等があり、地区内に JR 磐越西線関都駅及び上戸駅があり、磐越自動車道猪苗代磐梯高原インターチェンジから 10 キロ圏内に位置するとともに、一般国道 49 号や県道 322 号線等に隣接し、良好なアクセスを有するなど交通インフラが充実した場所でもあり、当該区域において地域経済牽引事業を重点的に促進することが適当であるため、重点促進区域に設定することとする。

（関連計画における記載等）

本区域は、都市計画法の市街化調整区域は含まない。

なお、本区域には、環境保全上重要な地域は存在していない。

【重点促進区域 51：地図上の位置 L】

猪苗代町 大字川桁字道上（川桁地区）

会津地域基本計画 別紙 2

(概況及び公共施設等の整備状況)

概ねの面積は 1.4 ヘクタール程度である。

川桁地区は、地域の特性として、工業用プラスチック製品工場等があり、地区内に JR 磐越西線川桁駅があり、磐越自動車道猪苗代磐梯高原インターチェンジから 10 キロ圏内に位置するとともに、県道 203 号線及び 322 号線等に隣接し、良好なアクセスを有するなど交通インフラが充実した場所でもあり、当該区域において地域経済牽引事業を重点的に促進することが適当であるため、重点促進区域に設定することとする。

(関連計画における記載等)

本区域は、都市計画法の市街化調整区域は含まない。

なお、本区域には、環境保全上重要な地域は存在していない。

【重点促進区域 5.2 : 地図上の位置 M】

猪苗代町 大字蚕養字北門 (吾妻地区)

(概況及び公共施設等の整備状況)

概ねの面積は 1 ヘクタール程度である。

吾妻地区は、地域の特性として、電気音響機械器具製造工場等があり、磐越自動車道猪苗代磐梯高原インターチェンジから 15 キロ圏内に位置するとともに、一般国道 115 号に隣接し、良好なアクセスを有するなど交通インフラが充実した場所でもあり、当該区域において地域経済牽引事業を重点的に促進することが適当であるため、重点促進区域に設定することとする。

(関連計画における記載等)

本区域は、都市計画法の市街化調整区域は含まない。

なお、本区域には、環境保全上重要な地域は存在していない。

【重点促進区域 5.3 : 地図上の位置 N】

会津坂下町 大字坂本字瀧坂ノ上山 (坂本工業団地地区)

〃 大字坂本字五百山 (同上)

〃 大字坂本字行人山 (同上)

〃 大字坂本字下平山 (同上)

(概況及び公共施設等の整備状況)

概ねの面積は約 1.3 ヘクタールである。

本区域は、金属製品製造業、紙加工品製造業、木製品製造業などの企業が集積する場所で積極的

会津地域基本計画 別紙 2

な設備投資が行われている区域で、かつ、磐越自動車道会津坂下インターチェンジ及び一般国道49号線に隣接し、良好なアクセスを有し交通インフラが充実した場所である。

このような状況から、当該地域は地域経済牽引事業を重点的に促進することが適当であるため、重点促進区域に設定することとする。

(関連計画における記載等)

会津坂下町都市計画マスタープランにおける記載：本区域は、平成29年に策定した「会津坂下町都市計画マスタープラン」において、若宮・川西・八幡地域の工業地かつ工業拠点に位置付けられている。

なお、本区域には、環境保全上重要な地域は存在していない。また、区域区分が定められていない都市計画区域である。

【重点促進区域54：地図上の位置○】

会津坂下町 大字坂本字下平山（第2坂本工業団地地区）

- 〃 大字坂本字下平（同上）
- 〃 大字坂本字西原（同上）
- 〃 大字坂本字和泉境（同上）
- 〃 大字坂本字窪（同上）
- 〃 大字坂本字瀧坂ノ上山（同上）
- 〃 大字坂本字瀧坂ノ上（同上）

(概況及び公共施設等の整備状況)

概ねの面積は約15ヘクタールである。

本区域は、金属製品製造業、紙加工品製造業、木製品製造業などの企業が集積する坂本工業団地に隣接する区域で、坂本工業団地同様に磐越自動車道会津坂下インターチェンジ及び一般国道49号線に隣接し、良好なアクセスを有し交通インフラが充実した場所である。

このような状況から、当該地域は新たな工業基盤の整備を図るとともに、地域経済牽引事業を重点的に促進することが適当であるため、重点促進区域に設定することとする。

(関連計画における記載等)

会津坂下町都市計画マスタープランにおける記載：本区域は、平成29年に策定した「会津坂下町都市計画マスタープラン」において、若宮・川西・八幡地域の工業地かつ工業拠点に位置付けられている。

なお、本区域には、環境保全上重要な地域は存在していない。また、区域区分が定められていない都市計画区域である。

会津地域基本計画 別紙 2

【重点促進区域 5 5 : 地図上の位置 P】

会津坂下町 大字塔寺字杉境 (坂下西部地区)

- 〃 大字塔寺字上野 (同上)
- 〃 大字塔寺字経塚 (同上)
- 〃 大字塔寺字下川原 (同上)

(概況及び公共施設等の整備状況)

概ねの面積は約 13ヘクタールである。

本区域は、医療・ロボット関連金属製品製造業などの企業が集積する区域で、磐越自動車道会津坂下インターチェンジから 5km 圏内に位置するとともに一般国道 49号線に隣接し、良好なアクセスを有し交通インフラが充実した場所である。

このような状況から、当該地域は地域経済牽引事業を重点的に促進することが適当であるため、重点促進区域に設定することとする。

(関連計画における記載等)

会津坂下町都市計画マスタープランにおける記載：本区域は、平成 29年に策定した「会津坂下町都市計画マスタープラン」において、若宮・川西・八幡地域の工業地に位置付けられている。

なお、本区域には、環境保全上重要な地域は存在していない。また、区域区分が定められていない都市計画区域である。

【重点促進区域 5 6 : 地図上の位置 Q】

湯川村 大字浜崎字東殿町 (浜崎工業団地地区)

(概況及び公共施設等の整備状況)

概ねの面積は 8ヘクタール程度である。

本区域は、地域の特性として、自動車制御機器製造業をはじめとし、光学機器製造、測量・医療機器の製造から、食料品総合卸売業などの様々な業所が集積する場所、かつ、磐越自動車道会津若松インターチェンジから 10キロ圏内に位置するとともに、一般国道 121号 (米沢街道) に隣接し、良好なアクセスを有するなど交通インフラが充実した場所でもあり、当該区域において地域経済牽引事業を重点的に促進することが適当であるため、重点促進区域に設定することとする。

(関連計画における記載等)

会津坂下町都市計画区域マスタープラン：本区域は、都市計画非線引き区域である。

第 5次湯川村振興計画：居住と産業の調和に考慮し、雇用の創出につながる企業誘致の受け皿として整備の検討を行うものとする。

なお、本区域には、環境保全上重要な地域は存在していない。

会津地域基本計画 別紙 2

【重点促進区域 57：地図上の位置 R】

湯川村 大字清水田字前田（清水田地区）

（概況及び公共施設等の整備状況）

概ねの面積は3ヘクタール程度である。

本区域は、地域の特性として、主に位牌・仏壇の製造業を行っている。磐越自動車道会津若松インターチェンジから10キロ圏内に位置するとともに、会津縦貫北道路に隣接し、良好なアクセスを有するなど交通インフラが充実した場所でもあり、当該区域において地域経済牽引事業を重点的に促進することが適当であるため、重点促進区域に設定することとする。

（関連計画における記載等）

会津坂下都市計画区域マスタープラン：本区域は、都市計画非線引き区域である。

第5次湯川村振興計画：居住と産業の調和に考慮し、雇用の創出につながる企業誘致の受け皿として整備の検討を行うものとする。

なお、本区域には、環境保全上重要な地域は存在していない。

【重点促進区域 58：地図上の位置 T】

会津美里町 字宮里（高田工業団地地区）

（概況及び公共施設等の整備状況）

概ねの面積は17ヘクタール程度である。

本区域は、地域の特性として、卸売業、食料品製造業、非鉄金属製造業などの企業の事業所が集積する場所、かつ、磐越自動車道新鶴スマートインターチェンジと磐越自動車道会津若松インターチェンジから10キロ圏内に位置するとともに、一般国道401号に隣接し、良好なアクセスを有するなど交通インフラが充実した場所でもあり、当該区域において地域経済牽引事業を重点的に促進することが適当であるため、重点促進区域に設定することとする。

（関連計画における記載等）

都市計画における記載：本区域は、福島県が平成26年に策定した「会津高田都市計画区域マスタープラン」において、工業拠点及び工業地に設定されている。

会津若松市都市計画マスタープランにおける記載：本区域は、会津美里町が平成29年に策定した「会津美里町都市計画マスタープラン」において、高田地域の工業拠点とされているが本区域は市街化調整区域ではない。

なお、本区域には、環境保全上重要な地域は存在していない。

会津地域基本計画 別紙 2

【重点促進区域 59：地図上の位置 U】

会津美里町 字村上北（あいづ本郷北工業団地地区）
字黒川内（同上）

（概況及び公共施設等の整備状況）

概ねの面積は4ヘクタール程度である。

本区域は、地域の特性として、一般機械器具製造業、電気機械器具製造業などの企業の事業所が集積する場所、かつ、磐越自動車道会津若松インターチェンジから10キロ圏内、磐越自動車道新鶴スマートインターチェンジから15キロ圏内に位置するとともに、一般県道128号（会津若松会津高田線）に隣接し、良好なアクセスを有するなど交通インフラが充実した場所でもあり、当該区域において地域経済牽引事業を重点的に促進することが適当であるため、重点促進区域に設定することとする。

（関連計画における記載等）

都市計画における記載：本区域は、福島県が平成26年に策定した「会津都市計画区域マスタープラン」において、工業拠点及び工業地に設定されている。

会津美里町都市計画マスタープランにおける記載：本区域は、会津美里町が平成29年に策定した「会津美里町都市計画マスタープラン」において、本郷地域の工業拠点とされており本区域は市街化区域である。

なお、本区域には、環境保全上重要な地域は存在していない。

【重点促進区域 60：地図上の位置 V】

会津美里町 小沢字清水久保（新鶴工業団地地区）

（概況及び公共施設等の整備状況）

概ねの面積は14ヘクタール程度である。

本区域は、地域の特性として、一般機械器具製造業などの企業の事業所が集積する場所、かつ、磐越自動車道新鶴スマートインターチェンジから5キロ圏内に位置するとともに、一般県道365号（赤留塔寺線）に隣接し、良好なアクセスを有するなど交通インフラが充実した場所でもあり、当該区域において地域経済牽引事業を重点的に促進することが適当であるため、重点促進区域に設定することとする。

（関連計画における記載等）

会津美里町都市計画マスタープランにおける記載：本区域は、会津美里町が平成29年に策定した「会津美里町都市計画マスタープラン」において、新鶴地域の工業拠点とされているが本区域は市街化調整区域ではない。

なお、本区域には、環境保全上重要な地域は存在していない。

| 重点促進区域 | 市町村 | 地区名 | 地名 |
|--------|-------|-----------------|--------------|
| 1 | 会津若松市 | 会津若松工業団地・徳久工業団地 | 門田町工業団地 |
| 2 | 会津若松市 | 会津若松高久工業団地 | 神指町大字高久字東高久 |
| | 会津若松市 | | 神指町大字高久字北條 |
| 3 | 会津若松市 | 一ノ堰地区 | 門田町大字一ノ堰字土手外 |
| | 会津若松市 | | 門田町大字一ノ堰字村西 |
| | 会津若松市 | | 門田町大字一ノ堰字土手内 |
| 4 | 会津若松市 | 一ノ堰村東地区 | 門田町大字一ノ堰字村東 |
| 5 | 会津若松市 | 扇町地区 | 扇町一丁目 |
| 6 | 会津若松市 | 黒川地区 | 神指町東城戸 |
| 7 | 会津若松市 | 漆器工場団地 | 門田町大字飯寺字上川原 |
| | 会津若松市 | | 門田町大字一ノ堰字土手外 |
| 8 | 会津若松市 | 真宮工業団地 | 真宮新町北一丁目 |
| | 会津若松市 | | 真宮新町北二丁目 |
| | 会津若松市 | | 真宮新町北三丁目 |
| | 会津若松市 | | 真宮新町北四丁目 |
| 9 | 会津若松市 | 東長原地区 | 河東町東長原字長谷地 |
| | 会津若松市 | | 河東町東長原字長谷地乙 |
| 10 | 会津若松市 | 広田地区 | 河東町浅山字仲田 |
| | 会津若松市 | | 河東町広田字長峯 |
| | 会津若松市 | | 河東町広田字六丁 |
| | 会津若松市 | | 河東町広田字六丁丙 |
| | 会津若松市 | | 河東町広田字塩新 |
| 11 | 会津若松市 | 町北地区 | 町北町大字中沢西 |
| | 会津若松市 | | 町北町大字中沢字新田 |
| 12 | 会津若松市 | 南四合地区 | 神指町大字南四合字外築場 |
| | 会津若松市 | | 神指町大字南四合字幕内西 |
| | 会津若松市 | | 神指町大字南四合字幕内南 |
| 13 | 会津若松市 | 飯寺地区 | 飯寺北三丁目 |
| 14 | 会津若松市 | 面川地区 | 門田町大字面川字館堀 |
| 15 | 会津若松市 | 上米塚地区 | 北会津町上米塚字梶田 |
| | 会津若松市 | | 北会津町上米塚字上低下 |
| 16 | 会津若松市 | 会津若松河東工業団地 | 河東町工業団地 |
| 17 | 会津若松市 | 東栄町地区 | 東栄町 |
| 18 | 喜多方市 | 熱塩加納工業団地 | 熱塩加納町加納字根岸山 |
| 19 | 喜多方市 | 鳥見山工業団地 | 松山町鳥見山字松原 |
| 20 | 喜多方市 | 堰上工業団地 | 松山町鳥見山字堰上 |
| | 喜多方市 | | 松山町鳥見山字宮西 |
| | 喜多方市 | | 松山町鳥見山字西原 |
| | 喜多方市 | | 松山町鳥見山字堰下 |
| 21 | 喜多方市 | 松舞家工業団地 | 慶徳町松舞家字若宮 |
| | 喜多方市 | | 慶徳町松舞家字大門 |
| | 喜多方市 | | 慶徳町松舞家字西連寺 |
| | 喜多方市 | | 慶徳町松舞家字大学段 |
| | 喜多方市 | | 慶徳町松舞家字三ツ森山 |
| 22 | 喜多方市 | 三津井工業団地 | 関柴町三津井字前田 |
| 23 | 喜多方市 | 堂畑工業団地 | 豊川町高堂太字堂畑 |
| 24 | 喜多方市 | 別府工業団地 | 塩川町小府根大谷地 |
| | 喜多方市 | | 塩川町小府根畑ヶ田 |
| 25 | 喜多方市 | 松原工業団地 | 松山町鳥見山字松原 |
| 26 | 喜多方市 | 宮津工業団地 | 岩月町宮津字道下東 |
| | 喜多方市 | | 岩月町宮津字道下新田 |
| | 喜多方市 | | 岩月町宮津字道下西 |
| | 喜多方市 | | 岩月町宮津字弘海壇 |
| | 喜多方市 | | 岩月町宮津字道下 |
| | 喜多方市 | | 岩月町宮津字原田 |
| | 喜多方市 | | 岩月町宮津字堰東 |
| 27 | 喜多方市 | 押切地区 | 字清水が丘三丁目 |
| 27 | 喜多方市 | 押切地区 | 字清水台二丁目 |
| 28 | 喜多方市 | 米室地区 | 豊川町米室字太郎丸 |
| | 喜多方市 | 米室地区 | 豊川町米室字志津 |

| 重点促進区域 | 市町村 | 地区名 | 地名 |
|--------|------|---------|------------|
| | 喜多方市 | | 豊川町米室字道端 |
| | 喜多方市 | | 豊川町米室字二本杉 |
| | 喜多方市 | | 字長内 |
| | 喜多方市 | | 字大道端 |
| | 喜多方市 | | 字町田下 |
| | 喜多方市 | | 字中田 |
| | 喜多方市 | | 字中谷地 |
| | 喜多方市 | | 字大谷地 |
| | 喜多方市 | | 字千苺新道下 |
| | 喜多方市 | | 字砂子田 |
| | 喜多方市 | | 字五百苺 |
| | 喜多方市 | | 字三百苺 |
| | 喜多方市 | | 字向谷地 |
| | 喜多方市 | | 字千苺道下 |
| | 喜多方市 | | 字下川原 |
| | 喜多方市 | | 字千苺中道上 |
| | 喜多方市 | | 字千苺道上 |
| 29 | 喜多方市 | 沢部地区 | 塩川町吉沖字大坪 |
| | 喜多方市 | | 塩川町吉沖字台ノ北 |
| | 喜多方市 | | 豊川町沢部字西薬師堂 |
| | 喜多方市 | | 豊川町沢部字前田 |
| 30 | 喜多方市 | 高堂太地区 | 豊川町高堂太字免田 |
| | 喜多方市 | | 豊川町高堂太字橋向 |
| | 喜多方市 | | 塩川町新江木字上ノ台 |
| 31 | 喜多方市 | 下柴地区 | 関柴町下柴字東住 |
| | 喜多方市 | | 関柴町下柴字市道上 |
| | 喜多方市 | | 関柴町下柴字山道上 |
| 32 | 喜多方市 | 熊倉地区 | 熊倉町都字欠ノ上乙 |
| | 喜多方市 | | 熊倉町都猩猩清水乙 |
| 33 | 喜多方市 | 塩川地区 | 塩川町小府根字近江 |
| | 喜多方市 | | 塩川町新江木字川東 |
| | 喜多方市 | | 塩川町新江木字千苺 |
| | 喜多方市 | | 塩川町新江木字駒形 |
| 34 | 喜多方市 | 新工業団地 | 豊川町米室字古開 |
| 35 | 下郷町 | 落合地区 | 大字落合字西 |
| | 下郷町 | | 大字落合字下の原 |
| 36 | 下郷町 | 沢田地区 | 大字沢田字赤岩乙 |
| 37 | 下郷町 | 音金地区 | 大字音金字松林 |
| 38 | 下郷町 | 高隲地区 | 大字高隲字人数平乙 |
| 39 | 只見町 | 檜戸地区 | 大字檜戸字椿 |
| 40 | 只見町 | 二軒在家地区 | 大字二軒在家字上夕毛 |
| | 只見町 | | 大字二軒在家字畑田 |
| | 只見町 | | 大字二軒在家字入海 |
| | 只見町 | | 大字二軒在家字権現堂 |
| 41 | 南会津町 | 森之前工業団地 | 系沢字森前 |
| 42 | 南会津町 | 田部原地区 | 田島字田部原 |
| 43 | 南会津町 | 系沢地区 | 系沢字森前 |
| 44 | 西会津町 | 西会津工業団地 | 登世島字上ノ台 |
| 45 | 西会津町 | 野沢地区 | 野沢字北松原 |
| 46 | 西会津町 | 群岡地区 | 上野尻字下沖ノ原 |
| 47 | 磐梯町 | 諏訪山地区 | 大字磐梯字諏訪山 |
| | 磐梯町 | | 大字大谷字日知坂 |
| | 磐梯町 | | 大字大谷字川辺 |
| | 磐梯町 | | 大字大谷字道東 |
| 48 | 磐梯町 | 一の沢工場適地 | 大字更科字道徳森 |
| | 磐梯町 | | 大字更科字高清水 |
| | 磐梯町 | | 大字更科字天光 |
| | 磐梯町 | | 大字更科字向山 |
| 49 | 猪苗代町 | 翁島地区 | 大字磐根字中曾根 |
| 50 | 猪苗代町 | 月輪地区 | 大字関都字北杉 |

| 重点促進区域 | 市町村 | 地区名 | 地名 |
|--------|-------|------------|------------|
| 51 | 猪苗代町 | 川桁地区 | 大字川桁字道上 |
| 52 | 猪苗代町 | 吾妻地区 | 大字蚕養字北門 |
| 53 | 会津坂下町 | 坂本工業団地 | 大字坂本字瀧坂ノ上山 |
| | 会津坂下町 | | 大字坂本字五百山 |
| | 会津坂下町 | | 大字坂本字行人山 |
| | 会津坂下町 | | 大字坂本字下平山 |
| | 会津坂下町 | | 大字坂本字瀧坂ノ上山 |
| 54 | 会津坂下町 | 第2坂本工業団地 | 大字坂本字下平山 |
| | 会津坂下町 | | 大字坂本字下平 |
| | 会津坂下町 | | 大字坂本字西原 |
| | 会津坂下町 | | 大字坂本字和泉境 |
| | 会津坂下町 | | 大字坂本字窪 |
| | 会津坂下町 | | 大字坂本字瀧坂ノ上山 |
| | 会津坂下町 | | 大字坂本字瀧坂ノ上 |
| 55 | 会津坂下町 | 坂下西部地区 | 大字塔寺字杉境 |
| | 会津坂下町 | | 大字塔寺字上野 |
| | 会津坂下町 | | 大字塔寺字下川原 |
| | 会津坂下町 | | 大字塔寺字経塚 |
| 56 | 湯川村 | 浜崎工業団地 | 大字浜崎字東殿町 |
| 57 | 湯川村 | 清水田地区 | 大字清水田字前田 |
| 58 | 会津美里町 | 高田工業団地 | 字宮里 |
| 59 | 会津美里町 | あいづ本郷北工業団地 | 字村上北 |
| | 会津美里町 | | 字黒川内 |
| 60 | 会津美里町 | 新鶴工業団地 | 小沢字清水久保 |

会津地域基本計画 別紙 4

4 促進区域の区域内において特に重点的に地域経済牽引事業の促進を図るべき区域（重点促進区域）を定める場合にあっては、その区域

(1) 重点促進区域

本促進区域の区域内において、特に重点的に地域経済牽引事業の促進を図るべき区域（重点促進区域）として、下記に記す 60 箇所を設定する。

(2) 区域選定の理由

(1)において設定した 60 箇所を重点促進区域に設定した理由について、下記に記す。

【重点促進区域 1（会津若松市 会津若松工業団地・徳久工業団地地区）】

本区域は、地域の特性として、半導体製造業をはじめとし、医薬品製造、輸送用機械製造などの先端産業関連の企業の事業所が集積しており、かつ、磐越自動車道会津若松インターチェンジから 10 キロ圏内に位置するとともに、一般国道 118 号（若松西バイパス）に隣接し、良好なアクセスを有するなど交通インフラが充実した場所でもあることから、成長ものづくり産業等を推進するため重点的に支援を投入すべき区域である。

【重点促進区域 2（会津若松市 会津若松高久工業団地地区）】

本区域は、地域の特性として、半導体製造業の企業の事業所が集積しており、かつ、磐越自動車道会津若松インターチェンジから 5 キロ圏内に位置するとともに、一般国道 49 号に隣接し、良好なアクセスを有するなど交通インフラが充実した場所でもあることから、成長ものづくり産業等を推進するため重点的に支援を投入すべき区域である。

【重点促進区域 3（会津若松市 一ノ堰地区）】

本区域は、地域の特性として、精密機器や輸送用機械関連の事業所が集積しており、かつ、磐越自動車道会津若松インターチェンジから 10 キロ圏内に位置するとともに、磐越自動車道会津若松インターチェンジから 10 キロ圏内に位置するとともに、一般国道 118 号及び県道 128 号会津若松会津高田線に隣接し、良好なアクセスを有するなど交通インフラが充実した場所でもあることから、成長ものづくり産業等を推進するため重点的に支援を投入すべき区域である。

【重点促進区域 4（会津若松市 一ノ堰村東地区）】

本区域は、地域の特性として、会津塗の伝統を生かした仏壇製造の企業の事業所が集積しており、かつ、磐越自動車道会津若松インターチェンジから 10 キロ圏内に位置するととも

会津地域基本計画 別紙 4

に、一般国道 118 号及び県道 128 号会津若松会津高田線に隣接し、良好なアクセスを有するなど交通インフラが充実した場所でもあることから、地域資源活用型産業等を推進するため重点的に支援を投入すべき区域である。

【重点促進区域 5（会津若松市 扇町地区）】

本区域は、地域の特性として、電子機器や医療機器などの先端産業に使用される非鉄金属製造の企業の事業所が集積しており、かつ、磐越自動車道会津若松インターチェンジから 5 キロ圏内に位置するとともに、一般国道 118 号に隣接し、良好なアクセスを有するなど交通インフラが充実した場所でもあることから、成長ものづくり産業等を推進するため重点的に支援を投入すべき区域である。

【重点促進区域 6（会津若松市 黒川地区）】

本区域は、地域の特性として、伝統を生かした食料品製造の企業や会津塗の伝統を生かした仏壇製造の企業の事業所が集積しており、かつ、磐越自動車道会津若松インターチェンジから 5 キロ圏内に位置するとともに、一般国道 49 号及び一般国道 252 号に隣接し、良好なアクセスを有するなど交通インフラが充実した場所でもあることから、地域資源活用型産業等を推進するため重点的に支援を投入すべき区域である。

【重点促進区域 7（会津若松市 漆器工場団地地区）】

本区域は、地域の特性として、会津塗の伝統を生かした漆器製造や木工の企業の事業所が集積しており、かつ、磐越自動車道会津若松インターチェンジから 10 キロ圏内に位置するとともに、一般国道 118 号（若松西バイパス）及び県道 128 号会津若松会津高田線に隣接し、良好なアクセスを有するなど交通インフラが充実した場所でもあることから、地域資源活用型産業等を推進するため重点的に支援を投入すべき区域である。

【重点促進区域 8（会津若松市 真宮工業団地地区）】

本区域は、地域の特性として、医療機器製造業や半導体関連企業等の事業所が集積しており、かつ、磐越自動車道会津若松インターチェンジおよび新鶴スマートインターチェンジから 5 キロ圏内に位置し、良好なアクセスを有するなど交通インフラが充実した場所でもあることから、成長ものづくり産業等を推進するため重点的に支援を投入すべき区域である。

会津地域基本計画 別紙 4

【重点促進区域 9（会津若松市 東長原地区）】

本区域は、地域の特性として、医薬品を含む先端産業の素材や原材料に使用される化学品製造の企業の事業所企業の事業所が集積しており、かつ、磐越自動車道磐梯河東インターチェンジから2キロ圏内に位置するとともに、一般国道49号に隣接し、良好なアクセスを有するなど交通インフラが充実した場所でもあることから、成長ものづくり産業等を推進するため重点的に支援を投入すべき区域である。

【重点促進区域 10（会津若松市 広田地区）】

本区域は、地域の特性として、産業機械や医療機器などの先端産業に使用される鉄鋼業や非鉄金属加工業の企業の事業所が集積しており、かつ、磐越自動車道磐梯河東インターチェンジから5キロ圏内に位置するとともに、一般国道49号に隣接し、良好なアクセスを有するなど交通インフラが充実した場所でもあることから、成長ものづくり産業等を推進するため重点的に支援を投入すべき区域である。

【重点促進区域 11（会津若松市 町北地区）】

本区域は、地域の特性として、伝統を生かした食料品製造の企業の事業所が集積しており、かつ、磐越自動車道磐梯河東インターチェンジから5キロ圏内に位置するとともに、一般国道49号及び一般国道252号に隣接し、良好なアクセスを有するなど交通インフラが充実した場所でもあることから、地域資源活用型産業等を推進するため重点的に支援を投入すべき区域である。

【重点促進区域 12（会津若松市 南四合地区）】

本区域は、地域の特性として、畳など地域資源活用型産業の企業の事業所が集積しており、かつ、磐越自動車道磐会津若松インターチェンジから5キロ圏内に位置するとともに、一般国道118号（若松西バイパス）に隣接し、良好なアクセスを有するなど交通インフラが充実した場所でもあることから、地域資源活用型産業等を推進するため重点的に支援を投入すべき区域である。

【重点促進区域 13（会津若松市 飯寺地区）】

本区域は、地域の特性として、医療機器製造の企業の事業所が集積しており、かつ、磐越自動車道会津若松インターチェンジから5キロ圏内に位置するとともに、一般国道118号（若松西バイパス）に隣接し、良好なアクセスを有するなど交通インフラが充実した場所

会津地域基本計画 別紙 4

もあることから、成長ものづくり産業等を推進するため重点的に支援を投入すべき区域である。

【重点促進区域 14（会津若松市 面川地区）】

本区域は、地域の特性として、会津塗の技術を生かした漆器製造の事業所が集積しており、かつ、磐越自動車道会津若松インターチェンジから 10 キロ圏内に位置するとともに、一般国道 118 号に隣接し、良好なアクセスを有するなど交通インフラが充実した場所でもあることから、地域資源活用型産業等を推進するため重点的に支援を投入すべき区域である。

【重点促進区域 15（会津若松市 会津若松河東工業団地地区）】

本区域は、地域の特性として、医療機器製造や再生可能エネルギー関連産業の企業の事業所が集積しており、かつ、磐越自動車道磐梯河東インターチェンジから 3 キロ圏内に位置するとともに、一般国道 49 号に隣接し、良好なアクセスを有するなど交通インフラが充実した場所でもあることから、成長ものづくり産業や再生可能エネルギー産業等を推進するため重点的に支援を投入すべき区域である。

【重点促進区域 16（会津若松市 上米塚地区）】

本区域は、地域の特性として、輸送用機械や再生可能エネルギー関連機器製造の企業の事業所が集積しており、かつ、磐越自動車道会津若松インターチェンジから 10 キロ圏内に位置するとともに、一般国道 118 号（若松西バイパス）及び県道 128 号会津若松会津高田線に隣接し、良好なアクセスを有するなど交通インフラが充実した場所でもあり、成長ものづくり産業や再生可能エネルギー産業等を推進するため重点的に支援を投入すべき区域である。

【重点促進区域 17（会津若松市 東栄町地区）】

本区域は、地域の特性として、平成 31 年 4 月に開所された ICT オフィス「スマートシティ AiCT」において IC 関連企業が多数集積しており、かつ、磐越自動車道会津若松インターチェンジから 10 キロ圏内に位置するとともに、一般国道 118 号に隣接し、良好なアクセスを有するなど交通インフラが充実した場所でもあることから、ICT 人材を活用した第 4 次産業革命（ICT 企業の集積と IoT の地域展開）を推進するため重点的に支援を投入すべき区域である。

【重点促進区域 18（喜多方市 熱塩加納工業団地地区）】

会津地域基本計画 別紙 4

本区域は、農村工業団地として整備され、医療関連機器製造をはじめとする事業所が立地する区域である。また、国道 121 号線から約 1.5 キロメートル、会津縦貫北道路喜多方 I C まで約 10 キロメートルと良好なアクセスを有し、成長ものづくり産業や地域資源活用型産業等を推進するために重点的に支援を投入すべき区域である。

【重点促進区域 19（喜多方市 鳥見山工業団地地区）】

本区域は、農村工業団地として整備され、非鉄金属製造業をはじめとする事業所が立地し、国道 121 号線から約 0.5 キロメートル、会津縦貫北道路喜多方 I C まで約 8.5 キロメートルと良好なアクセスを有し、交通インフラが充実した場所であることから、成長ものづくり産業や地域資源活用型産業等を推進するために重点的に支援を投入すべき区域である。

【重点促進区域 20（喜多方市 堰上工業団地地区）】

本区域は、農村工業団地として整備され、市内で採取した原料により輸送用関連産業や薬品等へ活用される製品を製造する事業所をはじめとする企業が立地し、国道 121 号線から約 0.5 キロメートル、会津縦貫北道路喜多方 I C まで約 8.5 キロメートルと良好なアクセスを有し、交通インフラが充実した場所であることから、成長ものづくり産業や地域資源活用型産業等を推進するために重点的に支援を投入すべき区域である。

【重点促進区域 21（喜多方市 松舞家工業団地地区）】

本区域は、農村工業団地として整備され、精密部品製造業をはじめとする事業所が立地し、国道 459 号線まで約 2.5 キロメートル、会津縦貫北道路喜多方 I C まで約 4.5 キロメートルと良好なアクセスを有し、交通インフラが充実した場所であることから、成長ものづくり産業や地域資源活用型産業等を推進するために重点的に支援を投入すべき区域である。

【重点促進区域 22（喜多方市 三井工業団地地区）】

本区域は、農村工業団地として整備され、地域資源活用型産業をはじめとする事業所が立地し、国道 121 号線まで約 1 キロメートル、会津縦貫北道路喜多方 I C まで約 2 キロメートルと良好なアクセスを有し、交通インフラが充実した場所であることから、成長ものづくり産業や地域資源活用型産業等を推進するために重点的に支援を投入すべき区域である。

【重点促進区域 23（喜多方市 堂畑工業団地）】

会津地域基本計画 別紙 4

本区域は、農村工業団地として整備され、精密部品製造業をはじめとする事業所が立地し、国道 121 号線に隣接し良好なアクセスを有し、交通インフラが充実した場所であることから、成長ものづくり産業や地域資源活用型産業等を推進するために重点的に支援を投入すべき区域である。

【重点促進区域 24（喜多方市 別府工業団地地区）】

本区域は、農村工業団地として整備され、航空部品や精密部品製造業をはじめとする事業所が立地し、国道 121 号線に隣接し、会津縦貫北道路塩川 I C まで 1.7 キロメートルと良好なアクセスを有し、交通インフラが充実した場所であることから、成長ものづくり産業や地域資源活用型産業等を推進するために重点的に支援を投入すべき区域である。

【重点促進区域 25（喜多方市 松原工業団地地区）】

本区域は、輸送用関連機器製造業をはじめとする事業所が立地し、国道 121 号線に近接し、会津縦貫北道路喜多方 I C から約 8 キロメートルと良好なアクセスを有し、交通インフラが充実した場所であることから、成長ものづくり産業や地域資源活用型産業等を推進するために重点的に支援を投入すべき区域である。

【重点促進区域 26（喜多方市 宮津工業団地地区）】

本区域は、輸送用関連機器を製造する事業所をはじめとする事業所が立地し、国道 121 号線に隣接し、会津縦貫北道路喜多方 I C まで約 3.8 キロメートルと良好なアクセスを有し、交通インフラが充実した場所であることから、成長ものづくり産業や地域資源活用型産業等を推進するために重点的に支援を投入すべき区域である。

【重点促進区域 27（喜多方市 押切地区）】

本区域は、地域資源活用型産業である清酒や繊維製品を製造する事業所をはじめとする企業が立地し、国道 121 号線や国道 459 号線に約 3 キロメートルと良好なアクセスを有し、市街地からも近い場所であり、成長ものづくり産業や地域資源活用型産業等を推進するために重点的に支援を投入すべき区域である。

【重点促進区域 28（喜多方市 米室地区）】

本区域は、非鉄金属製品や輸送用機械を製造する事業所が立地し、国道 121 号線に約 2 キ

会津地域基本計画 別紙 4

ロメートル、会津縦貫北道路の喜多方 I C まで約 3 キロメートルと良好なアクセスを有し、市街地からも近い場所であり、成長ものづくり産業や地域資源活用型産業等を推進するために重点的に支援を投入すべき区域である。

【重点促進区域 29（喜多方市 沢部地区）】

本区域は、地域資源活用型産業が立地していた場所で、現在再生可能エネルギー関連施設が立地しており、国道 121 号線に約 2.5 キロメートル、会津縦貫北道路喜多方 I C まで約 3.5 キロメートルと良好なアクセスを有し、成長ものづくり産業や地域資源活用型産業等を推進するために重点的に支援を投入すべき区域である。

【重点促進区域 30（喜多方市 高堂太地区）】

本区域は、輸送用関連機器を製造する事業所をはじめとする事業所が立地し、国道 121 号線に隣接し、会津縦貫北道路喜多方 I C まで約 1 キロメートルと良好なアクセスを有し、交通インフラが充実した場所であることから、成長ものづくり産業や地域資源活用型産業等を推進するために重点的に支援を投入すべき区域である。

【重点促進区域 31（喜多方市 下柴地区）】

本区域は、精密機器を製造する事業所をはじめとする事業所が立地し、国道 459 号線に隣接し、会津縦貫北道路喜多方 I C まで約 4.5 キロメートルと良好なアクセスを有し、交通インフラが充実した場所であることから、成長ものづくり産業や地域資源活用型産業等を推進するために重点的に支援を投入すべき区域である。

【重点促進区域 32（喜多方市 熊倉地区）】

本区域は、精密機器を製造する事業所をはじめとする事業所が立地し、国道 121 号線に約 4 キロメートルで、会津縦貫北道路喜多方 I C まで約 5 キロメートルと良好なアクセスを有し、成長ものづくり産業や地域資源活用型産業等を推進するために重点的に支援を投入すべき区域である。

【重点促進区域 33（喜多方市 塩川地区）】

本区域は、輸送用関連機器を製造する事業所をはじめとする事業所が立地し、国道 121 号線に隣接し、会津縦貫北道路塩川 I C まで約 2 キロメートルと良好なアクセスを有し、交通

会津地域基本計画 別紙 4

インフラが充実した場所であることから、成長ものづくり産業や地域資源活用型産業等を推進するために重点的に支援を投入すべき区域である。

【重点推進区域 34（喜多方市 新工業団地地区）】

本区域は、今年度より市が新たに造成する場所であり、市が積極的に産業集積を目指す重点地域になる。また、今後会津縦貫北道路の喜多方 I C に向けてアクセス道路を整備する方針であり、成長ものづくり産業や地域資源活用型産業等を推進するために重点的に支援を投入すべき区域である。

【重点促進区域 35（下郷町 落合地区）】

本区域は、地域の特性として、電子機器や医療福祉機器などの製造を行う株式会社 A I テクノロジーが立地する地域であり、磐越自動車道会津若松インターチェンジから 40 キロ圏内に、東北自動車道白河インターチェンジから 30 キロ圏内に位置するとともに、県道 347 号に隣接し、良好なアクセスを有するなど交通インフラが充実した場所でもあることから、成長ものづくり産業や地域資源活用型産業等を推進するために重点的に支援を投入すべき区域である。

【重点促進区域 36（下郷町 沢田地区）】

本区域は、本町の中心部にあたり、山間部の多い本町では企業が立地できる数少ない地域の一つである。地域の特性として、電子機器製造・組立を行う株式会社セコニック電子が立地する地域であり、磐越自動車道会津若松インターチェンジから 40 キロ圏内に、東北自動車道白河インターチェンジから 30 キロ圏内に位置するとともに、県道 347 号に隣接し、良好なアクセスを有するなど交通インフラが充実した場所でもあることから、成長ものづくり産業や地域資源活用型産業等を推進するために重点的に支援を投入すべき区域である。

【重点促進区域 37（下郷町 音金地区）】

本区域は、地域の特性として、地域で生産される野菜等を活用した食料品を製造する株式会社香精が立地する地域であり、磐越自動車道会津若松インターチェンジから 50 キロ圏内に、東北自動車道白河インターチェンジから 30 キロ圏内に位置するとともに、良好なアクセスを有するなど交通インフラが充実した場所でもあることから、成長ものづくり産業や地域資源活用型産業等を推進するために重点的に支援を投入すべき区域である。

会津地域基本計画 別紙 4

【重点促進区域 38（下郷町 高俣地区）】

本区域は、地域の特性として、輸送用機械部品等を製造する暁精機株式会社が立地する地域であり、現在整備中の海津縦貫南道路の田代インターチェンジ（仮）に隣接するとともに、磐越自動車道会津若松インターチェンジから 30 キロ圏内に、東北自動車道白河インターチェンジから 30 キロ圏内に位置し、良好なアクセスを有するなど交通インフラが充実した場所でもあることから、成長ものづくり産業や地域資源活用型産業等を推進するために重点的に支援を投入すべき区域である。

【重点促進区域 39（只見町 檜戸地区）】

本区域は、町の誘致企業として、カメラ部品の製造など先端産業関連企業の事業所が集積しており、雇用促進が図られている区域である。また、一般国道 289 号沿線に立地しており、町内中心部にも近いことから、良好なアクセスを有するなど交通インフラが充実した場所でもある。以上から、成長ものづくり産業や地域資源活用型産業等を推進するために重点的に支援を投入すべき区域である。

【重点促進区域 40（只見町 二軒在家地区）】

本区域は、地域の特性として、鋳物の独自工法による取組で、全国各地から注文を受ける事業所が立地する場所であり、町内において雇用促進が図られている区域である。交通アクセスこそ十分とは言えないが、成長ものづくり産業や地域資源活用型産業等を推進するために重点的に支援を投入すべき区域である。

【重点促進区域 41（南会津町 森之前工業団地地区）】

本区域は、地域の特性として、半導体製造業をはじめとし輸送用機械製造などの先端産業関連の企業の事業所が集積する場所、かつ、一般国道 121 号に隣接し、良好なアクセスを有するなど交通インフラが充実した場所でもあることから、成長ものづくり産業や地域資源活用型産業等を推進するために重点的に支援を投入すべき区域である。

【重点促進区域 42（南会津町 田部原地区）】

本区域は、地域の特性として、医療機器製造業の企業の事業所が集積する場所、かつ、一般国道 121 号線から 2 キロ圏内に位置するとともに、県道高俣田島線に隣接し、良好なアクセスを有するなど交通インフラが充実した場所でもあることから、成長ものづくり産業や

会津地域基本計画 別紙 4

地域資源活用型産業等を推進するために重点的に支援を投入すべき区域である。

【重点促進区域 43（南会津町 糸沢地区）】

本区域は、地域の特性として、電気機械器具製造業の企業の事業所が集積する場所、かつ、森之前工業団地に隣接するとともに、一般国道 121 号線に隣接し、良好なアクセスを有するなど交通インフラが充実した場所でもあることから、成長ものづくり産業や地域資源活用型産業等を推進するために重点的に支援を投入すべき区域である。

【重点促進区域 44（西会津町 西会津工業団地地区）】

本区域は、起伏のない平坦地であり、地域の特性として、製造業の企業が集積する場所である。磐越自動車道西会津インターチェンジまで 3 キロ、一般国道 49 号までは 2.5 キロと、良好なアクセスを有する交通インフラが充実した場所であることから、成長ものづくり産業や地域資源活用型産業等を推進するため重点的に支援を投入すべき区域である。

【重点促進区域 45（西会津町 野沢地区）】

本区域は、製造業の企業が立地する場所である。一般国道 49 号に隣接し、磐越自動車道西会津インターチェンジまで 2 キロと、良好なアクセスを有する交通インフラが充実した場所であることから、成長ものづくり産業や地域資源活用型産業等を推進するため重点的に支援を投入すべき区域である。

【重点推進区域 46（西会津町 群岡地区）】

本区域は、製造業の企業が立地する場所である。J R 磐越西線上野尻駅に隣接し、一般国道 49 号まで 1.5 キロ、磐越自動車道西会津インターチェンジまで 7 キロと、良好なアクセスを有する交通インフラが充実した場所であることから、当該区域において地域経済牽引事業を重点的に促進することが適当であるため、成長ものづくり産業や地域資源活用型産業等を推進するため重点的に支援を投入すべき区域である。

【重点促進区域 47（磐梯町 諏訪山地区）】

本区域は、地域の特性として、カメラ関連機器製造企業が立地する場所、かつ、磐越自動車道磐梯河東インターチェンジから約 1 キロをはじめ、国道 49 号線および主要地方道猪苗代塩川線から共に約 2 キロ圏内であることから、良好なアクセスを有するなど交通インフ

会津地域基本計画 別紙 4

ラが充実した場所でもあり、会津若松市や郡山市に近く都市環境を十分に享受できるメリットがあることから、成長ものづくり産業や地域資源活用型産業等を推進するため重点的に支援を投入すべき区域である。

【重点促進区域 48（磐梯町 一の沢工場適地地区）】

本区域は、地域の特性として、町を東西に走る主要地方道猪苗代塩川線から、南へ約 200メートル程度離れた高台に位置し、未造成地ながらも起伏の少ない平坦な地形である。また、磐越自動車道磐梯河東インターチェンジまで約 3.5 キロ、国道 49 号線まで約 4.5 キロに位置する良好なアクセスを有するなど交通インフラが充実した場所でもあり、会津若松市や郡山市に近く都市環境を十分に享受できるメリットがあることから、成長ものづくり産業や地域資源活用型産業等を推進するために重点的に支援を投入すべき区域である。

【重点促進区域 49（猪苗代町 翁島地区）】

翁島地区は、地域の特性として、輸送用機械器具製造工場等があり、地区内に J R 磐越西線翁島駅があり、磐越自動車道猪苗代磐梯高原インターチェンジから 10 キロ圏内に位置するとともに、一般国道 49 号や県道 7 号線等に隣接し、良好なアクセスを有するなど交通インフラが充実した場所でもあることから、成長ものづくり産業や地域資源活用型産業等を推進するために重点的に支援を投入すべき区域である。

【重点促進区域 50（猪苗代町 月輪地区）】

月輪地区は、地域の特性として、プラスチック製品製造工場等があり、地区内に J R 磐越西線関都駅及び上戸駅があり、磐越自動車道猪苗代磐梯高原インターチェンジから 10 キロ圏内に位置するとともに、一般国道 49 号や県道 322 号線等に隣接し、良好なアクセスを有するなど交通インフラが充実した場所でもあることから、成長ものづくり産業や地域資源活用型産業等を推進するために重点的に支援を投入すべき区域である。

【重点促進区域 51（猪苗代町 川桁地区）】

川桁地区は、地域の特性として、工業用プラスチック製品工場等があり、地区内に J R 磐越西線川桁駅があり、磐越自動車道猪苗代磐梯高原インターチェンジから 10 キロ圏内に位置するとともに、県道 203 号線及び 322 号線等に隣接し、良好なアクセスを有するなど交通インフラが充実した場所でもあることから、成長ものづくり産業や地域資源活用型産業

会津地域基本計画 別紙 4

等を推進するために重点的に支援を投入すべき区域である。

【重点促進区域 52（猪苗代町 吾妻地区）】

吾妻地区は、地域の特性として、電気音響機械器具製造工場等があり、磐越自動車道猪苗代磐梯高原インターチェンジから 15 キロ圏内に位置するとともに、一般国道 115 号に隣接し、良好なアクセスを有するなど交通インフラが充実した場所でもあることから、成長ものづくり産業や地域資源活用型産業等を推進するために重点的に支援を投入すべき区域である。

【重点促進区域 53（会津坂下町 坂本工業団地地区）】

本区域は、金属製品製造業、紙加工品製造業、木製品製造業などの企業が集積する場所で積極的な設備投資が行われている区域で、かつ、磐越自動車道会津坂下インターチェンジ及び一般国道 49 号線に隣接し、良好なアクセスを有し交通インフラが充実した場所であることから、成長ものづくり産業や地域資源活用型産業等を推進するため重点的に支援を投入すべき区域である。

【重点促進区域 54（会津坂下町 第 2 坂本工業団地地区）】

本区域は、金属製品製造業、紙加工品製造業、木製品製造業などの企業が集積する坂本工業団地に隣接する区域で、坂本工業団地同様に磐越自動車道会津坂下インターチェンジ及び一般国道 49 号線に隣接し、良好なアクセスを有し交通インフラが充実した場所であることから、成長ものづくり産業や地域資源活用型産業等の新たな企業立地を促進するため重点的に支援を投入すべき区域である。

【重点促進区域 55（会津坂下町 坂下西部地区）】

本区域は、医療・ロボット関連金属製品製造業などの企業が集積する区域で、磐越自動車道会津坂下インターチェンジから 5 km 圏内に位置するとともに一般国道 49 号線に隣接し、良好なアクセスを有し交通インフラが充実した場所であることから、成長ものづくり産業や地域資源活用型産業等の新たな企業立地や成長を促進するため、重点的に支援を投入すべき区域である。

【重点促進区域 56（湯川村 浜崎工業団地地区）】

会津地域基本計画 別紙 4

本区域は、地域の特性として、自動車制御機器製造業をはじめとし、光学機器製造、測量・医療機器の製造から、食料品総合卸売業などの様々な業所が集積する場所、かつ、磐越自動車道会津若松インターチェンジから10キロ圏内に位置するとともに、一般国道121号（米沢街道）に隣接し、良好なアクセスを有するなど交通インフラが充実した場所でもあることから、成長ものづくり産業や地域資源活用型産業等を推進するために重点的に支援を投入すべき区域である。

【重点促進区域 57（湯川村 清水田地区）】

本区域は、有限会社日本美術産業の工業用地であり、主に位牌・仏壇の製造業を行っている。磐越自動車道会津若松インターチェンジから10キロ圏内に位置するとともに、会津縦貫北道路に隣接し、良好なアクセスを有するなど交通インフラが充実した場所でもあることから、成長ものづくり産業や地域資源活用型産業等を推進するために重点的に支援を投入すべき区域である。

【重点促進区域 58（会津美里町 高田工業団地地区）】

本区域は、地域の特性として、卸売業、食料品製造業、非鉄金属製造業などの企業の事業所が集積する場所、かつ、磐越自動車道新鶴スマートインターチェンジと磐越自動車道会津若松インターチェンジから10キロ圏内に位置するとともに、一般国道401号に隣接し、良好なアクセスを有するなど交通インフラが充実した場所でもあることから、成長ものづくり産業や地域資源活用型産業等を推進するために重点的に支援を投入すべき区域である。

【重点促進区域 59（会津美里町 あいづ本郷北工業団地地区）】

本区域は、地域の特性として、一般機械器具製造業、電気機械器具製造業などの企業の事業所が集積する場所、かつ、磐越自動車道会津若松インターチェンジから10キロ圏内、磐越自動車道新鶴スマートインターチェンジから15キロ圏内に位置するとともに、一般県道128号（会津若松会津高田線）に隣接し、良好なアクセスを有するなど交通インフラが充実した場所でもあることから、成長ものづくり産業や地域資源活用型産業等を推進するために重点的に支援を投入すべき区域である。

【重点促進区域 60（会津美里町 新鶴工業団地地区）】

本区域は、地域の特性として、一般機械器具製造業などの企業の事業所が集積する場所、かつ、磐越自動車道新鶴スマートインターチェンジから5キロ圏内に位置するとともに、一

会津地域基本計画 別紙4

般県道 365 号（赤留塔寺線）に隣接し、良好なアクセスを有するなど交通インフラが充実した場所でもあることから、成長ものづくり産業や地域資源活用型産業等を推進するために重点的に支援を投入すべき区域である。

工場立地特例対象区域

| 重点促進区域 | 市町村 | 地区名 | 地名 | 地番 |
|--------|-------|----------|---------|-------|
| 1 | 会津若松市 | 会津若松工業団地 | 門田町工業団地 | 1番 |
| | 会津若松市 | | 門田町工業団地 | 2番1 |
| | 会津若松市 | | 門田町工業団地 | 2番2 |
| | 会津若松市 | | 門田町工業団地 | 3番 |
| | 会津若松市 | | 門田町工業団地 | 4番 |
| | 会津若松市 | | 門田町工業団地 | 4番5 |
| | 会津若松市 | | 門田町工業団地 | 5番3 |
| | 会津若松市 | | 門田町工業団地 | 5番5 |
| | 会津若松市 | | 門田町工業団地 | 6番 |
| | 会津若松市 | | 門田町工業団地 | 7番1 |
| | 会津若松市 | | 門田町工業団地 | 7番2 |
| | 会津若松市 | | 門田町工業団地 | 8番1 |
| | 会津若松市 | | 門田町工業団地 | 8番2 |
| | 会津若松市 | | 門田町工業団地 | 10番4 |
| | 会津若松市 | | 門田町工業団地 | 11番 |
| | 会津若松市 | | 門田町工業団地 | 12番 |
| | 会津若松市 | | 門田町工業団地 | 13番 |
| | 会津若松市 | | 門田町工業団地 | 14番1 |
| | 会津若松市 | | 門田町工業団地 | 14番3 |
| | 会津若松市 | | 門田町工業団地 | 14番10 |
| | 会津若松市 | | 門田町工業団地 | 14番17 |
| | 会津若松市 | | 門田町工業団地 | 14番20 |
| | 会津若松市 | | 門田町工業団地 | 14番23 |
| | 会津若松市 | | 門田町工業団地 | 14番26 |
| | 会津若松市 | | 門田町工業団地 | 14番31 |
| | 会津若松市 | | 門田町工業団地 | 14番32 |
| | 会津若松市 | | 門田町工業団地 | 14番33 |
| | 会津若松市 | | 門田町工業団地 | 14番34 |
| | 会津若松市 | | 門田町工業団地 | 15番3 |
| | 会津若松市 | | 門田町工業団地 | 16番 |
| | 会津若松市 | | 門田町工業団地 | 17番1 |
| | 会津若松市 | | 門田町工業団地 | 17番2 |
| | 会津若松市 | | 門田町工業団地 | 17番3 |
| | 会津若松市 | | 門田町工業団地 | 17番4 |
| | 会津若松市 | | 門田町工業団地 | 17番5 |
| | 会津若松市 | | 門田町工業団地 | 17番6 |
| | 会津若松市 | | 門田町工業団地 | 18番 |
| | 会津若松市 | | 門田町工業団地 | 19番1 |
| | 会津若松市 | | 門田町工業団地 | 19番2 |
| | 会津若松市 | | 門田町工業団地 | 19番3 |
| | 会津若松市 | | 門田町工業団地 | 19番4 |
| | 会津若松市 | | 門田町工業団地 | 19番5 |
| | 会津若松市 | | 門田町工業団地 | 19番6 |
| | 会津若松市 | | 門田町工業団地 | 19番7 |
| | 会津若松市 | | 門田町工業団地 | 19番8 |
| | 会津若松市 | | 門田町工業団地 | 19番9 |
| | 会津若松市 | | 門田町工業団地 | 19番10 |
| | 会津若松市 | | 門田町工業団地 | 19番11 |
| | 会津若松市 | | 門田町工業団地 | 20番 |
| | 会津若松市 | | 門田町工業団地 | 21番 |
| | 会津若松市 | | 門田町工業団地 | 22番 |
| | 会津若松市 | | 門田町工業団地 | 23番1 |
| | 会津若松市 | | 門田町工業団地 | 23番2 |
| | 会津若松市 | | 門田町工業団地 | 24番 |
| | 会津若松市 | | 門田町工業団地 | 25番1 |
| | 会津若松市 | | 門田町工業団地 | 25番2 |
| | 会津若松市 | | 門田町工業団地 | 26番1 |
| | 会津若松市 | | 門田町工業団地 | 26番2 |
| | 会津若松市 | | 門田町工業団地 | 26番3 |
| | 会津若松市 | | 門田町工業団地 | 26番4 |
| | 会津若松市 | | 門田町工業団地 | 26番5 |
| | 会津若松市 | | 門田町工業団地 | 27番1 |
| | 会津若松市 | | 門田町工業団地 | 27番2 |

工場立地特例対象区域

| 重点促進区域 | 市町村 | 地区名 | 地名 | 地番 |
|--------|-------|----------|---------|-------|
| 1 | 会津若松市 | 会津若松工業団地 | 門田町工業団地 | 28番 |
| | 会津若松市 | | 門田町工業団地 | 29番1 |
| | 会津若松市 | | 門田町工業団地 | 29番2 |
| | 会津若松市 | | 門田町工業団地 | 29番3 |
| | 会津若松市 | | 門田町工業団地 | 29番4 |
| | 会津若松市 | | 門田町工業団地 | 29番5 |
| | 会津若松市 | | 門田町工業団地 | 29番6 |
| | 会津若松市 | | 門田町工業団地 | 30番 |
| | 会津若松市 | | 門田町工業団地 | 31番1 |
| | 会津若松市 | | 門田町工業団地 | 31番2 |
| | 会津若松市 | | 門田町工業団地 | 31番3 |
| | 会津若松市 | | 門田町工業団地 | 31番4 |
| | 会津若松市 | | 門田町工業団地 | 31番5 |
| | 会津若松市 | | 門田町工業団地 | 31番6 |
| | 会津若松市 | | 門田町工業団地 | 31番7 |
| | 会津若松市 | | 門田町工業団地 | 32番 |
| | 会津若松市 | | 門田町工業団地 | 33番1 |
| | 会津若松市 | | 門田町工業団地 | 33番2 |
| | 会津若松市 | | 門田町工業団地 | 33番3 |
| | 会津若松市 | | 門田町工業団地 | 33番4 |
| | 会津若松市 | | 門田町工業団地 | 34番 |
| | 会津若松市 | | 門田町工業団地 | 35番 |
| | 会津若松市 | | 門田町工業団地 | 36番1 |
| | 会津若松市 | | 門田町工業団地 | 36番2 |
| | 会津若松市 | | 門田町工業団地 | 36番3 |
| | 会津若松市 | | 門田町工業団地 | 37番1 |
| | 会津若松市 | | 門田町工業団地 | 37番2 |
| | 会津若松市 | | 門田町工業団地 | 37番3 |
| | 会津若松市 | | 門田町工業団地 | 37番4 |
| | 会津若松市 | | 門田町工業団地 | 39番1 |
| | 会津若松市 | | 門田町工業団地 | 39番2 |
| | 会津若松市 | | 門田町工業団地 | 39番3 |
| | 会津若松市 | | 門田町工業団地 | 41番1 |
| | 会津若松市 | | 門田町工業団地 | 41番2 |
| | 会津若松市 | | 門田町工業団地 | 41番3 |
| | 会津若松市 | | 門田町工業団地 | 41番4 |
| | 会津若松市 | | 門田町工業団地 | 41番5 |
| | 会津若松市 | | 門田町工業団地 | 41番6 |
| | 会津若松市 | | 門田町工業団地 | 41番9 |
| | 会津若松市 | | 門田町工業団地 | 41番10 |
| | 会津若松市 | | 門田町工業団地 | 41番11 |
| | 会津若松市 | | 門田町工業団地 | 41番12 |
| | 会津若松市 | | 門田町工業団地 | 41番13 |
| | 会津若松市 | | 門田町工業団地 | 41番14 |
| | 会津若松市 | | 門田町工業団地 | 41番15 |
| | 会津若松市 | | 門田町工業団地 | 41番16 |
| | 会津若松市 | | 門田町工業団地 | 41番18 |
| | 会津若松市 | | 門田町工業団地 | 41番19 |
| | 会津若松市 | | 門田町工業団地 | 41番21 |
| | 会津若松市 | | 門田町工業団地 | 41番22 |
| | 会津若松市 | | 門田町工業団地 | 41番24 |
| | 会津若松市 | | 門田町工業団地 | 41番25 |
| | 会津若松市 | | 門田町工業団地 | 47番 |
| | 会津若松市 | | 門田町工業団地 | 48番 |
| | 会津若松市 | | 門田町工業団地 | 50番 |
| | 会津若松市 | | 門田町工業団地 | 51番 |
| | 会津若松市 | | 門田町工業団地 | 52番 |
| | 会津若松市 | | 門田町工業団地 | 53番1 |
| | 会津若松市 | | 門田町工業団地 | 53番2 |
| | 会津若松市 | | 門田町工業団地 | 54番1 |
| | 会津若松市 | | 門田町工業団地 | 54番2 |
| | 会津若松市 | | 門田町工業団地 | 54番3 |
| | 会津若松市 | | 門田町工業団地 | 57番2 |

工場立地特例対象区域

| 重点促進区域 | 市町村 | 地区名 | 地名 | 地番 |
|--------|-------|----------|---------|-------|
| 1 | 会津若松市 | 会津若松工業団地 | 門田町工業団地 | 57番3 |
| | 会津若松市 | | 門田町工業団地 | 57番4 |
| | 会津若松市 | | 門田町工業団地 | 57番5 |
| | 会津若松市 | | 門田町工業団地 | 57番6 |
| | 会津若松市 | | 門田町工業団地 | 57番7 |
| | 会津若松市 | | 門田町工業団地 | 57番8 |
| | 会津若松市 | | 門田町工業団地 | 57番9 |
| | 会津若松市 | | 門田町工業団地 | 57番11 |
| | 会津若松市 | | 門田町工業団地 | 57番13 |
| | 会津若松市 | | 門田町工業団地 | 57番14 |
| | 会津若松市 | | 門田町工業団地 | 62番2 |
| | 会津若松市 | | 門田町工業団地 | 66番2 |
| | 会津若松市 | | 門田町工業団地 | 67番2 |
| | 会津若松市 | | 門田町工業団地 | 67番3 |
| | 会津若松市 | | 門田町工業団地 | 67番4 |
| | 会津若松市 | | 門田町工業団地 | 67番5 |
| | 会津若松市 | | 門田町工業団地 | 68番1 |
| | 会津若松市 | | 門田町工業団地 | 68番2 |
| | 会津若松市 | | 門田町工業団地 | 70番2 |
| | 会津若松市 | | 門田町工業団地 | 70番3 |
| | 会津若松市 | | 門田町工業団地 | 70番4 |
| | 会津若松市 | | 門田町工業団地 | 70番5 |
| | 会津若松市 | | 門田町工業団地 | 71番 |
| | 会津若松市 | | 門田町工業団地 | 72番 |
| | 会津若松市 | | 門田町工業団地 | 73番2 |
| | 会津若松市 | | 門田町工業団地 | 73番3 |
| | 会津若松市 | | 門田町工業団地 | 73番4 |
| | 会津若松市 | | 門田町工業団地 | 73番5 |
| | 会津若松市 | | 門田町工業団地 | 73番6 |
| | 会津若松市 | | 門田町工業団地 | 73番7 |
| | 会津若松市 | | 門田町工業団地 | 76番2 |
| | 会津若松市 | | 門田町工業団地 | 76番3 |
| | 会津若松市 | | 門田町工業団地 | 76番4 |
| | 会津若松市 | | 門田町工業団地 | 76番6 |
| | 会津若松市 | | 門田町工業団地 | 76番7 |
| | 会津若松市 | | 門田町工業団地 | 76番8 |
| | 会津若松市 | | 門田町工業団地 | 76番9 |
| | 会津若松市 | | 門田町工業団地 | 76番10 |
| | 会津若松市 | | 門田町工業団地 | 93番 |
| | 会津若松市 | | 門田町工業団地 | 100番2 |
| | 会津若松市 | | 門田町工業団地 | 100番3 |
| | 会津若松市 | | 門田町工業団地 | 105番1 |
| | 会津若松市 | | 門田町工業団地 | 133番 |
| | 会津若松市 | | 門田町工業団地 | 134番 |
| | 会津若松市 | | 門田町工業団地 | 138番 |
| | 会津若松市 | | 門田町工業団地 | 139番 |
| | 会津若松市 | | 門田町工業団地 | 140番 |
| | 会津若松市 | | 門田町工業団地 | 142番 |
| | 会津若松市 | | 門田町工業団地 | 143番 |
| | 会津若松市 | | 門田町工業団地 | 145番 |
| | 会津若松市 | | 門田町工業団地 | 146番 |
| | 会津若松市 | | 門田町工業団地 | 147番 |
| | 会津若松市 | | 門田町工業団地 | 153番 |
| | 会津若松市 | | 門田町工業団地 | 160番 |
| | 会津若松市 | | 門田町工業団地 | 161番1 |
| | 会津若松市 | | 門田町工業団地 | 161番2 |
| | 会津若松市 | | 門田町工業団地 | 161番3 |
| | 会津若松市 | | 門田町工業団地 | 161番4 |
| | 会津若松市 | | 門田町工業団地 | 161番5 |
| | 会津若松市 | | 門田町工業団地 | 161番6 |
| | 会津若松市 | | 門田町工業団地 | 161番7 |
| | 会津若松市 | | 門田町工業団地 | 161番8 |
| | 会津若松市 | | 門田町工業団地 | 161番9 |

工場立地特例対象区域

| 重点促進区域 | 市町村 | 地区名 | 地名 | 地番 |
|--------|-------|----------|---------|--------|
| 1 | 会津若松市 | 会津若松工業団地 | 門田町工業団地 | 161番10 |
| | 会津若松市 | | 門田町工業団地 | 161番11 |
| | 会津若松市 | | 門田町工業団地 | 161番12 |
| | 会津若松市 | | 門田町工業団地 | 161番13 |
| | 会津若松市 | | 門田町工業団地 | 161番14 |
| | 会津若松市 | | 門田町工業団地 | 161番15 |
| | 会津若松市 | | 門田町工業団地 | 161番17 |
| | 会津若松市 | | 門田町工業団地 | 162番1 |
| | 会津若松市 | | 門田町工業団地 | 162番2 |
| | 会津若松市 | | 門田町工業団地 | 163番 |
| | 会津若松市 | | 門田町工業団地 | 164番1 |
| | 会津若松市 | | 門田町工業団地 | 165番1 |
| | 会津若松市 | | 門田町工業団地 | 165番2 |
| | 会津若松市 | | 門田町工業団地 | 166番 |
| | 会津若松市 | | 門田町工業団地 | 167番 |
| | 会津若松市 | | 門田町工業団地 | 168番1 |
| | 会津若松市 | | 門田町工業団地 | 168番5 |
| | 会津若松市 | | 門田町工業団地 | 169番 |
| | 会津若松市 | | 門田町工業団地 | 170番 |
| | 会津若松市 | | 門田町工業団地 | 173番 |
| | 会津若松市 | | 門田町工業団地 | 175番 |
| | 会津若松市 | | 門田町工業団地 | 177番 |
| | 会津若松市 | | 門田町工業団地 | 178番 |
| | 会津若松市 | | 門田町工業団地 | 179番 |
| | 会津若松市 | | 門田町工業団地 | 181番 |
| | 会津若松市 | | 門田町工業団地 | 183番 |
| | 会津若松市 | | 門田町工業団地 | 184番 |
| | 会津若松市 | | 門田町工業団地 | 185番 |
| | 会津若松市 | | 門田町工業団地 | 186番 |
| | 会津若松市 | | 門田町工業団地 | 187番 |
| | 会津若松市 | | 門田町工業団地 | 188番 |
| | 会津若松市 | | 門田町工業団地 | 193番 |
| | 会津若松市 | | 門田町工業団地 | 194番 |
| | 会津若松市 | | 門田町工業団地 | 196番 |
| | 会津若松市 | | 門田町工業団地 | 197番2 |
| | 会津若松市 | | 門田町工業団地 | 198番 |
| | 会津若松市 | | 門田町工業団地 | 199番 |
| | 会津若松市 | | 門田町工業団地 | 200番 |
| | 会津若松市 | | 門田町工業団地 | 203番 |
| | 会津若松市 | | 門田町工業団地 | 205番 |
| | 会津若松市 | | 門田町工業団地 | 207番 |
| | 会津若松市 | | 門田町工業団地 | 210番 |
| | 会津若松市 | | 門田町工業団地 | 220番2 |
| | 会津若松市 | | 門田町工業団地 | 231番1 |
| | 会津若松市 | | 門田町工業団地 | 231番2 |
| | 会津若松市 | | 門田町工業団地 | 231番4 |
| | 会津若松市 | | 門田町工業団地 | 232番1 |
| | 会津若松市 | | 門田町工業団地 | 232番2 |
| | 会津若松市 | | 門田町工業団地 | 233番 |
| | 会津若松市 | | 門田町工業団地 | 234番 |
| | 会津若松市 | | 門田町工業団地 | 235番1 |
| | 会津若松市 | | 門田町工業団地 | 235番2 |
| | 会津若松市 | | 門田町工業団地 | 236番1 |
| | 会津若松市 | | 門田町工業団地 | 246番 |
| | 会津若松市 | | 門田町工業団地 | 249番 |
| | 会津若松市 | | 門田町工業団地 | 250番 |
| | 会津若松市 | | 門田町工業団地 | 263番 |
| | 会津若松市 | | 門田町工業団地 | 267番 |
| | 会津若松市 | | 門田町工業団地 | 268番 |
| | 会津若松市 | | 門田町工業団地 | 274番 |
| | 会津若松市 | | 門田町工業団地 | 275番 |
| | 会津若松市 | | 門田町工業団地 | 276番 |
| | 会津若松市 | | 門田町工業団地 | 279番 |

工場立地特例対象区域

| 重点促進区域 | 市町村 | 地区名 | 地名 | 地番 |
|--------|-------------|------------|--------------|--------|
| 1 | 会津若松市 | 会津若松工業団地 | 門田町工業団地 | 280番 |
| | 会津若松市 | | 門田町工業団地 | 281番 |
| | 会津若松市 | 徳久工業団地 | 門田町工業団地 | 282番 |
| | 会津若松市 | | 門田町工業団地 | 286番 |
| | 会津若松市 | | 門田町工業団地 | 287番 |
| | 会津若松市 | | 門田町工業団地 | 288番 |
| | 会津若松市 | | 門田町工業団地 | 289番 |
| | 会津若松市 | | 門田町工業団地 | 290番 |
| | 会津若松市 | | 門田町工業団地 | 291番 |
| | 会津若松市 | | 門田町工業団地 | 292番 |
| | 会津若松市 | | 門田町工業団地 | 293番 |
| | 会津若松市 | | 門田町工業団地 | 294番 |
| | 会津若松市 | | 門田町工業団地 | 295番 |
| | 会津若松市 | | 門田町工業団地 | 296番 |
| | 会津若松市 | | 門田町工業団地 | 297番 |
| | 会津若松市 | | 門田町工業団地 | 298番 |
| | 会津若松市 | | 門田町工業団地 | 299番 |
| | 会津若松市 | | 門田町工業団地 | 300番 |
| | 会津若松市 | | 門田町工業団地 | 301番 |
| | 会津若松市 | | 門田町工業団地 | 302番 |
| | 会津若松市 | | 門田町工業団地 | 303番 |
| | 会津若松市 | | 門田町工業団地 | 304番 |
| | 会津若松市 | | 門田町工業団地 | 305番 |
| | 会津若松市 | | 門田町工業団地 | 306番 |
| | 会津若松市 | | 門田町工業団地 | 307番 |
| | 会津若松市 | | 門田町工業団地 | 308番 |
| | 会津若松市 | | 門田町工業団地 | 309番 |
| | 会津若松市 | | 門田町工業団地 | 310番 |
| | 会津若松市 | | 門田町工業団地 | 311番 |
| | 会津若松市 | | 門田町工業団地 | 312番 |
| | 会津若松市 | | 門田町工業団地 | 313番 |
| | 会津若松市 | | 門田町工業団地 | 314番 |
| | 会津若松市 | 門田町工業団地 | 315番 | |
| 会津若松市 | 門田町工業団地 | 316番 | | |
| 会津若松市 | 門田町工業団地 | 317番 | | |
| 会津若松市 | 門田町工業団地 | 318番 | | |
| 会津若松市 | 門田町工業団地 | 319番 | | |
| 会津若松市 | 門田町工業団地 | 320番 | | |
| 会津若松市 | 門田町工業団地 | 321番 | | |
| 会津若松市 | 門田町工業団地 | 322番 | | |
| 会津若松市 | 門田町工業団地 | 323番 | | |
| 会津若松市 | 門田町工業団地 | 324番 | | |
| 会津若松市 | 門田町工業団地 | 325番 | | |
| 会津若松市 | 門田町工業団地 | 326番 | | |
| 会津若松市 | 門田町工業団地 | 327番 | | |
| 会津若松市 | 門田町工業団地 | 328番 | | |
| 会津若松市 | 門田町工業団地 | 329番 | | |
| 会津若松市 | 門田町工業団地 | 330番 | | |
| 会津若松市 | 門田町工業団地 | 331番 | | |
| 2 | 会津若松市 | 会津若松高久工業団地 | 神指町大字高久字東高久 | 1番11 |
| | 会津若松市 | | 神指町大字高久字北條 | 163番8 |
| | 会津若松市 | | 神指町大字高久字北條 | 163番16 |
| | 会津若松市 | | 神指町大字高久字北條 | 163番21 |
| 3 | 会津若松市 | 一ノ堰地区 | 門田町大字一ノ堰字土手外 | 17番1 |
| | 会津若松市 | | 門田町大字一ノ堰字土手外 | 168番1 |
| | 会津若松市 | | 門田町大字一ノ堰字土手外 | 168番2 |
| | 会津若松市 | | 門田町大字一ノ堰字村西 | 8番 |
| | 会津若松市 | | 門田町大字一ノ堰字村西 | 15番 |
| | 会津若松市 | | 門田町大字一ノ堰字村西 | 16番 |
| | 会津若松市 | | 門田町大字一ノ堰字村西 | 42番5 |
| | 会津若松市 | | 門田町大字一ノ堰字村西 | 51番 |
| | 会津若松市 | | 門田町大字一ノ堰字村西 | 55番2 |
| 会津若松市 | 門田町大字一ノ堰字村西 | 56番2 | | |

工場立地特例対象区域

| 重点促進区域 | 市町村 | 地区名 | 地名 | 地番 |
|--------|-------------|--------|-------------|--------|
| 3 | 会津若松市 | 一ノ堰地区 | 門田町大字一ノ堰字村西 | 56番 |
| | 会津若松市 | | 門田町大字一ノ堰字村西 | 57番 |
| | 会津若松市 | | 門田町大字一ノ堰字村西 | 58番 |
| | 会津若松市 | | 門田町大字一ノ堰字村西 | 60番2 |
| | 会津若松市 | | 門田町大字一ノ堰字村西 | 60番3 |
| | 会津若松市 | | 門田町大字一ノ堰字村西 | 61番2 |
| | 会津若松市 | | 門田町大字一ノ堰字村西 | 86番8 |
| | 会津若松市 | | 門田町大字一ノ堰字村西 | 92番2 |
| | 会津若松市 | | 門田町大字一ノ堰字村西 | 104番2 |
| | 会津若松市 | | 門田町大字一ノ堰字村西 | 159番11 |
| | 会津若松市 | | 門田町大字一ノ堰字村西 | 190番2 |
| | 会津若松市 | | 門田町大字一ノ堰字村西 | 192番2 |
| | 会津若松市 | | 門田町大字一ノ堰字村西 | 222番2 |
| | 会津若松市 | | 門田町大字一ノ堰字村西 | 230番3 |
| | 会津若松市 | | 門田町大字一ノ堰字村西 | 230番6 |
| | 会津若松市 | | 門田町大字一ノ堰字村西 | 274番10 |
| | 会津若松市 | | 門田町大字一ノ堰字村西 | 274番14 |
| | 会津若松市 | | 門田町大字一ノ堰字村西 | 274番15 |
| | 会津若松市 | | 門田町大字一ノ堰字村西 | 274番16 |
| | 会津若松市 | | 門田町大字一ノ堰字村西 | 274番17 |
| | 会津若松市 | | 門田町大字一ノ堰字村西 | 274番18 |
| | 会津若松市 | | 門田町大字一ノ堰字村西 | 274番19 |
| | 会津若松市 | | 門田町大字一ノ堰字村西 | 274番20 |
| | 会津若松市 | | 門田町大字一ノ堰字村西 | 274番21 |
| | 会津若松市 | | 門田町大字一ノ堰字村西 | 274番22 |
| | 会津若松市 | | 門田町大字一ノ堰字村西 | 274番23 |
| | 会津若松市 | | 門田町大字一ノ堰字村西 | 274番24 |
| | 会津若松市 | | 門田町大字一ノ堰字村西 | 280番4 |
| | 会津若松市 | | 門田町大字一ノ堰字村西 | 280番5 |
| | 会津若松市 | | 門田町大字一ノ堰字村西 | 280番6 |
| | 会津若松市 | | 門田町大字一ノ堰字村西 | 280番7 |
| | 会津若松市 | | 門田町大字一ノ堰字村西 | 280番8 |
| | 会津若松市 | | 門田町大字一ノ堰字村西 | 280番9 |
| | 会津若松市 | | 門田町大字一ノ堰字村西 | 280番10 |
| | 会津若松市 | | 門田町大字一ノ堰字村西 | 280番11 |
| | 会津若松市 | | 門田町大字一ノ堰字村西 | 280番12 |
| | 会津若松市 | | 門田町大字一ノ堰字村西 | 280番13 |
| | 会津若松市 | | 門田町大字一ノ堰字村西 | 281番 |
| | 会津若松市 | | 門田町大字一ノ堰字村西 | 282番 |
| | 会津若松市 | | 門田町大字一ノ堰字村西 | 283番 |
| | 会津若松市 | | 門田町大字一ノ堰字村西 | 284番 |
| | 会津若松市 | | 門田町大字一ノ堰字村西 | 285番1 |
| | 会津若松市 | | 門田町大字一ノ堰字村西 | 290番1 |
| | 会津若松市 | | 門田町大字一ノ堰字村西 | 290番3 |
| | 会津若松市 | | 門田町大字一ノ堰字村西 | 290番5 |
| | 会津若松市 | | 門田町大字一ノ堰字村西 | 290番9 |
| | 会津若松市 | | 門田町大字一ノ堰字村西 | 290番10 |
| | 会津若松市 | | 門田町大字一ノ堰字村西 | 290番11 |
| | 会津若松市 | | 門田町大字一ノ堰字村西 | 290番12 |
| | 会津若松市 | | 門田町大字一ノ堰字村西 | 290番13 |
| 会津若松市 | 門田町大字一ノ堰字村西 | 290番14 | | |
| 会津若松市 | 門田町大字一ノ堰字村西 | 290番15 | | |
| 会津若松市 | 門田町大字一ノ堰字村西 | 290番16 | | |
| 会津若松市 | 門田町大字一ノ堰字村西 | 291番 | | |
| 会津若松市 | 門田町大字一ノ堰字村西 | 292番 | | |
| 会津若松市 | 門田町大字一ノ堰字村西 | 293番 | | |
| 会津若松市 | 門田町大字一ノ堰字村西 | 294番 | | |
| 会津若松市 | 門田町大字一ノ堰字村西 | 295番 | | |
| 会津若松市 | 門田町大字一ノ堰字村西 | 296番 | | |
| 会津若松市 | 門田町大字一ノ堰字村西 | 297番 | | |
| 会津若松市 | 門田町大字一ノ堰字村西 | 298番2 | | |
| 会津若松市 | 門田町大字一ノ堰字村西 | 300番2 | | |
| 会津若松市 | 門田町大字一ノ堰字村西 | 300番7 | | |

工場立地特例対象区域

| 重点促進区域 | 市町村 | 地区名 | 地名 | 地番 |
|--------|-------------|-------|-------------|--------|
| 3 | 会津若松市 | 一ノ堰地区 | 門田町大字一ノ堰字村西 | 300番8 |
| | 会津若松市 | | 門田町大字一ノ堰字村西 | 300番9 |
| | 会津若松市 | | 門田町大字一ノ堰字村西 | 300番10 |
| | 会津若松市 | | 門田町大字一ノ堰字村西 | 301番2 |
| | 会津若松市 | | 門田町大字一ノ堰字村西 | 301番3 |
| | 会津若松市 | | 門田町大字一ノ堰字村西 | 301番4 |
| | 会津若松市 | | 門田町大字一ノ堰字村西 | 303番2 |
| | 会津若松市 | | 門田町大字一ノ堰字村西 | 303番3 |
| | 会津若松市 | | 門田町大字一ノ堰字村西 | 303番4 |
| | 会津若松市 | | 門田町大字一ノ堰字村西 | 303番5 |
| | 会津若松市 | | 門田町大字一ノ堰字村西 | 308番3 |
| | 会津若松市 | | 門田町大字一ノ堰字村西 | 308番4 |
| | 会津若松市 | | 門田町大字一ノ堰字村西 | 308番5 |
| | 会津若松市 | | 門田町大字一ノ堰字村西 | 310番3 |
| | 会津若松市 | | 門田町大字一ノ堰字村西 | 310番6 |
| | 会津若松市 | | 門田町大字一ノ堰字村西 | 310番7 |
| | 会津若松市 | | 門田町大字一ノ堰字村西 | 317番1 |
| | 会津若松市 | | 門田町大字一ノ堰字村西 | 317番2 |
| | 会津若松市 | | 門田町大字一ノ堰字村西 | 318番1 |
| | 会津若松市 | | 門田町大字一ノ堰字村西 | 318番2 |
| | 会津若松市 | | 門田町大字一ノ堰字村西 | 319番1 |
| | 会津若松市 | | 門田町大字一ノ堰字村西 | 319番2 |
| | 会津若松市 | | 門田町大字一ノ堰字村西 | 320番1 |
| | 会津若松市 | | 門田町大字一ノ堰字村西 | 320番2 |
| | 会津若松市 | | 門田町大字一ノ堰字村西 | 321番1 |
| | 会津若松市 | | 門田町大字一ノ堰字村西 | 321番2 |
| | 会津若松市 | | 門田町大字一ノ堰字村西 | 321番3 |
| | 会津若松市 | | 門田町大字一ノ堰字村西 | 322番1 |
| | 会津若松市 | | 門田町大字一ノ堰字村西 | 322番2 |
| | 会津若松市 | | 門田町大字一ノ堰字村西 | 323番 |
| | 会津若松市 | | 門田町大字一ノ堰字村西 | 324番1 |
| | 会津若松市 | | 門田町大字一ノ堰字村西 | 324番2 |
| | 会津若松市 | | 門田町大字一ノ堰字村西 | 325番1 |
| | 会津若松市 | | 門田町大字一ノ堰字村西 | 325番2 |
| | 会津若松市 | | 門田町大字一ノ堰字村西 | 325番3 |
| | 会津若松市 | | 門田町大字一ノ堰字村西 | 326番1 |
| | 会津若松市 | | 門田町大字一ノ堰字村西 | 326番2 |
| | 会津若松市 | | 門田町大字一ノ堰字村西 | 326番3 |
| | 会津若松市 | | 門田町大字一ノ堰字村西 | 326番4 |
| | 会津若松市 | | 門田町大字一ノ堰字村西 | 327番1 |
| | 会津若松市 | | 門田町大字一ノ堰字村西 | 327番2 |
| | 会津若松市 | | 門田町大字一ノ堰字村西 | 328番1 |
| | 会津若松市 | | 門田町大字一ノ堰字村西 | 328番2 |
| | 会津若松市 | | 門田町大字一ノ堰字村西 | 329番1 |
| | 会津若松市 | | 門田町大字一ノ堰字村西 | 329番2 |
| | 会津若松市 | | 門田町大字一ノ堰字村西 | 329番3 |
| | 会津若松市 | | 門田町大字一ノ堰字村西 | 329番4 |
| | 会津若松市 | | 門田町大字一ノ堰字村西 | 331番1 |
| | 会津若松市 | | 門田町大字一ノ堰字村西 | 331番2 |
| | 会津若松市 | | 門田町大字一ノ堰字村西 | 332番 |
| 会津若松市 | 門田町大字一ノ堰字村西 | 333番 | | |
| 会津若松市 | 門田町大字一ノ堰字村西 | 334番 | | |
| 会津若松市 | 門田町大字一ノ堰字村西 | 335番1 | | |
| 会津若松市 | 門田町大字一ノ堰字村西 | 335番2 | | |
| 会津若松市 | 門田町大字一ノ堰字村西 | 336番 | | |
| 会津若松市 | 門田町大字一ノ堰字村西 | 337番 | | |
| 会津若松市 | 門田町大字一ノ堰字村西 | 338番 | | |
| 会津若松市 | 門田町大字一ノ堰字村西 | 339番 | | |
| 会津若松市 | 門田町大字一ノ堰字村西 | 340番 | | |
| 会津若松市 | 門田町大字一ノ堰字村西 | 341番 | | |
| 会津若松市 | 門田町大字一ノ堰字村西 | 342番 | | |
| 会津若松市 | 門田町大字一ノ堰字村西 | 343番 | | |
| 会津若松市 | 門田町大字一ノ堰字村西 | 344番 | | |

工場立地特例対象区域

| 重点促進区域 | 市町村 | 地区名 | 地名 | 地番 |
|--------|-------------|--------|-------------|--------|
| 3 | 会津若松市 | 一ノ堰地区 | 門田町大字一ノ堰字村西 | 443番8 |
| | 会津若松市 | | 門田町大字一ノ堰字村西 | 443番9 |
| | 会津若松市 | | 門田町大字一ノ堰字村西 | 443番10 |
| | 会津若松市 | | 門田町大字一ノ堰字村西 | 443番13 |
| | 会津若松市 | | 門田町大字一ノ堰字村西 | 443番17 |
| | 会津若松市 | | 門田町大字一ノ堰字村西 | 443番18 |
| | 会津若松市 | | 門田町大字一ノ堰字村西 | 443番19 |
| | 会津若松市 | | 門田町大字一ノ堰字村西 | 443番22 |
| | 会津若松市 | | 門田町大字一ノ堰字村西 | 443番25 |
| | 会津若松市 | | 門田町大字一ノ堰字村西 | 443番27 |
| | 会津若松市 | | 門田町大字一ノ堰字村西 | 443番28 |
| | 会津若松市 | | 門田町大字一ノ堰字村西 | 443番30 |
| | 会津若松市 | | 門田町大字一ノ堰字村西 | 443番31 |
| | 会津若松市 | | 門田町大字一ノ堰字村西 | 443番32 |
| | 会津若松市 | | 門田町大字一ノ堰字村西 | 443番33 |
| | 会津若松市 | | 門田町大字一ノ堰字村西 | 443番35 |
| | 会津若松市 | | 門田町大字一ノ堰字村西 | 454番3 |
| | 会津若松市 | | 門田町大字一ノ堰字村西 | 461番 |
| | 会津若松市 | | 門田町大字一ノ堰字村西 | 522番1 |
| | 会津若松市 | | 門田町大字一ノ堰字村西 | 522番2 |
| | 会津若松市 | | 門田町大字一ノ堰字村西 | 522番3 |
| | 会津若松市 | | 門田町大字一ノ堰字村西 | 522番5 |
| | 会津若松市 | | 門田町大字一ノ堰字村西 | 526番1 |
| | 会津若松市 | | 門田町大字一ノ堰字村西 | 526番2 |
| | 会津若松市 | | 門田町大字一ノ堰字村西 | 527番2 |
| | 会津若松市 | | 門田町大字一ノ堰字村西 | 527番2 |
| | 会津若松市 | | 門田町大字一ノ堰字村西 | 533番 |
| | 会津若松市 | | 門田町大字一ノ堰字村西 | 534番 |
| | 会津若松市 | | 門田町大字一ノ堰字村西 | 535番 |
| | 会津若松市 | | 門田町大字一ノ堰字村西 | 536番 |
| | 会津若松市 | | 門田町大字一ノ堰字村西 | 537番1 |
| | 会津若松市 | | 門田町大字一ノ堰字村西 | 537番2 |
| | 会津若松市 | | 門田町大字一ノ堰字村西 | 538番2 |
| | 会津若松市 | | 門田町大字一ノ堰字村西 | 538番3 |
| | 会津若松市 | | 門田町大字一ノ堰字村西 | 538番7 |
| | 会津若松市 | | 門田町大字一ノ堰字村西 | 539番 |
| | 会津若松市 | | 門田町大字一ノ堰字村西 | 540番 |
| | 会津若松市 | | 門田町大字一ノ堰字村西 | 541番1 |
| | 会津若松市 | | 門田町大字一ノ堰字村西 | 541番2 |
| | 会津若松市 | | 門田町大字一ノ堰字村西 | 545番1 |
| | 会津若松市 | | 門田町大字一ノ堰字村西 | 545番2 |
| | 会津若松市 | | 門田町大字一ノ堰字村西 | 545番3 |
| | 会津若松市 | | 門田町大字一ノ堰字村西 | 545番4 |
| | 会津若松市 | | 門田町大字一ノ堰字村西 | 545番5 |
| | 会津若松市 | | 門田町大字一ノ堰字村西 | 545番6 |
| | 会津若松市 | | 門田町大字一ノ堰字村西 | 547番2 |
| | 会津若松市 | | 門田町大字一ノ堰字村西 | 547番3 |
| | 会津若松市 | | 門田町大字一ノ堰字村西 | 547番4 |
| | 会津若松市 | | 門田町大字一ノ堰字村西 | 548番1 |
| | 会津若松市 | | 門田町大字一ノ堰字村西 | 548番2 |
| | 会津若松市 | | 門田町大字一ノ堰字村西 | 548番4 |
| | 会津若松市 | | 門田町大字一ノ堰字村西 | 548番9 |
| | 会津若松市 | | 門田町大字一ノ堰字村西 | 548番11 |
| | 会津若松市 | | 門田町大字一ノ堰字村西 | 548番12 |
| | 会津若松市 | | 門田町大字一ノ堰字村西 | 548番13 |
| | 会津若松市 | | 門田町大字一ノ堰字村西 | 548番14 |
| 会津若松市 | 門田町大字一ノ堰字村西 | 548番15 | | |
| 会津若松市 | 門田町大字一ノ堰字村西 | 555番1 | | |
| 会津若松市 | 門田町大字一ノ堰字村西 | 556番1 | | |
| 会津若松市 | 門田町大字一ノ堰字村西 | 556番4 | | |
| 会津若松市 | 門田町大字一ノ堰字村西 | 557番1 | | |
| 会津若松市 | 門田町大字一ノ堰字村西 | 560番1 | | |
| 会津若松市 | 門田町大字一ノ堰字村西 | 560番3 | | |

工場立地特例対象区域

| 重点促進区域 | 市町村 | 地区名 | 地名 | 地番 |
|--------|-------------|-------|-------------|--------|
| 3 | 会津若松市 | 一ノ堰地区 | 門田町大字一ノ堰字村西 | 595番16 |
| | 会津若松市 | | 門田町大字一ノ堰字村西 | 595番18 |
| | 会津若松市 | | 門田町大字一ノ堰字村西 | 595番19 |
| | 会津若松市 | | 門田町大字一ノ堰字村西 | 595番21 |
| | 会津若松市 | | 門田町大字一ノ堰字村西 | 595番22 |
| | 会津若松市 | | 門田町大字一ノ堰字村西 | 602番5 |
| | 会津若松市 | | 門田町大字一ノ堰字村西 | 603番2 |
| | 会津若松市 | | 門田町大字一ノ堰字村西 | 603番3 |
| | 会津若松市 | | 門田町大字一ノ堰字村西 | 604番4 |
| | 会津若松市 | | 門田町大字一ノ堰字村西 | 605番2 |
| | 会津若松市 | | 門田町大字一ノ堰字村西 | 607番2 |
| | 会津若松市 | | 門田町大字一ノ堰字村西 | 607番3 |
| | 会津若松市 | | 門田町大字一ノ堰字村西 | 607番9 |
| | 会津若松市 | | 門田町大字一ノ堰字村西 | 608番 |
| | 会津若松市 | | 門田町大字一ノ堰字村西 | 609番1 |
| | 会津若松市 | | 門田町大字一ノ堰字村西 | 609番2 |
| | 会津若松市 | | 門田町大字一ノ堰字村西 | 610番 |
| | 会津若松市 | | 門田町大字一ノ堰字村西 | 611番 |
| | 会津若松市 | | 門田町大字一ノ堰字村西 | 612番 |
| | 会津若松市 | | 門田町大字一ノ堰字村西 | 613番1 |
| | 会津若松市 | | 門田町大字一ノ堰字村西 | 613番2 |
| | 会津若松市 | | 門田町大字一ノ堰字村西 | 614番1 |
| | 会津若松市 | | 門田町大字一ノ堰字村西 | 614番2 |
| | 会津若松市 | | 門田町大字一ノ堰字村西 | 614番3 |
| | 会津若松市 | | 門田町大字一ノ堰字村西 | 615番1 |
| | 会津若松市 | | 門田町大字一ノ堰字村西 | 615番3 |
| | 会津若松市 | | 門田町大字一ノ堰字村西 | 615番5 |
| | 会津若松市 | | 門田町大字一ノ堰字村西 | 616番4 |
| | 会津若松市 | | 門田町大字一ノ堰字村西 | 617番4 |
| | 会津若松市 | | 門田町大字一ノ堰字村西 | 618番1 |
| | 会津若松市 | | 門田町大字一ノ堰字村西 | 618番2 |
| | 会津若松市 | | 門田町大字一ノ堰字村西 | 618番3 |
| | 会津若松市 | | 門田町大字一ノ堰字村西 | 619番1 |
| | 会津若松市 | | 門田町大字一ノ堰字村西 | 619番7 |
| | 会津若松市 | | 門田町大字一ノ堰字村西 | 633番 |
| | 会津若松市 | | 門田町大字一ノ堰字村西 | 634番 |
| | 会津若松市 | | 門田町大字一ノ堰字村西 | 635番 |
| | 会津若松市 | | 門田町大字一ノ堰字村西 | 636番 |
| | 会津若松市 | | 門田町大字一ノ堰字村西 | 637番 |
| | 会津若松市 | | 門田町大字一ノ堰字村西 | 638番 |
| | 会津若松市 | | 門田町大字一ノ堰字村西 | 639番1 |
| | 会津若松市 | | 門田町大字一ノ堰字村西 | 639番2 |
| | 会津若松市 | | 門田町大字一ノ堰字村西 | 640番1 |
| | 会津若松市 | | 門田町大字一ノ堰字村西 | 640番2 |
| | 会津若松市 | | 門田町大字一ノ堰字村西 | 640番3 |
| | 会津若松市 | | 門田町大字一ノ堰字村西 | 640番4 |
| | 会津若松市 | | 門田町大字一ノ堰字村西 | 640番10 |
| | 会津若松市 | | 門田町大字一ノ堰字村西 | 640番11 |
| | 会津若松市 | | 門田町大字一ノ堰字村西 | 641番1 |
| | 会津若松市 | | 門田町大字一ノ堰字村西 | 641番3 |
| 会津若松市 | 門田町大字一ノ堰字村西 | 642番1 | | |
| 会津若松市 | 門田町大字一ノ堰字村西 | 642番2 | | |
| 会津若松市 | 門田町大字一ノ堰字村西 | 642番3 | | |
| 会津若松市 | 門田町大字一ノ堰字村西 | 643番1 | | |
| 会津若松市 | 門田町大字一ノ堰字村西 | 644番1 | | |
| 会津若松市 | 門田町大字一ノ堰字村西 | 644番2 | | |
| 会津若松市 | 門田町大字一ノ堰字村西 | 645番1 | | |
| 会津若松市 | 門田町大字一ノ堰字村西 | 645番2 | | |
| 会津若松市 | 門田町大字一ノ堰字村西 | 645番3 | | |
| 会津若松市 | 門田町大字一ノ堰字村西 | 645番4 | | |
| 会津若松市 | 門田町大字一ノ堰字村西 | 645番5 | | |
| 会津若松市 | 門田町大字一ノ堰字村西 | 645番6 | | |
| 会津若松市 | 門田町大字一ノ堰字村西 | 646番 | | |

工場立地特例対象区域

| 重点促進区域 | 市町村 | 地区名 | 地名 | 地番 |
|--------|-------------|--------|-------------|--------|
| 3 | 会津若松市 | 一ノ堰地区 | 門田町大字一ノ堰字村西 | 647番 |
| | 会津若松市 | | 門田町大字一ノ堰字村西 | 648番 |
| | 会津若松市 | | 門田町大字一ノ堰字村西 | 649番1 |
| | 会津若松市 | | 門田町大字一ノ堰字村西 | 649番2 |
| | 会津若松市 | | 門田町大字一ノ堰字村西 | 650番 |
| | 会津若松市 | | 門田町大字一ノ堰字村西 | 651番 |
| | 会津若松市 | | 門田町大字一ノ堰字村西 | 652番1 |
| | 会津若松市 | | 門田町大字一ノ堰字村西 | 652番2 |
| | 会津若松市 | | 門田町大字一ノ堰字村西 | 653番 |
| | 会津若松市 | | 門田町大字一ノ堰字村西 | 654番1 |
| | 会津若松市 | | 門田町大字一ノ堰字村西 | 654番3 |
| | 会津若松市 | | 門田町大字一ノ堰字村西 | 655番1 |
| | 会津若松市 | | 門田町大字一ノ堰字村西 | 655番4 |
| | 会津若松市 | | 門田町大字一ノ堰字村西 | 658番 |
| | 会津若松市 | | 門田町大字一ノ堰字村西 | 659番1 |
| | 会津若松市 | | 門田町大字一ノ堰字村西 | 659番2 |
| | 会津若松市 | | 門田町大字一ノ堰字村西 | 659番3 |
| | 会津若松市 | | 門田町大字一ノ堰字村西 | 660番1 |
| | 会津若松市 | | 門田町大字一ノ堰字村西 | 660番2 |
| | 会津若松市 | | 門田町大字一ノ堰字村西 | 660番4 |
| | 会津若松市 | | 門田町大字一ノ堰字村西 | 660番5 |
| | 会津若松市 | | 門田町大字一ノ堰字村西 | 660番6 |
| | 会津若松市 | | 門田町大字一ノ堰字村西 | 663番2 |
| | 会津若松市 | | 門田町大字一ノ堰字村西 | 664番1 |
| | 会津若松市 | | 門田町大字一ノ堰字村西 | 664番2 |
| | 会津若松市 | | 門田町大字一ノ堰字村西 | 664番7 |
| | 会津若松市 | | 門田町大字一ノ堰字村西 | 664番9 |
| | 会津若松市 | | 門田町大字一ノ堰字村西 | 664番10 |
| | 会津若松市 | | 門田町大字一ノ堰字村西 | 664番11 |
| | 会津若松市 | | 門田町大字一ノ堰字村西 | 664番12 |
| | 会津若松市 | | 門田町大字一ノ堰字村西 | 664番16 |
| | 会津若松市 | | 門田町大字一ノ堰字村西 | 664番17 |
| | 会津若松市 | | 門田町大字一ノ堰字村西 | 675番1 |
| | 会津若松市 | | 門田町大字一ノ堰字村西 | 675番2 |
| | 会津若松市 | | 門田町大字一ノ堰字村西 | 675番4 |
| | 会津若松市 | | 門田町大字一ノ堰字村西 | 675番10 |
| | 会津若松市 | | 門田町大字一ノ堰字村西 | 675番11 |
| | 会津若松市 | | 門田町大字一ノ堰字村西 | 675番12 |
| | 会津若松市 | | 門田町大字一ノ堰字村西 | 675番13 |
| | 会津若松市 | | 門田町大字一ノ堰字村西 | 675番14 |
| | 会津若松市 | | 門田町大字一ノ堰字村西 | 675番15 |
| | 会津若松市 | | 門田町大字一ノ堰字村西 | 677番7 |
| | 会津若松市 | | 門田町大字一ノ堰字村西 | 677番8 |
| | 会津若松市 | | 門田町大字一ノ堰字村西 | 685番2 |
| | 会津若松市 | | 門田町大字一ノ堰字村西 | 686番6 |
| | 会津若松市 | | 門田町大字一ノ堰字村西 | 686番7 |
| | 会津若松市 | | 門田町大字一ノ堰字村西 | 686番8 |
| | 会津若松市 | | 門田町大字一ノ堰字村西 | 686番12 |
| | 会津若松市 | | 門田町大字一ノ堰字村西 | 686番13 |
| | 会津若松市 | | 門田町大字一ノ堰字村西 | 686番14 |
| 会津若松市 | 門田町大字一ノ堰字村西 | 686番15 | | |
| 会津若松市 | 門田町大字一ノ堰字村西 | 686番16 | | |
| 会津若松市 | 門田町大字一ノ堰字村西 | 686番17 | | |
| 会津若松市 | 門田町大字一ノ堰字村西 | 686番18 | | |
| 会津若松市 | 門田町大字一ノ堰字村西 | 686番19 | | |
| 会津若松市 | 門田町大字一ノ堰字村西 | 696番2 | | |
| 会津若松市 | 門田町大字一ノ堰字村西 | 697番7 | | |
| 会津若松市 | 門田町大字一ノ堰字村西 | 697番8 | | |
| 会津若松市 | 門田町大字一ノ堰字村西 | 697番11 | | |
| 会津若松市 | 門田町大字一ノ堰字村西 | 706番8 | | |
| 会津若松市 | 門田町大字一ノ堰字村西 | 707番6 | | |
| 会津若松市 | 門田町大字一ノ堰字村西 | 708番6 | | |
| 会津若松市 | 門田町大字一ノ堰字村西 | 708番9 | | |

工場立地特例対象区域

| 重点促進区域 | 市町村 | 地区名 | 地名 | 地番 |
|--------|--------------|---------|--------------|---------|
| 3 | 会津若松市 | 一ノ堰地区 | 門田町大字一ノ堰字村西 | 708番10 |
| | 会津若松市 | | 門田町大字一ノ堰字村西 | 708番11 |
| | 会津若松市 | | 門田町大字一ノ堰字村西 | 708番12 |
| | 会津若松市 | | 門田町大字一ノ堰字村西 | 718番3 |
| | 会津若松市 | | 門田町大字一ノ堰字村西 | 718番4 |
| | 会津若松市 | | 門田町大字一ノ堰字村西 | 718番5 |
| | 会津若松市 | | 門田町大字一ノ堰字村西 | 719番1 |
| | 会津若松市 | | 門田町大字一ノ堰字村西 | 719番2 |
| | 会津若松市 | | 門田町大字一ノ堰字村西 | 719番6 |
| | 会津若松市 | | 門田町大字一ノ堰字村西 | 719番7 |
| | 会津若松市 | | 門田町大字一ノ堰字村西 | 719番8 |
| | 会津若松市 | | 門田町大字一ノ堰字村西 | 721番 |
| | 会津若松市 | | 門田町大字一ノ堰字村西 | 722番 |
| | 会津若松市 | | 門田町大字一ノ堰字村西 | 724番1 |
| | 会津若松市 | | 門田町大字一ノ堰字村西 | 724番2 |
| | 会津若松市 | | 門田町大字一ノ堰字村西 | 725番1 |
| | 会津若松市 | | 門田町大字一ノ堰字村西 | 725番2 |
| | 会津若松市 | | 門田町大字一ノ堰字村西 | 726番 |
| | 会津若松市 | | 門田町大字一ノ堰字村西 | 728番1 |
| | 会津若松市 | | 門田町大字一ノ堰字村西 | 728番2 |
| | 会津若松市 | | 門田町大字一ノ堰字村西 | 729番 |
| | 会津若松市 | | 門田町大字一ノ堰字村西 | 730番 |
| | 会津若松市 | | 門田町大字一ノ堰字村西 | 733番 |
| | 会津若松市 | | 門田町大字一ノ堰字村西 | 734番 |
| | 会津若松市 | | 門田町大字一ノ堰字村西 | 735番1 |
| | 会津若松市 | | 門田町大字一ノ堰字村西 | 735番2 |
| | 会津若松市 | | 門田町大字一ノ堰字村西 | 737番 |
| | 会津若松市 | | 門田町大字一ノ堰字村西 | 796番 |
| | 会津若松市 | | 門田町大字一ノ堰字村西 | 801番 |
| | 会津若松市 | | 門田町大字一ノ堰字村西 | 802番 |
| | 会津若松市 | | 門田町大字一ノ堰字土手内 | 1908番7 |
| | 会津若松市 | | 門田町大字一ノ堰字土手外 | 1909番39 |
| | 会津若松市 | | 門田町大字一ノ堰字土手外 | 1943番1 |
| | 会津若松市 | | 門田町大字一ノ堰字土手外 | 1943番5 |
| 会津若松市 | 門田町大字一ノ堰字土手外 | 1943番9 | | |
| 4 | 会津若松市 | 一ノ堰村東地区 | 門田町大字一ノ堰字村東 | 7番 |
| | 会津若松市 | | 門田町大字一ノ堰字村東 | 8番 |
| | 会津若松市 | | 門田町大字一ノ堰字村東 | 9番 |
| | 会津若松市 | | 門田町大字一ノ堰字村東 | 10番1 |
| | 会津若松市 | | 門田町大字一ノ堰字村東 | 10番2 |
| | 会津若松市 | | 門田町大字一ノ堰字村東 | 11番1 |
| | 会津若松市 | | 門田町大字一ノ堰字村東 | 11番2 |
| | 会津若松市 | | 門田町大字一ノ堰字村東 | 12番1 |
| | 会津若松市 | | 門田町大字一ノ堰字村東 | 12番2 |
| | 会津若松市 | | 門田町大字一ノ堰字村東 | 13番1 |
| | 会津若松市 | | 門田町大字一ノ堰字村東 | 13番2 |
| | 会津若松市 | | 門田町大字一ノ堰字村東 | 14番1 |
| | 会津若松市 | | 門田町大字一ノ堰字村東 | 14番4 |
| | 会津若松市 | | 門田町大字一ノ堰字村東 | 14番5 |
| | 会津若松市 | | 門田町大字一ノ堰字村東 | 18番1 |
| | 会津若松市 | | 門田町大字一ノ堰字村東 | 19番1 |
| | 会津若松市 | | 門田町大字一ノ堰字村東 | 20番1 |
| | 会津若松市 | | 門田町大字一ノ堰字村東 | 35番1 |
| | 会津若松市 | | 門田町大字一ノ堰字村東 | 35番4 |
| | 会津若松市 | | 門田町大字一ノ堰字村東 | 35番5 |
| | 会津若松市 | | 門田町大字一ノ堰字村東 | 36番 |
| | 会津若松市 | | 門田町大字一ノ堰字村東 | 37番 |
| | 会津若松市 | | 門田町大字一ノ堰字村東 | 38番 |
| | 会津若松市 | | 門田町大字一ノ堰字村東 | 40番 |
| | 会津若松市 | | 門田町大字一ノ堰字村東 | 41番 |
| | 会津若松市 | | 門田町大字一ノ堰字村東 | 42番 |
| | 会津若松市 | | 門田町大字一ノ堰字村東 | 43番 |
| 会津若松市 | 門田町大字一ノ堰字村東 | 44番 | | |

工場立地特例対象区域

| 重点促進区域 | 市町村 | 地区名 | 地名 | 地番 |
|--------|-------|---------|-------------|--------|
| 4 | 会津若松市 | 一ノ堰村東地区 | 門田町大字一ノ堰字村東 | 45番 |
| | 会津若松市 | | 門田町大字一ノ堰字村東 | 46番 |
| | 会津若松市 | | 門田町大字一ノ堰字村東 | 47番 |
| | 会津若松市 | | 門田町大字一ノ堰字村東 | 48番 |
| 5 | 会津若松市 | 扇町地区 | 扇町 | 50番 |
| | 会津若松市 | | 扇町 | 51番1 |
| | 会津若松市 | | 扇町 | 51番2 |
| | 会津若松市 | | 扇町 | 51番3 |
| | 会津若松市 | | 扇町 | 53番 |
| | 会津若松市 | | 扇町 | 92番4 |
| | 会津若松市 | | 扇町 | 93番 |
| | 会津若松市 | | 扇町 | 94番1 |
| | 会津若松市 | | 扇町 | 94番5 |
| | 会津若松市 | | 扇町 | 112番2 |
| | 会津若松市 | | 扇町 | 112番3 |
| | 会津若松市 | | 扇町 | 113番 |
| | 会津若松市 | | 扇町 | 114番 |
| | 会津若松市 | | 扇町 | 115番 |
| | 会津若松市 | | 扇町 | 116番 |
| | 会津若松市 | | 扇町 | 117番 |
| | 会津若松市 | | 扇町 | 122番2 |
| | 会津若松市 | | 扇町 | 122番4 |
| | 会津若松市 | | 扇町 | 122番10 |
| | 会津若松市 | | 扇町 | 122番11 |
| | 会津若松市 | | 扇町 | 126番 |
| | 会津若松市 | | 扇町 | 127番 |
| | 会津若松市 | | 扇町 | 128番1 |
| | 会津若松市 | | 扇町 | 128番2 |
| | 会津若松市 | | 扇町 | 128番3 |
| | 会津若松市 | | 扇町 | 128番4 |
| | 会津若松市 | | 扇町 | 128番5 |
| | 会津若松市 | | 扇町 | 128番6 |
| | 会津若松市 | | 扇町 | 128番7 |
| | 会津若松市 | | 扇町 | 128番8 |
| | 会津若松市 | | 扇町 | 128番9 |
| | 会津若松市 | | 扇町 | 128番10 |
| | 会津若松市 | | 扇町 | 128番11 |
| | 会津若松市 | | 扇町 | 129番 |
| | 会津若松市 | | 扇町 | 130番 |
| | 会津若松市 | | 扇町 | 153番1 |
| | 会津若松市 | | 扇町 | 153番2 |
| | 会津若松市 | | 扇町 | 154番1 |
| | 会津若松市 | | 扇町 | 154番2 |
| | 会津若松市 | | 扇町 | 155番1 |
| | 会津若松市 | | 扇町 | 155番2 |
| | 会津若松市 | | 扇町 | 155番3 |
| | 会津若松市 | | 扇町 | 156番 |
| | 会津若松市 | | 扇町 | 157番2 |
| | 会津若松市 | | 扇町 | 157番3 |
| | 会津若松市 | | 扇町 | 157番4 |
| | 会津若松市 | | 扇町 | 157番5 |
| 会津若松市 | 扇町 | 157番6 | | |
| 会津若松市 | 扇町 | 157番9 | | |
| 会津若松市 | 扇町 | 158番1 | | |
| 会津若松市 | 扇町 | 158番2 | | |
| 会津若松市 | 扇町 | 158番3 | | |
| 会津若松市 | 扇町 | 158番4 | | |
| 会津若松市 | 扇町 | 158番5 | | |
| 会津若松市 | 扇町 | 159番 | | |
| 会津若松市 | 扇町 | 160番 | | |
| 会津若松市 | 扇町 | 161番 | | |
| 会津若松市 | 扇町 | 162番 | | |
| 6 | 会津若松市 | 黒川地区 | 神指町東城戸 | 17番 |

工場立地特例対象区域

| 重点促進区域 | 市町村 | 地区名 | 地名 | 地番 |
|--------|--------|--------|-------------|--------|
| 6 | 会津若松市 | 黒川地区 | 神指町東城戸 | 18番 |
| | 会津若松市 | | 神指町東城戸 | 19番 |
| | 会津若松市 | | 神指町東城戸 | 178番 |
| | 会津若松市 | | 神指町東城戸 | 179番 |
| | 会津若松市 | | 神指町東城戸 | 180番 |
| | 会津若松市 | | 神指町東城戸 | 181番 |
| | 会津若松市 | | 神指町東城戸 | 182番 |
| | 会津若松市 | | 神指町東城戸 | 183番 |
| | 会津若松市 | | 神指町東城戸 | 184番 |
| | 会津若松市 | | 神指町東城戸 | 185番 |
| | 会津若松市 | | 神指町東城戸 | 186番 |
| | 会津若松市 | | 神指町東城戸 | 187番 |
| | 会津若松市 | | 神指町東城戸 | 188番 |
| | 会津若松市 | | 神指町東城戸 | 189番 |
| | 会津若松市 | | 神指町東城戸 | 190番 |
| | 会津若松市 | | 神指町東城戸 | 191番 |
| | 会津若松市 | | 神指町東城戸 | 192番 |
| | 会津若松市 | | 神指町東城戸 | 193番 |
| | 会津若松市 | | 神指町東城戸 | 194番 |
| | 会津若松市 | | 神指町東城戸 | 195番 |
| | 会津若松市 | | 神指町東城戸 | 196番 |
| | 会津若松市 | | 神指町東城戸 | 197番 |
| | 会津若松市 | | 神指町東城戸 | 198番 |
| | 会津若松市 | | 神指町東城戸 | 199番 |
| | 会津若松市 | | 神指町東城戸 | 200番 |
| | 会津若松市 | | 神指町東城戸 | 201番 |
| | 会津若松市 | | 神指町東城戸 | 202番 |
| | 会津若松市 | | 神指町東城戸 | 203番 |
| | 会津若松市 | | 神指町東城戸 | 204番 |
| | 会津若松市 | | 神指町東城戸 | 205番 |
| | 会津若松市 | | 神指町東城戸 | 206番 |
| | 会津若松市 | | 神指町東城戸 | 207番 |
| 会津若松市 | 神指町東城戸 | 208番 | | |
| 会津若松市 | 神指町東城戸 | 209番 | | |
| 会津若松市 | 神指町東城戸 | 210番 | | |
| 会津若松市 | 神指町東城戸 | 212番 | | |
| 会津若松市 | 神指町東城戸 | 213番 | | |
| 会津若松市 | 神指町東城戸 | 214番 | | |
| 会津若松市 | 神指町東城戸 | 215番 | | |
| 会津若松市 | 神指町東城戸 | 216番 | | |
| 会津若松市 | 神指町東城戸 | 217番 | | |
| 会津若松市 | 神指町東城戸 | 218番 | | |
| 会津若松市 | 神指町東城戸 | 219番 | | |
| 会津若松市 | 神指町東城戸 | 220番 | | |
| 会津若松市 | 神指町東城戸 | 221番 | | |
| 会津若松市 | 神指町東城戸 | 222番 | | |
| 会津若松市 | 神指町東城戸 | 223番 | | |
| 会津若松市 | 神指町東城戸 | 224番 | | |
| 会津若松市 | 神指町東城戸 | 225番 | | |
| 会津若松市 | 神指町東城戸 | 226番 | | |
| 7 | 会津若松市 | 漆器工場団地 | 門田町大字飯寺字上川原 | 138番1 |
| | 会津若松市 | | 門田町大字飯寺字上川原 | 138番2 |
| | 会津若松市 | | 門田町大字飯寺字上川原 | 138番4 |
| | 会津若松市 | | 門田町大字飯寺字上川原 | 138番5 |
| | 会津若松市 | | 門田町大字飯寺字上川原 | 138番6 |
| | 会津若松市 | | 門田町大字飯寺字上川原 | 138番7 |
| | 会津若松市 | | 門田町大字飯寺字上川原 | 138番8 |
| | 会津若松市 | | 門田町大字飯寺字上川原 | 138番9 |
| | 会津若松市 | | 門田町大字飯寺字上川原 | 138番10 |
| | 会津若松市 | | 門田町大字飯寺字上川原 | 138番11 |
| | 会津若松市 | | 門田町大字飯寺字上川原 | 138番12 |
| | 会津若松市 | | 門田町大字飯寺字上川原 | 138番13 |
| | 会津若松市 | | 門田町大字飯寺字上川原 | 2721番 |

工場立地特例対象区域

| 重点促進区域 | 市町村 | 地区名 | 地名 | 地番 |
|--------|----------|--------|--------------|---------|
| 7 | 会津若松市 | 漆器工場団地 | 門田町大字一ノ堰字土手外 | 1943番14 |
| | 会津若松市 | | 門田町大字一ノ堰字土手外 | 1978番1 |
| | 会津若松市 | | 門田町大字一ノ堰字土手外 | 1978番2 |
| | 会津若松市 | | 門田町大字一ノ堰字土手外 | 1978番3 |
| | 会津若松市 | | 門田町大字一ノ堰字土手外 | 1978番4 |
| | 会津若松市 | | 門田町大字一ノ堰字土手外 | 1978番5 |
| | 会津若松市 | | 門田町大字一ノ堰字土手外 | 1978番6 |
| | 会津若松市 | | 門田町大字一ノ堰字土手外 | 1978番7 |
| | 会津若松市 | | 門田町大字一ノ堰字土手外 | 1978番8 |
| | 会津若松市 | | 門田町大字一ノ堰字土手外 | 1978番9 |
| | 会津若松市 | | 門田町大字一ノ堰字土手外 | 1978番10 |
| | 会津若松市 | | 門田町大字一ノ堰字土手外 | 1998番1 |
| | 会津若松市 | | 門田町大字一ノ堰字土手外 | 1998番2 |
| | 会津若松市 | | 門田町大字一ノ堰字土手外 | 1998番4 |
| | 会津若松市 | | 門田町大字一ノ堰字土手外 | 1998番5 |
| | 会津若松市 | | 門田町大字一ノ堰字土手外 | 1998番6 |
| | 会津若松市 | | 門田町大字一ノ堰字土手外 | 1998番7 |
| 8 | 会津若松市 | 真宮工業団地 | 真宮新町北一丁目 | 1番 |
| | 会津若松市 | | 真宮新町北一丁目 | 2番 |
| | 会津若松市 | | 真宮新町北一丁目 | 3番 |
| | 会津若松市 | | 真宮新町北一丁目 | 4番 |
| | 会津若松市 | | 真宮新町北一丁目 | 5番 |
| | 会津若松市 | | 真宮新町北一丁目 | 6番 |
| | 会津若松市 | | 真宮新町北一丁目 | 7番 |
| | 会津若松市 | | 真宮新町北一丁目 | 8番1 |
| | 会津若松市 | | 真宮新町北一丁目 | 8番2 |
| | 会津若松市 | | 真宮新町北一丁目 | 9番 |
| | 会津若松市 | | 真宮新町北一丁目 | 10番 |
| | 会津若松市 | | 真宮新町北一丁目 | 11番1 |
| | 会津若松市 | | 真宮新町北一丁目 | 11番2 |
| | 会津若松市 | | 真宮新町北一丁目 | 11番3 |
| | 会津若松市 | | 真宮新町北一丁目 | 11番4 |
| | 会津若松市 | | 真宮新町北一丁目 | 11番5 |
| | 会津若松市 | | 真宮新町北一丁目 | 12番 |
| | 会津若松市 | | 真宮新町北一丁目 | 13番 |
| | 会津若松市 | | 真宮新町北一丁目 | 14番 |
| | 会津若松市 | | 真宮新町北一丁目 | 15番 |
| | 会津若松市 | | 真宮新町北一丁目 | 16番1 |
| | 会津若松市 | | 真宮新町北一丁目 | 16番2 |
| | 会津若松市 | | 真宮新町北一丁目 | 17番 |
| | 会津若松市 | | 真宮新町北一丁目 | 18番 |
| | 会津若松市 | | 真宮新町北一丁目 | 19番 |
| | 会津若松市 | | 真宮新町北一丁目 | 20番 |
| | 会津若松市 | | 真宮新町北一丁目 | 21番1 |
| | 会津若松市 | | 真宮新町北一丁目 | 21番2 |
| | 会津若松市 | | 真宮新町北一丁目 | 22番1 |
| | 会津若松市 | | 真宮新町北一丁目 | 22番2 |
| | 会津若松市 | | 真宮新町北一丁目 | 22番3 |
| | 会津若松市 | | 真宮新町北一丁目 | 23番 |
| | 会津若松市 | | 真宮新町北一丁目 | 24番 |
| | 会津若松市 | | 真宮新町北一丁目 | 25番 |
| | 会津若松市 | | 真宮新町北一丁目 | 26番 |
| 会津若松市 | 真宮新町北一丁目 | 27番1 | | |
| 会津若松市 | 真宮新町北一丁目 | 27番2 | | |
| 会津若松市 | 真宮新町北一丁目 | 28番 | | |
| 会津若松市 | 真宮新町北一丁目 | 29番 | | |
| 会津若松市 | 真宮新町北一丁目 | 30番 | | |
| 会津若松市 | 真宮新町北一丁目 | 31番1 | | |
| 会津若松市 | 真宮新町北一丁目 | 31番2 | | |
| 会津若松市 | 真宮新町北一丁目 | 32番 | | |
| 会津若松市 | 真宮新町北一丁目 | 33番 | | |
| 会津若松市 | 真宮新町北一丁目 | 34番 | | |
| 会津若松市 | 真宮新町北一丁目 | 35番 | | |

工場立地特例対象区域

| 重点促進区域 | 市町村 | 地区名 | 地名 | 地番 |
|--------|----------|--------|----------|-------|
| 8 | 会津若松市 | 真宮工業団地 | 真宮新町北一丁目 | 36番 |
| | 会津若松市 | | 真宮新町北一丁目 | 37番 |
| | 会津若松市 | | 真宮新町北一丁目 | 38番 |
| | 会津若松市 | | 真宮新町北一丁目 | 39番 |
| | 会津若松市 | | 真宮新町北一丁目 | 40番 |
| | 会津若松市 | | 真宮新町北一丁目 | 41番 |
| | 会津若松市 | | 真宮新町北一丁目 | 42番 |
| | 会津若松市 | | 真宮新町北一丁目 | 43番 |
| | 会津若松市 | | 真宮新町北一丁目 | 44番 |
| | 会津若松市 | | 真宮新町北一丁目 | 45番 |
| | 会津若松市 | | 真宮新町北一丁目 | 46番1 |
| | 会津若松市 | | 真宮新町北一丁目 | 46番2 |
| | 会津若松市 | | 真宮新町北一丁目 | 47番 |
| | 会津若松市 | | 真宮新町北一丁目 | 48番1 |
| | 会津若松市 | | 真宮新町北一丁目 | 48番2 |
| | 会津若松市 | | 真宮新町北一丁目 | 49番 |
| | 会津若松市 | | 真宮新町北一丁目 | 50番 |
| | 会津若松市 | | 真宮新町北一丁目 | 51番 |
| | 会津若松市 | | 真宮新町北一丁目 | 52番 |
| | 会津若松市 | | 真宮新町北一丁目 | 53番 |
| | 会津若松市 | | 真宮新町北一丁目 | 54番 |
| | 会津若松市 | | 真宮新町北一丁目 | 55番 |
| | 会津若松市 | | 真宮新町北一丁目 | 56番 |
| | 会津若松市 | | 真宮新町北一丁目 | 57番 |
| | 会津若松市 | | 真宮新町北一丁目 | 58番 |
| | 会津若松市 | | 真宮新町北一丁目 | 59番 |
| | 会津若松市 | | 真宮新町北一丁目 | 60番 |
| | 会津若松市 | | 真宮新町北一丁目 | 61番1 |
| | 会津若松市 | | 真宮新町北一丁目 | 61番2 |
| | 会津若松市 | | 真宮新町北一丁目 | 77番 |
| | 会津若松市 | | 真宮新町北一丁目 | 81番1 |
| | 会津若松市 | | 真宮新町北一丁目 | 81番3 |
| | 会津若松市 | | 真宮新町北一丁目 | 92番 |
| | 会津若松市 | | 真宮新町北一丁目 | 94番 |
| | 会津若松市 | | 真宮新町北一丁目 | 95番 |
| | 会津若松市 | | 真宮新町北一丁目 | 96番 |
| | 会津若松市 | | 真宮新町北一丁目 | 97番 |
| | 会津若松市 | | 真宮新町北一丁目 | 98番 |
| | 会津若松市 | | 真宮新町北一丁目 | 99番 |
| | 会津若松市 | | 真宮新町北一丁目 | 100番 |
| | 会津若松市 | | 真宮新町北一丁目 | 101番 |
| | 会津若松市 | | 真宮新町北一丁目 | 102番1 |
| | 会津若松市 | | 真宮新町北一丁目 | 104番1 |
| | 会津若松市 | | 真宮新町北一丁目 | 104番2 |
| | 会津若松市 | | 真宮新町北一丁目 | 106番 |
| | 会津若松市 | | 真宮新町北二丁目 | 1番 |
| | 会津若松市 | | 真宮新町北二丁目 | 2番 |
| | 会津若松市 | | 真宮新町北二丁目 | 3番 |
| | 会津若松市 | | 真宮新町北二丁目 | 4番 |
| | 会津若松市 | | 真宮新町北二丁目 | 5番 |
| 会津若松市 | 真宮新町北二丁目 | 6番1 | | |
| 会津若松市 | 真宮新町北二丁目 | 6番2 | | |
| 会津若松市 | 真宮新町北二丁目 | 6番3 | | |
| 会津若松市 | 真宮新町北二丁目 | 7番1 | | |
| 会津若松市 | 真宮新町北二丁目 | 7番2 | | |
| 会津若松市 | 真宮新町北二丁目 | 7番3 | | |
| 会津若松市 | 真宮新町北二丁目 | 8番 | | |
| 会津若松市 | 真宮新町北二丁目 | 9番 | | |
| 会津若松市 | 真宮新町北二丁目 | 10番 | | |
| 会津若松市 | 真宮新町北二丁目 | 11番 | | |
| 会津若松市 | 真宮新町北二丁目 | 12番1 | | |
| 会津若松市 | 真宮新町北二丁目 | 12番2 | | |
| 会津若松市 | 真宮新町北二丁目 | 12番3 | | |

工場立地特例対象区域

| 重点促進区域 | 市町村 | 地区名 | 地名 | 地番 |
|--------|----------|--------|----------|------|
| 8 | 会津若松市 | 真宮工業団地 | 真宮新町北二丁目 | 13番 |
| | 会津若松市 | | 真宮新町北二丁目 | 14番 |
| | 会津若松市 | | 真宮新町北二丁目 | 15番 |
| | 会津若松市 | | 真宮新町北二丁目 | 16番 |
| | 会津若松市 | | 真宮新町北二丁目 | 17番 |
| | 会津若松市 | | 真宮新町北二丁目 | 18番 |
| | 会津若松市 | | 真宮新町北二丁目 | 19番 |
| | 会津若松市 | | 真宮新町北二丁目 | 20番1 |
| | 会津若松市 | | 真宮新町北二丁目 | 20番2 |
| | 会津若松市 | | 真宮新町北二丁目 | 22番 |
| | 会津若松市 | | 真宮新町北二丁目 | 23番 |
| | 会津若松市 | | 真宮新町北二丁目 | 24番 |
| | 会津若松市 | | 真宮新町北二丁目 | 25番 |
| | 会津若松市 | | 真宮新町北二丁目 | 26番 |
| | 会津若松市 | | 真宮新町北二丁目 | 27番 |
| | 会津若松市 | | 真宮新町北二丁目 | 28番 |
| | 会津若松市 | | 真宮新町北二丁目 | 29番 |
| | 会津若松市 | | 真宮新町北二丁目 | 30番 |
| | 会津若松市 | | 真宮新町北二丁目 | 31番 |
| | 会津若松市 | | 真宮新町北二丁目 | 32番1 |
| | 会津若松市 | | 真宮新町北二丁目 | 32番2 |
| | 会津若松市 | | 真宮新町北二丁目 | 33番1 |
| | 会津若松市 | | 真宮新町北二丁目 | 33番2 |
| | 会津若松市 | | 真宮新町北二丁目 | 34番 |
| | 会津若松市 | | 真宮新町北二丁目 | 35番 |
| | 会津若松市 | | 真宮新町北二丁目 | 36番 |
| | 会津若松市 | | 真宮新町北二丁目 | 37番 |
| | 会津若松市 | | 真宮新町北二丁目 | 38番 |
| | 会津若松市 | | 真宮新町北二丁目 | 39番1 |
| | 会津若松市 | | 真宮新町北二丁目 | 39番2 |
| | 会津若松市 | | 真宮新町北二丁目 | 40番1 |
| | 会津若松市 | | 真宮新町北二丁目 | 40番2 |
| | 会津若松市 | | 真宮新町北二丁目 | 41番1 |
| | 会津若松市 | | 真宮新町北二丁目 | 41番2 |
| | 会津若松市 | | 真宮新町北二丁目 | 42番1 |
| | 会津若松市 | | 真宮新町北二丁目 | 42番2 |
| | 会津若松市 | | 真宮新町北二丁目 | 44番1 |
| | 会津若松市 | | 真宮新町北二丁目 | 44番2 |
| | 会津若松市 | | 真宮新町北二丁目 | 45番 |
| | 会津若松市 | | 真宮新町北二丁目 | 47番 |
| | 会津若松市 | | 真宮新町北二丁目 | 48番 |
| | 会津若松市 | | 真宮新町北二丁目 | 49番 |
| | 会津若松市 | | 真宮新町北二丁目 | 50番 |
| | 会津若松市 | | 真宮新町北二丁目 | 51番 |
| | 会津若松市 | | 真宮新町北二丁目 | 52番1 |
| | 会津若松市 | | 真宮新町北二丁目 | 52番2 |
| | 会津若松市 | | 真宮新町北二丁目 | 52番3 |
| | 会津若松市 | | 真宮新町北二丁目 | 52番4 |
| 会津若松市 | 真宮新町北二丁目 | 52番5 | | |
| 会津若松市 | 真宮新町北二丁目 | 53番 | | |
| 会津若松市 | 真宮新町北二丁目 | 64番 | | |
| 会津若松市 | 真宮新町北二丁目 | 65番1 | | |
| 会津若松市 | 真宮新町北二丁目 | 65番2 | | |
| 会津若松市 | 真宮新町北二丁目 | 66番 | | |
| 会津若松市 | 真宮新町北二丁目 | 67番 | | |
| 会津若松市 | 真宮新町北二丁目 | 68番 | | |
| 会津若松市 | 真宮新町北二丁目 | 69番 | | |
| 会津若松市 | 真宮新町北二丁目 | 70番 | | |
| 会津若松市 | 真宮新町北二丁目 | 71番 | | |
| 会津若松市 | 真宮新町北二丁目 | 72番1 | | |
| 会津若松市 | 真宮新町北二丁目 | 72番2 | | |
| 会津若松市 | 真宮新町北二丁目 | 73番 | | |
| 会津若松市 | 真宮新町北二丁目 | 74番 | | |

工場立地特例対象区域

| 重点促進区域 | 市町村 | 地区名 | 地名 | 地番 |
|--------|----------|--------|----------|-------|
| 8 | 会津若松市 | 真宮工業団地 | 真宮新町北二丁目 | 75番 |
| | 会津若松市 | | 真宮新町北二丁目 | 76番 |
| | 会津若松市 | | 真宮新町北二丁目 | 77番1 |
| | 会津若松市 | | 真宮新町北二丁目 | 77番2 |
| | 会津若松市 | | 真宮新町北二丁目 | 78番 |
| | 会津若松市 | | 真宮新町北二丁目 | 79番1 |
| | 会津若松市 | | 真宮新町北二丁目 | 79番2 |
| | 会津若松市 | | 真宮新町北二丁目 | 80番1 |
| | 会津若松市 | | 真宮新町北二丁目 | 80番2 |
| | 会津若松市 | | 真宮新町北二丁目 | 81番 |
| | 会津若松市 | | 真宮新町北二丁目 | 82番 |
| | 会津若松市 | | 真宮新町北二丁目 | 83番 |
| | 会津若松市 | | 真宮新町北二丁目 | 84番 |
| | 会津若松市 | | 真宮新町北二丁目 | 85番 |
| | 会津若松市 | | 真宮新町北二丁目 | 86番 |
| | 会津若松市 | | 真宮新町北二丁目 | 87番 |
| | 会津若松市 | | 真宮新町北二丁目 | 88番1 |
| | 会津若松市 | | 真宮新町北二丁目 | 88番2 |
| | 会津若松市 | | 真宮新町北二丁目 | 89番 |
| | 会津若松市 | | 真宮新町北二丁目 | 90番 |
| | 会津若松市 | | 真宮新町北二丁目 | 91番 |
| | 会津若松市 | | 真宮新町北二丁目 | 92番 |
| | 会津若松市 | | 真宮新町北二丁目 | 93番1 |
| | 会津若松市 | | 真宮新町北二丁目 | 93番2 |
| | 会津若松市 | | 真宮新町北二丁目 | 94番 |
| | 会津若松市 | | 真宮新町北二丁目 | 95番 |
| | 会津若松市 | | 真宮新町北二丁目 | 96番1 |
| | 会津若松市 | | 真宮新町北二丁目 | 96番2 |
| | 会津若松市 | | 真宮新町北二丁目 | 97番1 |
| | 会津若松市 | | 真宮新町北二丁目 | 97番2 |
| | 会津若松市 | | 真宮新町北二丁目 | 98番 |
| | 会津若松市 | | 真宮新町北二丁目 | 99番 |
| | 会津若松市 | | 真宮新町北二丁目 | 100番1 |
| | 会津若松市 | | 真宮新町北二丁目 | 100番2 |
| | 会津若松市 | | 真宮新町北二丁目 | 101番 |
| | 会津若松市 | | 真宮新町北二丁目 | 102番 |
| | 会津若松市 | | 真宮新町北二丁目 | 103番 |
| | 会津若松市 | | 真宮新町北二丁目 | 104番 |
| | 会津若松市 | | 真宮新町北二丁目 | 105番 |
| | 会津若松市 | | 真宮新町北二丁目 | 106番 |
| | 会津若松市 | | 真宮新町北二丁目 | 107番 |
| | 会津若松市 | | 真宮新町北二丁目 | 108番 |
| | 会津若松市 | | 真宮新町北二丁目 | 109番 |
| | 会津若松市 | | 真宮新町北二丁目 | 110番 |
| | 会津若松市 | | 真宮新町北二丁目 | 111番 |
| | 会津若松市 | | 真宮新町北二丁目 | 112番 |
| | 会津若松市 | | 真宮新町北二丁目 | 113番 |
| | 会津若松市 | | 真宮新町北三丁目 | 1番 |
| 会津若松市 | 真宮新町北三丁目 | 2番 | | |
| 会津若松市 | 真宮新町北三丁目 | 3番 | | |
| 会津若松市 | 真宮新町北三丁目 | 4番 | | |
| 会津若松市 | 真宮新町北三丁目 | 5番 | | |
| 会津若松市 | 真宮新町北三丁目 | 6番 | | |
| 会津若松市 | 真宮新町北三丁目 | 7番 | | |
| 会津若松市 | 真宮新町北三丁目 | 8番 | | |
| 会津若松市 | 真宮新町北三丁目 | 9番 | | |
| 会津若松市 | 真宮新町北三丁目 | 10番 | | |
| 会津若松市 | 真宮新町北三丁目 | 11番 | | |
| 会津若松市 | 真宮新町北三丁目 | 12番 | | |
| 会津若松市 | 真宮新町北三丁目 | 13番 | | |
| 会津若松市 | 真宮新町北三丁目 | 14番 | | |
| 会津若松市 | 真宮新町北三丁目 | 15番 | | |
| 会津若松市 | 真宮新町北三丁目 | 16番1 | | |

工場立地特例対象区域

| 重点促進区域 | 市町村 | 地区名 | 地名 | 地番 |
|--------|----------|--------|----------|------|
| 8 | 会津若松市 | 真宮工業団地 | 真宮新町北三丁目 | 16番2 |
| | 会津若松市 | | 真宮新町北三丁目 | 17番 |
| | 会津若松市 | | 真宮新町北三丁目 | 18番 |
| | 会津若松市 | | 真宮新町北三丁目 | 19番 |
| | 会津若松市 | | 真宮新町北三丁目 | 20番1 |
| | 会津若松市 | | 真宮新町北三丁目 | 20番2 |
| | 会津若松市 | | 真宮新町北三丁目 | 20番3 |
| | 会津若松市 | | 真宮新町北三丁目 | 20番4 |
| | 会津若松市 | | 真宮新町北三丁目 | 21番 |
| | 会津若松市 | | 真宮新町北三丁目 | 22番 |
| | 会津若松市 | | 真宮新町北三丁目 | 25番 |
| | 会津若松市 | | 真宮新町北三丁目 | 26番 |
| | 会津若松市 | | 真宮新町北三丁目 | 27番 |
| | 会津若松市 | | 真宮新町北三丁目 | 28番 |
| | 会津若松市 | | 真宮新町北三丁目 | 29番 |
| | 会津若松市 | | 真宮新町北三丁目 | 30番 |
| | 会津若松市 | | 真宮新町北三丁目 | 31番 |
| | 会津若松市 | | 真宮新町北三丁目 | 34番 |
| | 会津若松市 | | 真宮新町北三丁目 | 35番 |
| | 会津若松市 | | 真宮新町北三丁目 | 36番 |
| | 会津若松市 | | 真宮新町北三丁目 | 37番 |
| | 会津若松市 | | 真宮新町北三丁目 | 38番 |
| | 会津若松市 | | 真宮新町北三丁目 | 39番 |
| | 会津若松市 | | 真宮新町北三丁目 | 40番1 |
| | 会津若松市 | | 真宮新町北三丁目 | 40番2 |
| | 会津若松市 | | 真宮新町北三丁目 | 40番3 |
| | 会津若松市 | | 真宮新町北三丁目 | 41番1 |
| | 会津若松市 | | 真宮新町北三丁目 | 41番2 |
| | 会津若松市 | | 真宮新町北三丁目 | 42番 |
| | 会津若松市 | | 真宮新町北三丁目 | 43番 |
| | 会津若松市 | | 真宮新町北三丁目 | 44番 |
| | 会津若松市 | | 真宮新町北三丁目 | 45番 |
| | 会津若松市 | | 真宮新町北三丁目 | 46番 |
| | 会津若松市 | | 真宮新町北三丁目 | 47番 |
| | 会津若松市 | | 真宮新町北三丁目 | 48番 |
| | 会津若松市 | | 真宮新町北三丁目 | 49番 |
| | 会津若松市 | | 真宮新町北三丁目 | 50番 |
| | 会津若松市 | | 真宮新町北三丁目 | 51番 |
| | 会津若松市 | | 真宮新町北三丁目 | 52番 |
| | 会津若松市 | | 真宮新町北三丁目 | 53番 |
| | 会津若松市 | | 真宮新町北三丁目 | 54番 |
| | 会津若松市 | | 真宮新町北三丁目 | 55番1 |
| | 会津若松市 | | 真宮新町北三丁目 | 55番2 |
| | 会津若松市 | | 真宮新町北三丁目 | 56番1 |
| | 会津若松市 | | 真宮新町北三丁目 | 56番2 |
| | 会津若松市 | | 真宮新町北三丁目 | 56番3 |
| | 会津若松市 | | 真宮新町北三丁目 | 57番 |
| | 会津若松市 | | 真宮新町北三丁目 | 58番 |
| | 会津若松市 | | 真宮新町北三丁目 | 59番 |
| | 会津若松市 | | 真宮新町北三丁目 | 60番 |
| 会津若松市 | 真宮新町北三丁目 | 61番 | | |
| 会津若松市 | 真宮新町北三丁目 | 62番 | | |
| 会津若松市 | 真宮新町北三丁目 | 63番 | | |
| 会津若松市 | 真宮新町北三丁目 | 64番1 | | |
| 会津若松市 | 真宮新町北三丁目 | 64番2 | | |
| 会津若松市 | 真宮新町北三丁目 | 64番3 | | |
| 会津若松市 | 真宮新町北三丁目 | 65番1 | | |
| 会津若松市 | 真宮新町北三丁目 | 65番2 | | |
| 会津若松市 | 真宮新町北三丁目 | 65番3 | | |
| 会津若松市 | 真宮新町北三丁目 | 66番1 | | |
| 会津若松市 | 真宮新町北三丁目 | 66番2 | | |
| 会津若松市 | 真宮新町北三丁目 | 67番 | | |
| 会津若松市 | 真宮新町北三丁目 | 68番 | | |

工場立地特例対象区域

| 重点促進区域 | 市町村 | 地区名 | 地名 | 地番 |
|--------|----------|--------|----------|------|
| 8 | 会津若松市 | 真宮工業団地 | 真宮新町北三丁目 | 69番 |
| | 会津若松市 | | 真宮新町北三丁目 | 70番 |
| | 会津若松市 | | 真宮新町北三丁目 | 71番 |
| | 会津若松市 | | 真宮新町北三丁目 | 72番 |
| | 会津若松市 | | 真宮新町北三丁目 | 73番 |
| | 会津若松市 | | 真宮新町北三丁目 | 74番 |
| | 会津若松市 | | 真宮新町北三丁目 | 75番 |
| | 会津若松市 | | 真宮新町北三丁目 | 76番 |
| | 会津若松市 | | 真宮新町北三丁目 | 77番 |
| | 会津若松市 | | 真宮新町北三丁目 | 78番 |
| | 会津若松市 | | 真宮新町北三丁目 | 79番 |
| | 会津若松市 | | 真宮新町北四丁目 | 1番 |
| | 会津若松市 | | 真宮新町北四丁目 | 2番 |
| | 会津若松市 | | 真宮新町北四丁目 | 3番 |
| | 会津若松市 | | 真宮新町北四丁目 | 4番 |
| | 会津若松市 | | 真宮新町北四丁目 | 5番 |
| | 会津若松市 | | 真宮新町北四丁目 | 6番 |
| | 会津若松市 | | 真宮新町北四丁目 | 7番 |
| | 会津若松市 | | 真宮新町北四丁目 | 8番 |
| | 会津若松市 | | 真宮新町北四丁目 | 9番 |
| | 会津若松市 | | 真宮新町北四丁目 | 10番 |
| | 会津若松市 | | 真宮新町北四丁目 | 11番 |
| | 会津若松市 | | 真宮新町北四丁目 | 12番 |
| | 会津若松市 | | 真宮新町北四丁目 | 13番 |
| | 会津若松市 | | 真宮新町北四丁目 | 14番 |
| | 会津若松市 | | 真宮新町北四丁目 | 15番 |
| | 会津若松市 | | 真宮新町北四丁目 | 16番 |
| | 会津若松市 | | 真宮新町北四丁目 | 18番 |
| | 会津若松市 | | 真宮新町北四丁目 | 21番 |
| | 会津若松市 | | 真宮新町北四丁目 | 22番 |
| | 会津若松市 | | 真宮新町北四丁目 | 23番 |
| | 会津若松市 | | 真宮新町北四丁目 | 24番 |
| | 会津若松市 | | 真宮新町北四丁目 | 25番1 |
| | 会津若松市 | | 真宮新町北四丁目 | 25番2 |
| | 会津若松市 | | 真宮新町北四丁目 | 25番3 |
| | 会津若松市 | | 真宮新町北四丁目 | 26番 |
| | 会津若松市 | | 真宮新町北四丁目 | 27番 |
| | 会津若松市 | | 真宮新町北四丁目 | 28番 |
| | 会津若松市 | | 真宮新町北四丁目 | 29番 |
| | 会津若松市 | | 真宮新町北四丁目 | 30番 |
| | 会津若松市 | | 真宮新町北四丁目 | 31番 |
| | 会津若松市 | | 真宮新町北四丁目 | 32番 |
| | 会津若松市 | | 真宮新町北四丁目 | 33番 |
| | 会津若松市 | | 真宮新町北四丁目 | 34番1 |
| | 会津若松市 | | 真宮新町北四丁目 | 34番2 |
| | 会津若松市 | | 真宮新町北四丁目 | 35番 |
| | 会津若松市 | | 真宮新町北四丁目 | 36番 |
| | 会津若松市 | | 真宮新町北四丁目 | 37番 |
| | 会津若松市 | | 真宮新町北四丁目 | 38番 |
| | 会津若松市 | | 真宮新町北四丁目 | 39番 |
| | 会津若松市 | | 真宮新町北四丁目 | 40番 |
| | 会津若松市 | | 真宮新町北四丁目 | 41番 |
| 会津若松市 | 真宮新町北四丁目 | 42番 | | |
| 会津若松市 | 真宮新町北四丁目 | 43番 | | |
| 会津若松市 | 真宮新町北四丁目 | 44番 | | |
| 会津若松市 | 真宮新町北四丁目 | 45番 | | |
| 会津若松市 | 真宮新町北四丁目 | 46番 | | |
| 会津若松市 | 真宮新町北四丁目 | 47番 | | |
| 会津若松市 | 真宮新町北四丁目 | 48番 | | |
| 会津若松市 | 真宮新町北四丁目 | 49番 | | |
| 会津若松市 | 真宮新町北四丁目 | 50番 | | |
| 会津若松市 | 真宮新町北四丁目 | 51番 | | |
| 会津若松市 | 真宮新町北四丁目 | 52番 | | |

工場立地特例対象区域

| 重点促進区域 | 市町村 | 地区名 | 地名 | 地番 |
|--------|----------|--------|----------|------|
| 8 | 会津若松市 | 真宮工業団地 | 真宮新町北四丁目 | 53番 |
| | 会津若松市 | | 真宮新町北四丁目 | 54番 |
| | 会津若松市 | | 真宮新町北四丁目 | 55番 |
| | 会津若松市 | | 真宮新町北四丁目 | 56番 |
| | 会津若松市 | | 真宮新町北四丁目 | 57番 |
| | 会津若松市 | | 真宮新町北四丁目 | 58番 |
| | 会津若松市 | | 真宮新町北四丁目 | 59番1 |
| | 会津若松市 | | 真宮新町北四丁目 | 59番2 |
| | 会津若松市 | | 真宮新町北四丁目 | 60番1 |
| | 会津若松市 | | 真宮新町北四丁目 | 60番2 |
| | 会津若松市 | | 真宮新町北四丁目 | 61番 |
| | 会津若松市 | | 真宮新町北四丁目 | 62番 |
| | 会津若松市 | | 真宮新町北四丁目 | 63番1 |
| | 会津若松市 | | 真宮新町北四丁目 | 63番2 |
| | 会津若松市 | | 真宮新町北四丁目 | 64番 |
| | 会津若松市 | | 真宮新町北四丁目 | 65番 |
| | 会津若松市 | | 真宮新町北四丁目 | 66番 |
| | 会津若松市 | | 真宮新町北四丁目 | 67番 |
| | 会津若松市 | | 真宮新町北四丁目 | 69番1 |
| | 会津若松市 | | 真宮新町北四丁目 | 69番2 |
| | 会津若松市 | | 真宮新町北四丁目 | 70番 |
| | 会津若松市 | | 真宮新町北四丁目 | 71番 |
| | 会津若松市 | | 真宮新町北四丁目 | 72番1 |
| | 会津若松市 | | 真宮新町北四丁目 | 72番2 |
| | 会津若松市 | | 真宮新町北四丁目 | 73番1 |
| | 会津若松市 | | 真宮新町北四丁目 | 73番2 |
| | 会津若松市 | | 真宮新町北四丁目 | 74番1 |
| | 会津若松市 | | 真宮新町北四丁目 | 74番2 |
| | 会津若松市 | | 真宮新町北四丁目 | 75番1 |
| | 会津若松市 | | 真宮新町北四丁目 | 75番2 |
| | 会津若松市 | | 真宮新町北四丁目 | 76番1 |
| | 会津若松市 | | 真宮新町北四丁目 | 76番2 |
| | 会津若松市 | | 真宮新町北四丁目 | 76番3 |
| | 会津若松市 | | 真宮新町北四丁目 | 77番1 |
| | 会津若松市 | | 真宮新町北四丁目 | 77番2 |
| | 会津若松市 | | 真宮新町北四丁目 | 78番1 |
| | 会津若松市 | | 真宮新町北四丁目 | 78番2 |
| | 会津若松市 | | 真宮新町北四丁目 | 79番1 |
| | 会津若松市 | | 真宮新町北四丁目 | 79番2 |
| | 会津若松市 | | 真宮新町北四丁目 | 80番1 |
| | 会津若松市 | | 真宮新町北四丁目 | 80番2 |
| | 会津若松市 | | 真宮新町北四丁目 | 81番1 |
| | 会津若松市 | | 真宮新町北四丁目 | 81番2 |
| | 会津若松市 | | 真宮新町北四丁目 | 82番1 |
| | 会津若松市 | | 真宮新町北四丁目 | 82番2 |
| | 会津若松市 | | 真宮新町北四丁目 | 83番1 |
| | 会津若松市 | | 真宮新町北四丁目 | 83番2 |
| | 会津若松市 | | 真宮新町北四丁目 | 84番1 |
| | 会津若松市 | | 真宮新町北四丁目 | 84番2 |
| | 会津若松市 | | 真宮新町北四丁目 | 85番1 |
| 会津若松市 | 真宮新町北四丁目 | 85番2 | | |
| 会津若松市 | 真宮新町北四丁目 | 86番1 | | |
| 会津若松市 | 真宮新町北四丁目 | 86番2 | | |
| 会津若松市 | 真宮新町北四丁目 | 87番1 | | |
| 会津若松市 | 真宮新町北四丁目 | 87番2 | | |
| 会津若松市 | 真宮新町北四丁目 | 88番 | | |
| 会津若松市 | 真宮新町北四丁目 | 89番1 | | |
| 会津若松市 | 真宮新町北四丁目 | 89番5 | | |
| 会津若松市 | 真宮新町北四丁目 | 89番6 | | |
| 会津若松市 | 真宮新町北四丁目 | 89番7 | | |
| 会津若松市 | 真宮新町北四丁目 | 90番 | | |
| 会津若松市 | 真宮新町北四丁目 | 91番 | | |
| 会津若松市 | 真宮新町北四丁目 | 92番1 | | |

工場立地特例対象区域

| 重点促進区域 | 市町村 | 地区名 | 地名 | 地番 |
|--------|------------|--------|------------|------|
| 8 | 会津若松市 | 真宮工業団地 | 真宮新町北四丁目 | 92番2 |
| | 会津若松市 | | 真宮新町北四丁目 | 92番3 |
| | 会津若松市 | | 真宮新町北四丁目 | 92番4 |
| | 会津若松市 | | 真宮新町北四丁目 | 92番5 |
| | 会津若松市 | | 真宮新町北四丁目 | 92番6 |
| | 会津若松市 | | 真宮新町北四丁目 | 93番1 |
| | 会津若松市 | | 真宮新町北四丁目 | 93番2 |
| | 会津若松市 | | 真宮新町北四丁目 | 94番1 |
| | 会津若松市 | | 真宮新町北四丁目 | 94番2 |
| | 会津若松市 | | 真宮新町北四丁目 | 95番1 |
| | 会津若松市 | | 真宮新町北四丁目 | 95番2 |
| | 会津若松市 | | 真宮新町北四丁目 | 96番 |
| | 会津若松市 | | 真宮新町北四丁目 | 97番 |
| | 会津若松市 | | 真宮新町北四丁目 | 98番 |
| | 会津若松市 | | 真宮新町北四丁目 | 99番 |
| | 会津若松市 | | 真宮新町北四丁目 | 100番 |
| | 会津若松市 | | 真宮新町北四丁目 | 101番 |
| | 会津若松市 | | 真宮新町北四丁目 | 102番 |
| | 会津若松市 | | 真宮新町北四丁目 | 103番 |
| | 会津若松市 | | 真宮新町北四丁目 | 104番 |
| | 会津若松市 | | 真宮新町北四丁目 | 105番 |
| 9 | 会津若松市 | 東長原地区 | 河東町東長原字長谷地 | 1番 |
| | 会津若松市 | | 河東町東長原字長谷地 | 2番 |
| | 会津若松市 | | 河東町東長原字長谷地 | 3番 |
| | 会津若松市 | | 河東町東長原字長谷地 | 4番 |
| | 会津若松市 | | 河東町東長原字長谷地 | 5番 |
| | 会津若松市 | | 河東町東長原字長谷地 | 6番 |
| | 会津若松市 | | 河東町東長原字長谷地 | 7番 |
| | 会津若松市 | | 河東町東長原字長谷地 | 7番2 |
| | 会津若松市 | | 河東町東長原字長谷地 | 7番3 |
| | 会津若松市 | | 河東町東長原字長谷地 | 7番4 |
| | 会津若松市 | | 河東町東長原字長谷地 | 7番5 |
| | 会津若松市 | | 河東町東長原字長谷地 | 8番 |
| | 会津若松市 | | 河東町東長原字長谷地 | 9番 |
| | 会津若松市 | | 河東町東長原字長谷地 | 10番 |
| | 会津若松市 | | 河東町東長原字長谷地 | 11番 |
| | 会津若松市 | | 河東町東長原字長谷地 | 12番 |
| | 会津若松市 | | 河東町東長原字長谷地 | 13番 |
| | 会津若松市 | | 河東町東長原字長谷地 | 14番 |
| | 会津若松市 | | 河東町東長原字長谷地 | 15番 |
| | 会津若松市 | | 河東町東長原字長谷地 | 16番 |
| | 会津若松市 | | 河東町東長原字長谷地 | 17番 |
| | 会津若松市 | | 河東町東長原字長谷地 | 18番 |
| | 会津若松市 | | 河東町東長原字長谷地 | 19番1 |
| | 会津若松市 | | 河東町東長原字長谷地 | 19番2 |
| | 会津若松市 | | 河東町東長原字長谷地 | 19番3 |
| | 会津若松市 | | 河東町東長原字長谷地 | 20番1 |
| | 会津若松市 | | 河東町東長原字長谷地 | 20番2 |
| | 会津若松市 | | 河東町東長原字長谷地 | 21番1 |
| | 会津若松市 | | 河東町東長原字長谷地 | 21番2 |
| | 会津若松市 | | 河東町東長原字長谷地 | 22番 |
| | 会津若松市 | | 河東町東長原字長谷地 | 23番 |
| | 会津若松市 | | 河東町東長原字長谷地 | 24番 |
| | 会津若松市 | | 河東町東長原字長谷地 | 25番 |
| | 会津若松市 | | 河東町東長原字長谷地 | 59番 |
| 会津若松市 | 河東町東長原字長谷地 | 110番 | | |
| 会津若松市 | 河東町東長原字長谷地 | 111番 | | |
| 会津若松市 | 河東町東長原字長谷地 | 112番1 | | |
| 会津若松市 | 河東町東長原字長谷地 | 112番2 | | |
| 会津若松市 | 河東町東長原字長谷地 | 112番3 | | |
| 会津若松市 | 河東町東長原字長谷地 | 113番 | | |
| 会津若松市 | 河東町東長原字長谷地 | 114番 | | |
| 会津若松市 | 河東町東長原字長谷地 | 115番1 | | |

工場立地特例対象区域

| 重点促進区域 | 市町村 | 地区名 | 地名 | 地番 |
|--------|-----------|-----------|-------------|-------|
| 9 | 会津若松市 | 東長原地区 | 河東町東長原字長谷地 | 115番2 |
| | 会津若松市 | | 河東町東長原字長谷地 | 116番 |
| | 会津若松市 | | 河東町東長原字長谷地 | 144番 |
| | 会津若松市 | | 河東町東長原字長谷地乙 | 90番5 |
| | 会津若松市 | | 河東町東長原字長谷地乙 | 122番2 |
| | 会津若松市 | | 河東町東長原字長谷地乙 | 122番3 |
| | 会津若松市 | | 河東町東長原字長谷地乙 | 123番1 |
| | 会津若松市 | | 河東町東長原字長谷地乙 | 123番4 |
| | 会津若松市 | | 河東町東長原字長谷地乙 | 137番5 |
| | 会津若松市 | | 河東町東長原字長谷地乙 | 210番2 |
| | 会津若松市 | | 河東町東長原字長谷地乙 | 211番3 |
| | 会津若松市 | | 河東町東長原字長谷地乙 | 464番2 |
| | 10 | | 会津若松市 | 広田地区 |
| 会津若松市 | | 河東町浅山字仲田 | 40番2 | |
| 会津若松市 | | 河東町浅山字仲田 | 41番 | |
| 会津若松市 | | 河東町浅山字仲田 | 42番 | |
| 会津若松市 | | 河東町浅山字仲田 | 43番 | |
| 会津若松市 | | 河東町浅山字仲田 | 44番 | |
| 会津若松市 | | 河東町浅山字仲田 | 45番 | |
| 会津若松市 | | 河東町浅山字仲田 | 46番 | |
| 会津若松市 | | 河東町浅山字仲田 | 47番 | |
| 会津若松市 | | 河東町浅山字仲田 | 48番 | |
| 会津若松市 | | 河東町浅山字仲田 | 49番 | |
| 会津若松市 | | 河東町浅山字仲田 | 50番 | |
| 会津若松市 | | 河東町広田字長峯 | 21番2 | |
| 会津若松市 | | 河東町広田字六丁 | 404番 | |
| 会津若松市 | | 河東町広田字六丁 | 405番 | |
| 会津若松市 | | 河東町広田字六丁 | 406番 | |
| 会津若松市 | | 河東町広田字六丁 | 407番 | |
| 会津若松市 | | 河東町広田字六丁 | 408番 | |
| 会津若松市 | | 河東町広田字六丁 | 431番 | |
| 会津若松市 | | 河東町広田字六丁 | 432番 | |
| 会津若松市 | | 河東町広田字六丁 | 433番 | |
| 会津若松市 | | 河東町広田字六丁丙 | 424番4 | |
| 会津若松市 | | 河東町広田字六丁丙 | 424番5 | |
| 会津若松市 | | 河東町広田字六丁丙 | 424番6 | |
| 会津若松市 | | 河東町広田字六丁丙 | 424番7 | |
| 会津若松市 | | 河東町広田字六丁丙 | 436番2 | |
| 会津若松市 | | 河東町広田字六丁丙 | 440番3 | |
| 会津若松市 | | 河東町広田字六丁丙 | 445番3 | |
| 会津若松市 | | 河東町広田字六丁丙 | 445番4 | |
| 会津若松市 | | 河東町広田字六丁丙 | 445番5 | |
| 会津若松市 | | 河東町広田字六丁丙 | 445番6 | |
| 会津若松市 | | 河東町広田字六丁丙 | 446番3 | |
| 会津若松市 | | 河東町広田字六丁丙 | 447番3 | |
| 会津若松市 | | 河東町広田字六丁丙 | 450番3 | |
| 会津若松市 | | 河東町広田字六丁丙 | 450番4 | |
| 会津若松市 | | 河東町広田字六丁丙 | 450番5 | |
| 会津若松市 | | 河東町広田字六丁丙 | 454番1 | |
| 会津若松市 | | 河東町広田字六丁丙 | 455番1 | |
| 会津若松市 | | 河東町広田字六丁丙 | 457番2 | |
| 会津若松市 | | 河東町広田字六丁丙 | 458番1 | |
| 会津若松市 | | 河東町広田字六丁丙 | 458番3 | |
| 会津若松市 | | 河東町広田字六丁丙 | 459番1 | |
| 会津若松市 | | 河東町広田字六丁丙 | 459番3 | |
| 会津若松市 | 河東町広田字六丁丙 | 459番4 | | |
| 会津若松市 | 河東町広田字塩新 | 236番 | | |
| 会津若松市 | 河東町広田字塩新 | 237番 | | |
| 会津若松市 | 河東町広田字塩新 | 238番 | | |
| 11 | 会津若松市 | 町北地区 | 町北町大字中沢西 | 19番 |
| | 会津若松市 | | 町北町大字中沢西 | 20番 |
| | 会津若松市 | | 町北町大字中沢西 | 21番 |
| | 会津若松市 | | 町北町大字中沢字新田 | 7番1 |

工場立地特例対象区域

| 重点促進区域 | 市町村 | 地区名 | 地名 | 地番 |
|--------|--------------|-------|--------------|---------|
| 11 | 会津若松市 | 町北地区 | 町北町大字中沢字新田 | 7番2 |
| | 会津若松市 | | 町北町大字中沢字新田 | 8番1 |
| | 会津若松市 | | 町北町大字中沢字新田 | 8番2 |
| | 会津若松市 | | 町北町大字中沢字新田 | 8番3 |
| | 会津若松市 | | 町北町大字中沢字新田 | 8番4 |
| | 会津若松市 | | 町北町大字中沢字新田 | 9番1 |
| | 会津若松市 | | 町北町大字中沢字新田 | 9番2 |
| | 会津若松市 | | 町北町大字中沢字新田 | 10番 |
| | 会津若松市 | | 町北町大字中沢字新田 | 11番 |
| | 会津若松市 | | 町北町大字中沢字新田 | 12番 |
| | 会津若松市 | | 町北町大字中沢字新田 | 13番1 |
| | 会津若松市 | | 町北町大字中沢字新田 | 13番2 |
| | 会津若松市 | | 町北町大字中沢字新田 | 13番3 |
| | 会津若松市 | | 町北町大字中沢字新田 | 14番1 |
| | 会津若松市 | | 町北町大字中沢字新田 | 14番2 |
| | 会津若松市 | | 町北町大字中沢字新田 | 15番1 |
| | 会津若松市 | | 町北町大字中沢字新田 | 15番2 |
| | 会津若松市 | | 町北町大字中沢字新田 | 15番3 |
| | 会津若松市 | | 町北町大字中沢字新田 | 21番2 |
| | 会津若松市 | | 町北町大字中沢字新田 | 21番3 |
| | 会津若松市 | | 町北町大字中沢字新田 | 27番2 |
| | 会津若松市 | | 町北町大字中沢字新田 | 27番3 |
| | 会津若松市 | | 町北町大字中沢字新田 | 27番4 |
| 会津若松市 | 町北町大字中沢字新田 | 27番5 | | |
| 会津若松市 | 町北町大字中沢字新田 | 27番6 | | |
| 12 | 会津若松市 | 南四合地区 | 神指町大字南四合字外築場 | 甲1452番1 |
| | 会津若松市 | | 神指町大字南四合字外築場 | 甲1455番 |
| | 会津若松市 | | 神指町大字南四合字幕内西 | 165番17 |
| | 会津若松市 | | 神指町大字南四合字幕内西 | 167番1 |
| | 会津若松市 | | 神指町大字南四合字幕内西 | 168番1 |
| | 会津若松市 | | 神指町大字南四合字幕内西 | 321番1 |
| | 会津若松市 | | 神指町大字南四合字幕内西 | 321番2 |
| | 会津若松市 | | 神指町大字南四合字幕内西 | 321番3 |
| | 会津若松市 | | 神指町大字南四合字幕内西 | 321番4 |
| | 会津若松市 | | 神指町大字南四合字幕内西 | 321番5 |
| | 会津若松市 | | 神指町大字南四合字幕内西 | 321番6 |
| | 会津若松市 | | 神指町大字南四合字幕内西 | 321番8 |
| | 会津若松市 | | 神指町大字南四合字幕内西 | 321番9 |
| | 会津若松市 | | 神指町大字南四合字幕内西 | 321番10 |
| | 会津若松市 | | 神指町大字南四合字幕内西 | 321番12 |
| | 会津若松市 | | 神指町大字南四合字幕内西 | 321番13 |
| | 会津若松市 | | 神指町大字南四合字幕内西 | 321番16 |
| | 会津若松市 | | 神指町大字南四合字幕内西 | 321番17 |
| | 会津若松市 | | 神指町大字南四合字幕内西 | 321番18 |
| | 会津若松市 | | 神指町大字南四合字幕内西 | 321番19 |
| | 会津若松市 | | 神指町大字南四合字幕内西 | 322番1 |
| | 会津若松市 | | 神指町大字南四合字幕内西 | 322番2 |
| | 会津若松市 | | 神指町大字南四合字幕内西 | 333番2 |
| | 会津若松市 | | 神指町大字南四合字幕内西 | 333番3 |
| | 会津若松市 | | 神指町大字南四合字幕内西 | 339番1 |
| | 会津若松市 | | 神指町大字南四合字幕内西 | 339番2 |
| | 会津若松市 | | 神指町大字南四合字幕内西 | 339番5 |
| | 会津若松市 | | 神指町大字南四合字幕内西 | 341番2 |
| | 会津若松市 | | 神指町大字南四合字幕内西 | 341番3 |
| | 会津若松市 | | 神指町大字南四合字幕内西 | 341番4 |
| | 会津若松市 | | 神指町大字南四合字幕内西 | 347番 |
| | 会津若松市 | | 神指町大字南四合字幕内西 | 348番 |
| | 会津若松市 | | 神指町大字南四合字幕内西 | 349番 |
| | 会津若松市 | | 神指町大字南四合字幕内西 | 350番 |
| | 会津若松市 | | 神指町大字南四合字幕内西 | 351番1 |
| 会津若松市 | 神指町大字南四合字幕内西 | 351番2 | | |
| 会津若松市 | 神指町大字南四合字幕内西 | 351番3 | | |
| 会津若松市 | 神指町大字南四合字幕内西 | 352番 | | |

工場立地特例対象区域

| 重点促進区域 | 市町村 | 地区名 | 地名 | 地番 |
|--------|------------|------------|--------------|--------|
| 12 | 会津若松市 | 南四合地区 | 神指町大字南四合字幕内西 | 353番1 |
| | 会津若松市 | | 神指町大字南四合字幕内西 | 353番2 |
| | 会津若松市 | | 神指町大字南四合字幕内西 | 354番 |
| | 会津若松市 | | 神指町大字南四合字幕内西 | 355番1 |
| | 会津若松市 | | 神指町大字南四合字幕内西 | 355番3 |
| | 会津若松市 | | 神指町大字南四合字幕内南 | 632番1 |
| | 会津若松市 | | 神指町大字南四合字幕内南 | 632番2 |
| | 会津若松市 | | 神指町大字南四合字幕内南 | 632番3 |
| | 会津若松市 | | 神指町大字南四合字幕内南 | 632番4 |
| | 会津若松市 | | 神指町大字南四合字幕内南 | 632番5 |
| | 会津若松市 | | 神指町大字南四合字幕内南 | 632番6 |
| | 会津若松市 | | 神指町大字南四合字幕内南 | 632番7 |
| | 会津若松市 | | 神指町大字南四合字幕内南 | 632番8 |
| | 会津若松市 | | 神指町大字南四合字幕内南 | 632番9 |
| | 会津若松市 | | 神指町大字南四合字幕内南 | 632番10 |
| | 13 | | 会津若松市 | 飯寺地区 |
| 会津若松市 | | 門田町大字飯寺字村西 | 300番7 | |
| 会津若松市 | | 門田町大字飯寺字村西 | 315番1 | |
| 会津若松市 | | 門田町大字飯寺字村西 | 315番5 | |
| 会津若松市 | | 門田町大字飯寺字村西 | 317番1 | |
| 会津若松市 | | 門田町大字飯寺字村西 | 318番1 | |
| 会津若松市 | | 門田町大字飯寺字村西 | 318番2 | |
| 会津若松市 | | 門田町大字飯寺字村西 | 318番5 | |
| 会津若松市 | | 門田町大字飯寺字村西 | 318番6 | |
| 会津若松市 | | 門田町大字飯寺字村西 | 321番 | |
| 会津若松市 | | 門田町大字飯寺字村西 | 322番2 | |
| 会津若松市 | | 門田町大字飯寺字村西 | 323番3 | |
| 会津若松市 | | 門田町大字飯寺字村西 | 323番4 | |
| 会津若松市 | | 門田町大字飯寺字村西 | 323番5 | |
| 会津若松市 | | 門田町大字飯寺字村西 | 323番6 | |
| 会津若松市 | | 門田町大字飯寺字村西 | 323番8 | |
| 会津若松市 | | 門田町大字飯寺字村西 | 324番1 | |
| 会津若松市 | | 門田町大字飯寺字村西 | 324番3 | |
| 会津若松市 | | 門田町大字飯寺字村西 | 325番1 | |
| 会津若松市 | | 門田町大字飯寺字村西 | 327番1 | |
| 会津若松市 | | 門田町大字飯寺字村西 | 327番3 | |
| 会津若松市 | | 門田町大字飯寺字村西 | 327番4 | |
| 会津若松市 | | 門田町大字飯寺字村西 | 429番2 | |
| 会津若松市 | | 門田町大字飯寺字村西 | 443番2 | |
| 会津若松市 | | 門田町大字飯寺字村西 | 457番 | |
| 会津若松市 | | 門田町大字飯寺字村西 | 461番 | |
| 会津若松市 | | 門田町大字飯寺字村西 | 462番 | |
| 会津若松市 | | 門田町大字飯寺字村西 | 463番2 | |
| 会津若松市 | | 門田町大字飯寺字村西 | 464番 | |
| 会津若松市 | | 門田町大字飯寺字村西 | 465番 | |
| 会津若松市 | | 門田町大字飯寺字村西 | 466番 | |
| 会津若松市 | | 門田町大字飯寺字村西 | 467番 | |
| 会津若松市 | | 門田町大字飯寺字村西 | 468番 | |
| 会津若松市 | | 門田町大字飯寺字村西 | 472番 | |
| 会津若松市 | | 門田町大字飯寺字村西 | 473番 | |
| 会津若松市 | | 門田町大字飯寺字村西 | 474番 | |
| 会津若松市 | | 門田町大字飯寺字村西 | 475番 | |
| 会津若松市 | | 門田町大字飯寺字村西 | 476番 | |
| 会津若松市 | | 門田町大字飯寺字村西 | 476番2 | |
| 会津若松市 | | 門田町大字飯寺字村西 | 477番 | |
| 会津若松市 | 門田町大字飯寺字村西 | 478番 | | |
| 会津若松市 | 門田町大字飯寺字村西 | 479番1 | | |
| 会津若松市 | 門田町大字飯寺字村西 | 479番2 | | |
| 会津若松市 | 門田町大字飯寺字村西 | 480番 | | |
| 会津若松市 | 門田町大字飯寺字村西 | 481番 | | |
| 会津若松市 | 門田町大字飯寺字村西 | 482番 | | |
| 会津若松市 | 門田町大字飯寺字村西 | 483番 | | |
| 会津若松市 | 門田町大字飯寺字村西 | 485番 | | |

工場立地特例対象区域

| 重点促進区域 | 市町村 | 地区名 | 地名 | 地番 |
|--------|------------|-------|------------|-------|
| 13 | 会津若松市 | 飯寺地区 | 門田町大字飯寺字村西 | 486番 |
| | 会津若松市 | | 門田町大字飯寺字村西 | 487番 |
| | 会津若松市 | | 門田町大字飯寺字村西 | 488番 |
| | 会津若松市 | | 門田町大字飯寺字村西 | 490番1 |
| | 会津若松市 | | 門田町大字飯寺字村西 | 490番2 |
| | 会津若松市 | | 門田町大字飯寺字村西 | 491番 |
| | 会津若松市 | | 門田町大字飯寺字村西 | 497番2 |
| | 会津若松市 | | 門田町大字飯寺字村西 | 500番 |
| | 会津若松市 | | 門田町大字飯寺字村西 | 529番1 |
| | 会津若松市 | | 門田町大字飯寺字村西 | 546番1 |
| | 会津若松市 | | 門田町大字飯寺字村西 | 546番2 |
| | 会津若松市 | | 門田町大字飯寺字村西 | 546番3 |
| | 会津若松市 | | 門田町大字飯寺字村西 | 546番4 |
| | 会津若松市 | | 門田町大字飯寺字村西 | 546番5 |
| | 会津若松市 | | 門田町大字飯寺字村西 | 546番6 |
| | 会津若松市 | | 門田町大字飯寺字村西 | 546番7 |
| | 会津若松市 | | 門田町大字飯寺字村西 | 547番 |
| | 会津若松市 | | 門田町大字飯寺字村西 | 548番1 |
| | 会津若松市 | | 門田町大字飯寺字村西 | 548番2 |
| | 会津若松市 | | 門田町大字飯寺字村西 | 548番3 |
| | 会津若松市 | | 門田町大字飯寺字村西 | 549番 |
| | 会津若松市 | | 門田町大字飯寺字村西 | 550番 |
| | 会津若松市 | | 門田町大字飯寺字村西 | 551番 |
| | 会津若松市 | | 門田町大字飯寺字村西 | 552番 |
| | 会津若松市 | | 門田町大字飯寺字村西 | 553番1 |
| | 会津若松市 | | 門田町大字飯寺字村西 | 553番2 |
| | 会津若松市 | | 門田町大字飯寺字村西 | 554番1 |
| | 会津若松市 | | 門田町大字飯寺字村西 | 554番2 |
| | 会津若松市 | | 門田町大字飯寺字村西 | 555番 |
| | 会津若松市 | | 門田町大字飯寺字村西 | 556番1 |
| | 会津若松市 | | 門田町大字飯寺字村西 | 556番2 |
| | 会津若松市 | | 門田町大字飯寺字村西 | 556番3 |
| | 会津若松市 | | 門田町大字飯寺字村西 | 556番4 |
| | 会津若松市 | | 門田町大字飯寺字村西 | 557番1 |
| 会津若松市 | 門田町大字飯寺字村西 | 557番2 | | |
| 会津若松市 | 門田町大字飯寺字村西 | 557番3 | | |
| 会津若松市 | 門田町大字飯寺字村西 | 557番4 | | |
| 会津若松市 | 門田町大字飯寺字村西 | 557番5 | | |
| 会津若松市 | 門田町大字飯寺字村西 | 557番6 | | |
| 会津若松市 | 門田町大字飯寺字村西 | 564番3 | | |
| 会津若松市 | 門田町大字飯寺字村西 | 564番7 | | |
| 会津若松市 | 門田町大字飯寺字村西 | 883番5 | | |
| 会津若松市 | 門田町大字飯寺字村西 | 883番7 | | |
| 会津若松市 | 門田町大字飯寺字村西 | 907番1 | | |
| 14 | 会津若松市 | 面川地区 | 門田町大字面川字館堀 | 97番1 |
| | 会津若松市 | | 門田町大字面川字館堀 | 97番3 |
| | 会津若松市 | | 門田町大字面川字館堀 | 115番1 |
| | 会津若松市 | | 門田町大字面川字館堀 | 115番3 |
| | 会津若松市 | | 門田町大字面川字館堀 | 115番4 |
| | 会津若松市 | | 門田町大字面川字館堀 | 117番 |
| | 会津若松市 | | 門田町大字面川字館堀 | 118番 |
| | 会津若松市 | | 門田町大字面川字館堀 | 119番 |
| | 会津若松市 | | 門田町大字面川字館堀 | 229番1 |
| | 会津若松市 | | 門田町大字面川字館堀 | 229番2 |
| | 会津若松市 | | 門田町大字面川字館堀 | 239番 |
| 15 | 会津若松市 | 上米塚地区 | 北会津町上米塚字梶田 | 1番1 |
| | 会津若松市 | | 北会津町上米塚字梶田 | 1番2 |
| | 会津若松市 | | 北会津町上米塚字梶田 | 1番3 |
| | 会津若松市 | | 北会津町上米塚字梶田 | 1番4 |
| | 会津若松市 | | 北会津町上米塚字梶田 | 1番5 |
| | 会津若松市 | | 北会津町上米塚字梶田 | 2番 |
| | 会津若松市 | | 北会津町上米塚字梶田 | 3番1 |
| | 会津若松市 | | 北会津町上米塚字梶田 | 3番2 |

工場立地特例対象区域

| 重点促進区域 | 市町村 | 地区名 | 地名 | 地番 |
|--------|-------------|----------|-------------|--------|
| 15 | 会津若松市 | 上米塚地区 | 北会津町上米塚字梶田 | 3番3 |
| | 会津若松市 | | 北会津町上米塚字上俣下 | 822番1 |
| | 会津若松市 | | 北会津町上米塚字上俣下 | 822番2 |
| | 会津若松市 | | 北会津町上米塚字上俣下 | 823番1 |
| | 会津若松市 | | 北会津町上米塚字上俣下 | 823番2 |
| | 会津若松市 | | 北会津町上米塚字上俣下 | 824番 |
| | 会津若松市 | | 北会津町上米塚字上俣下 | 825番 |
| | 会津若松市 | | 北会津町上米塚字上俣下 | 826番 |
| | 会津若松市 | | 北会津町上米塚字上俣下 | 827番1 |
| | 会津若松市 | | 北会津町上米塚字上俣下 | 827番2 |
| | 会津若松市 | | 北会津町上米塚字上俣下 | 843番 |
| | 会津若松市 | | 北会津町上米塚字上俣下 | 853番 |
| | 会津若松市 | | 北会津町上米塚字上俣下 | 856番 |
| | 会津若松市 | | 北会津町上米塚字上俣下 | 857番 |
| | 会津若松市 | | 北会津町上米塚字上俣下 | 859番 |
| | 会津若松市 | | 北会津町上米塚字上俣下 | 860番 |
| | 会津若松市 | | 北会津町上米塚字上俣下 | 861番 |
| | 会津若松市 | | 北会津町上米塚字上俣下 | 862番 |
| | 会津若松市 | | 北会津町上米塚字上俣下 | 863番 |
| | 会津若松市 | | 北会津町上米塚字上俣下 | 864番 |
| | 会津若松市 | | 北会津町上米塚字上俣下 | 868番1 |
| | 会津若松市 | | 北会津町上米塚字上俣下 | 870番 |
| | 会津若松市 | | 北会津町上米塚字上俣下 | 871番 |
| | 会津若松市 | | 北会津町上米塚字上俣下 | 872番 |
| | 会津若松市 | | 北会津町上米塚字上俣下 | 873番 |
| | 会津若松市 | | 北会津町上米塚字上俣下 | 874番 |
| | 会津若松市 | | 北会津町上米塚字上俣下 | 889番 |
| | 会津若松市 | | 北会津町上米塚字上俣下 | 889番2 |
| | 会津若松市 | | 北会津町上米塚字上俣下 | 895番1 |
| | 会津若松市 | | 北会津町上米塚字上俣下 | 899番1 |
| | 会津若松市 | | 北会津町上米塚字上俣下 | 899番2 |
| | 会津若松市 | | 北会津町上米塚字上俣下 | 900番 |
| | 会津若松市 | | 北会津町上米塚字上俣下 | 901番 |
| 会津若松市 | 北会津町上米塚字上俣下 | 902番 | | |
| 会津若松市 | 北会津町上米塚字上俣下 | 1032番 | | |
| 会津若松市 | 北会津町上米塚字上俣下 | 1033番 | | |
| 会津若松市 | 北会津町上米塚字上俣下 | 1034番 | | |
| 会津若松市 | 北会津町上米塚字上俣下 | 1035番 | | |
| 会津若松市 | 北会津町上米塚字上俣下 | 1044番 | | |
| 会津若松市 | 北会津町上米塚字上俣下 | 1045番 | | |
| 18 | 喜多方市 | 熱塩加納工業団地 | 熱塩加納町加納字根岸山 | 5034番 |
| | 喜多方市 | | 熱塩加納町加納字根岸山 | 5038番2 |
| | 喜多方市 | | 熱塩加納町加納字根岸山 | 5038番3 |
| | 喜多方市 | | 熱塩加納町加納字根岸山 | 5040番 |
| | 喜多方市 | | 熱塩加納町加納字根岸山 | 5041番 |
| | 喜多方市 | | 熱塩加納町加納字根岸山 | 5042番 |
| | 喜多方市 | | 熱塩加納町加納字根岸山 | 5050番2 |
| | 喜多方市 | | 熱塩加納町加納字根岸山 | 5049番2 |
| | 喜多方市 | | 熱塩加納町加納字根岸山 | 5048番2 |
| | 喜多方市 | | 熱塩加納町加納字根岸山 | 5046番1 |
| | 喜多方市 | | 熱塩加納町加納字根岸山 | 5046番2 |
| | 喜多方市 | | 熱塩加納町加納字根岸山 | 5046番3 |
| | 喜多方市 | | 熱塩加納町加納字根岸山 | 5045番1 |
| | 喜多方市 | | 熱塩加納町加納字根岸山 | 5045番2 |
| | 喜多方市 | | 熱塩加納町加納字根岸山 | 5044番1 |
| | 喜多方市 | | 熱塩加納町加納字根岸山 | 5044番2 |
| | 喜多方市 | | 熱塩加納町加納字根岸山 | 5050番1 |
| | 喜多方市 | | 熱塩加納町加納字根岸山 | 5051番2 |
| | 喜多方市 | | 熱塩加納町加納字根岸山 | 5052番 |
| | 喜多方市 | | 熱塩加納町加納字根岸山 | 5053番1 |
| | 喜多方市 | | 熱塩加納町加納字根岸山 | 5049番1 |
| | 喜多方市 | | 熱塩加納町加納字根岸山 | 5048番3 |
| | 喜多方市 | | 熱塩加納町加納字根岸山 | 5048番1 |

工場立地特例対象区域

| 重点促進区域 | 市町村 | 地区名 | 地名 | 地番 |
|--------|-----------|----------|-------------|---------|
| 18 | 喜多方市 | 熱塩加納工業団地 | 熱塩加納町加納字根岸山 | 5067番 |
| | 喜多方市 | | 熱塩加納町加納字根岸山 | 5073番1 |
| | 喜多方市 | | 熱塩加納町加納字根岸山 | 5122番1 |
| | 喜多方市 | | 熱塩加納町加納字根岸山 | 5122番2 |
| | 喜多方市 | | 熱塩加納町加納字根岸山 | 5047番 |
| 19 | 喜多方市 | 鳥見山工業団地 | 松山町鳥見山字松原 | 90番 |
| | 喜多方市 | | 松山町鳥見山字松原 | 95番1 |
| 20 | 喜多方市 | 堰上工業団地 | 松山町鳥見山字堰上 | 59番1 |
| | 喜多方市 | | 松山町鳥見山字宮西 | 7229番1 |
| | 喜多方市 | | 松山町鳥見山字宮西 | 7229番2 |
| | 喜多方市 | | 松山町鳥見山字宮西 | 7229番3 |
| | 喜多方市 | | 松山町鳥見山字宮西 | 7229番4 |
| | 喜多方市 | | 松山町鳥見山字宮西 | 7229番5 |
| | 喜多方市 | | 松山町鳥見山字宮西 | 7229番6 |
| | 喜多方市 | | 松山町鳥見山字宮西 | 7229番8 |
| | 喜多方市 | | 松山町鳥見山字宮西 | 7229番9 |
| | 喜多方市 | | 松山町鳥見山字宮西 | 7229番10 |
| | 喜多方市 | | 松山町鳥見山字宮西 | 7229番11 |
| | 喜多方市 | | 松山町鳥見山字宮西 | 7229番12 |
| | 喜多方市 | | 松山町鳥見山字宮西 | 7229番13 |
| | 喜多方市 | | 松山町鳥見山字宮西 | 7229番14 |
| | 喜多方市 | | 松山町鳥見山字宮西 | 7229番17 |
| | 喜多方市 | | 松山町鳥見山字宮西 | 7229番18 |
| | 喜多方市 | | 松山町鳥見山字宮西 | 7229番19 |
| | 喜多方市 | | 松山町鳥見山字宮西 | 7229番21 |
| | 喜多方市 | | 松山町鳥見山字宮西 | 7229番22 |
| | 喜多方市 | | 松山町鳥見山字西原 | 7277番 |
| | 喜多方市 | | 松山町鳥見山字西原 | 7278番 |
| | 喜多方市 | | 松山町鳥見山字西原 | 7279番 |
| | 喜多方市 | | 松山町鳥見山字西原 | 7280番 |
| | 喜多方市 | | 松山町鳥見山字西原 | 7281番 |
| | 喜多方市 | | 松山町鳥見山字西原 | 7282番 |
| | 喜多方市 | | 松山町鳥見山字西原 | 7283番 |
| | 喜多方市 | | 松山町鳥見山字西原 | 7284番 |
| | 喜多方市 | | 松山町鳥見山字西原 | 7285番 |
| | 喜多方市 | | 松山町鳥見山字西原 | 7286番 |
| | 喜多方市 | | 松山町鳥見山字西原 | 7288番 |
| | 喜多方市 | | 松山町鳥見山字西原 | 7289番 |
| | 喜多方市 | | 松山町鳥見山字西原 | 7290番 |
| | 喜多方市 | | 松山町鳥見山字西原 | 7291番 |
| | 喜多方市 | | 松山町鳥見山字西原 | 7292番 |
| | 喜多方市 | | 松山町鳥見山字西原 | 7293番 |
| | 喜多方市 | | 松山町鳥見山字西原 | 7294番 |
| | 喜多方市 | | 松山町鳥見山字西原 | 7295番 |
| | 喜多方市 | | 松山町鳥見山字西原 | 7296番 |
| | 喜多方市 | | 松山町鳥見山字西原 | 7297番1 |
| | 喜多方市 | | 松山町鳥見山字西原 | 7297番2 |
| | 喜多方市 | | 松山町鳥見山字西原 | 7298番1 |
| | 喜多方市 | | 松山町鳥見山字西原 | 7298番2 |
| | 喜多方市 | | 松山町鳥見山字西原 | 7299番1 |
| | 喜多方市 | | 松山町鳥見山字西原 | 7299番2 |
| | 喜多方市 | | 松山町鳥見山字西原 | 7300番1 |
| 喜多方市 | 松山町鳥見山字西原 | 7300番2 | | |
| 喜多方市 | 松山町鳥見山字西原 | 7301番1 | | |
| 喜多方市 | 松山町鳥見山字西原 | 7301番2 | | |
| 喜多方市 | 松山町鳥見山字西原 | 7302番 | | |
| 喜多方市 | 松山町鳥見山字西原 | 7303番 | | |
| 喜多方市 | 松山町鳥見山字西原 | 7303番2 | | |
| 喜多方市 | 松山町鳥見山字西原 | 7304番1 | | |
| 喜多方市 | 松山町鳥見山字西原 | 7304番2 | | |
| 喜多方市 | 松山町鳥見山字西原 | 7305番 | | |
| 喜多方市 | 松山町鳥見山字西原 | 7305番2 | | |

工場立地特例対象区域

| 重点促進区域 | 市町村 | 地区名 | 地名 | 地番 |
|--------|-----------|--------|-----------|--------|
| 20 | 喜多方市 | 堰上工業団地 | 松山町鳥見山字西原 | 7307番 |
| | 喜多方市 | | 松山町鳥見山字西原 | 7308番 |
| | 喜多方市 | | 松山町鳥見山字西原 | 7309番 |
| | 喜多方市 | | 松山町鳥見山字西原 | 7310番 |
| | 喜多方市 | | 松山町鳥見山字西原 | 7310番2 |
| | 喜多方市 | | 松山町鳥見山字西原 | 7311番1 |
| | 喜多方市 | | 松山町鳥見山字西原 | 7311番2 |
| | 喜多方市 | | 松山町鳥見山字西原 | 7312番1 |
| | 喜多方市 | | 松山町鳥見山字西原 | 7312番2 |
| | 喜多方市 | | 松山町鳥見山字西原 | 7312番3 |
| | 喜多方市 | | 松山町鳥見山字西原 | 7312番4 |
| | 喜多方市 | | 松山町鳥見山字西原 | 7322番1 |
| | 喜多方市 | | 松山町鳥見山字西原 | 7345番1 |
| | 喜多方市 | | 松山町鳥見山字堰下 | 7346番1 |
| | 喜多方市 | | 松山町鳥見山字堰下 | 7347番1 |
| | 喜多方市 | | 松山町鳥見山字堰下 | 7348番1 |
| | 喜多方市 | | 松山町鳥見山字堰下 | 7349番1 |
| | 喜多方市 | | 松山町鳥見山字堰下 | 7352番 |
| | 喜多方市 | | 松山町鳥見山字堰下 | 7352番2 |
| | 喜多方市 | | 松山町鳥見山字堰下 | 7353番 |
| | 喜多方市 | | 松山町鳥見山字堰下 | 7354番 |
| | 喜多方市 | | 松山町鳥見山字堰下 | 7355番 |
| | 喜多方市 | | 松山町鳥見山字堰下 | 7356番1 |
| | 喜多方市 | | 松山町鳥見山字堰下 | 7356番2 |
| | 喜多方市 | | 松山町鳥見山字堰下 | 7357番 |
| | 喜多方市 | | 松山町鳥見山字堰下 | 7358番 |
| | 喜多方市 | | 松山町鳥見山字堰下 | 7359番 |
| | 喜多方市 | | 松山町鳥見山字堰下 | 7360番 |
| | 喜多方市 | | 松山町鳥見山字堰下 | 7361番 |
| | 喜多方市 | | 松山町鳥見山字堰下 | 7362番 |
| | 喜多方市 | | 松山町鳥見山字堰下 | 7363番 |
| | 喜多方市 | | 松山町鳥見山字堰下 | 7364番 |
| | 喜多方市 | | 松山町鳥見山字堰下 | 7365番 |
| | 喜多方市 | | 松山町鳥見山字堰下 | 7366番1 |
| | 喜多方市 | | 松山町鳥見山字堰下 | 7366番2 |
| | 喜多方市 | | 松山町鳥見山字堰下 | 7367番1 |
| | 喜多方市 | | 松山町鳥見山字堰下 | 7367番2 |
| | 喜多方市 | | 松山町鳥見山字堰下 | 7368番 |
| | 喜多方市 | | 松山町鳥見山字堰下 | 7369番 |
| | 喜多方市 | | 松山町鳥見山字堰下 | 7371番 |
| | 喜多方市 | | 松山町鳥見山字堰下 | 7372番 |
| | 喜多方市 | | 松山町鳥見山字堰下 | 7373番 |
| | 喜多方市 | | 松山町鳥見山字堰下 | 7374番 |
| | 喜多方市 | | 松山町鳥見山字堰下 | 7375番1 |
| | 喜多方市 | | 松山町鳥見山字堰下 | 7375番2 |
| | 喜多方市 | | 松山町鳥見山字堰下 | 7376番 |
| | 喜多方市 | | 松山町鳥見山字堰下 | 7377番 |
| | 喜多方市 | | 松山町鳥見山字堰下 | 7378番 |
| | 喜多方市 | | 松山町鳥見山字堰下 | 7379番 |
| | 喜多方市 | | 松山町鳥見山字堰下 | 7380番 |
| 喜多方市 | 松山町鳥見山字堰下 | 7381番1 | | |
| 喜多方市 | 松山町鳥見山字堰下 | 7381番2 | | |
| 喜多方市 | 松山町鳥見山字堰下 | 7382番1 | | |
| 喜多方市 | 松山町鳥見山字堰下 | 7382番2 | | |
| 喜多方市 | 松山町鳥見山字堰下 | 7383番 | | |
| 喜多方市 | 松山町鳥見山字堰下 | 7384番1 | | |
| 喜多方市 | 松山町鳥見山字堰下 | 7384番2 | | |
| 喜多方市 | 松山町鳥見山字堰下 | 7385番 | | |
| 喜多方市 | 松山町鳥見山字堰下 | 7386番 | | |
| 喜多方市 | 松山町鳥見山字堰下 | 7386番2 | | |
| 喜多方市 | 松山町鳥見山字堰下 | 7387番1 | | |
| 喜多方市 | 松山町鳥見山字堰下 | 7387番2 | | |
| 喜多方市 | 松山町鳥見山字堰下 | 7388番1 | | |

工場立地特例対象区域

| 重点促進区域 | 市町村 | 地区名 | 地名 | 地番 |
|-----------|--------|---------|-------------|--------|
| 20 | 喜多方市 | 堰上工業団地 | 松山町鳥見山字堰下 | 7388番2 |
| | | | 松山町鳥見山字堰下 | 7389番1 |
| | | | 松山町鳥見山字堰下 | 7389番2 |
| | | | 松山町鳥見山字堰下 | 7390番 |
| | | | 松山町鳥見山字堰下 | 7391番 |
| | | | 松山町鳥見山字堰下 | 7392番 |
| | | | 松山町鳥見山字堰下 | 7393番 |
| | | | 松山町鳥見山字堰下 | 7394番 |
| | | | 松山町鳥見山字堰下 | 7395番 |
| | | | 松山町鳥見山字堰下 | 7396番 |
| | | | 松山町鳥見山字堰下 | 7397番 |
| | | | 松山町鳥見山字堰下 | 7398番 |
| | | | 松山町鳥見山字堰下 | 7399番1 |
| | | | 松山町鳥見山字堰下 | 7399番2 |
| | | | 松山町鳥見山字堰下 | 7400番 |
| | | | 松山町鳥見山字堰下 | 7401番 |
| | | | 松山町鳥見山字堰下 | 7402番 |
| | | | 松山町鳥見山字堰下 | 7403番 |
| | | | 松山町鳥見山字堰下 | 7404番 |
| | | | 松山町鳥見山字堰下 | 7405番 |
| | | | 松山町鳥見山字堰下 | 7406番 |
| | | | 松山町鳥見山字堰下 | 7407番 |
| | | | 松山町鳥見山字堰下 | 7408番 |
| | | | 松山町鳥見山字堰下 | 7409番1 |
| | | | 松山町鳥見山字堰下 | 7409番2 |
| | | | 松山町鳥見山字堰下 | 7410番 |
| | | | 松山町鳥見山字堰下 | 7411番 |
| | | | 松山町鳥見山字堰下 | 7412番 |
| | | | 松山町鳥見山字堰下 | 7413番 |
| | | | 松山町鳥見山字堰下 | 7414番 |
| | | | 松山町鳥見山字堰下 | 7415番 |
| | | | 松山町鳥見山字堰下 | 7416番 |
| | | | 松山町鳥見山字堰下 | 7417番 |
| | | | 松山町鳥見山字堰下 | 7418番 |
| 松山町鳥見山字堰下 | 7419番1 | | | |
| 松山町鳥見山字堰下 | 7419番2 | | | |
| 松山町鳥見山字堰下 | 7420番 | | | |
| 松山町鳥見山字堰下 | 7421番 | | | |
| 松山町鳥見山字堰下 | 7424番 | | | |
| 松山町鳥見山字堰下 | 7425番 | | | |
| 21 | 喜多方市 | 松舞家工業団地 | 慶徳町松舞家字若宮 | 14番2 |
| | | | 慶徳町松舞家字大門 | 1767番1 |
| | | | 慶徳町松舞家字西連寺 | 1769番1 |
| | | | 慶徳町松舞家字西連寺 | 1770番 |
| | | | 慶徳町松舞家字西連寺 | 1771番 |
| | | | 慶徳町松舞家字西連寺 | 1779番4 |
| | | | 慶徳町松舞家字西連寺 | 1779番6 |
| | | | 慶徳町松舞家字大学段 | 42番2 |
| | | | 慶徳町松舞家字三ツ森山 | 4272番4 |
| | | | 慶徳町松舞家字三ツ森山 | 4272番5 |
| | | | 慶徳町松舞家字三ツ森山 | 4278番1 |
| | | | 慶徳町松舞家字三ツ森山 | 4278番2 |
| | | | 慶徳町松舞家字三ツ森山 | 4278番3 |
| | | | 慶徳町松舞家字三ツ森山 | 4278番4 |
| | | | 慶徳町松舞家字若宮 | 16番 |
| | | | 慶徳町松舞家字若宮 | 19番 |
| | | | 慶徳町松舞家字若宮 | 20番 |
| | | | 慶徳町松舞家字若宮 | 21番1 |
| | | | 慶徳町松舞家字若宮 | 21番2 |
| | | | 慶徳町松舞家字若宮 | 21番3 |
| | | | 慶徳町松舞家字大学段 | 1番 |
| | | | 慶徳町松舞家字大学段 | 2番1 |
| | | | 慶徳町松舞家字大学段 | 2番2 |

工場立地特例対象区域

| 重点促進区域 | 市町村 | 地区名 | 地名 | 地番 | | | |
|-----------|--------|---------|------------|--------|---------|-----------|-------|
| 21 | 喜多方市 | 松舞家工業団地 | 慶徳町松舞家字大学段 | 3番1 | | | |
| | | | 慶徳町松舞家字大学段 | 3番2 | | | |
| | | | 慶徳町松舞家字大学段 | 4番1 | | | |
| | | | 慶徳町松舞家字大学段 | 4番2 | | | |
| | | | 慶徳町松舞家字大学段 | 5番1 | | | |
| | | | 慶徳町松舞家字大学段 | 5番2 | | | |
| | | | 慶徳町松舞家字大学段 | 6番1 | | | |
| | | | 慶徳町松舞家字大学段 | 6番2 | | | |
| | | | 慶徳町松舞家字大学段 | 7番1 | | | |
| | | | 慶徳町松舞家字大学段 | 7番2 | | | |
| | | | 慶徳町松舞家字大学段 | 8番1 | | | |
| | | | 22 | 喜多方市 | 三津井工業団地 | 関柴町三津井字前田 | 409番1 |
| | | | | | | 関柴町三津井字前田 | 412番 |
| 関柴町三津井字前田 | 412番2 | | | | | | |
| 関柴町三津井字前田 | 412番3 | | | | | | |
| 関柴町三津井字前田 | 450番1 | | | | | | |
| 関柴町三津井字前田 | 450番2 | | | | | | |
| 関柴町三津井字前田 | 450番3 | | | | | | |
| 関柴町三津井字前田 | 450番7 | | | | | | |
| 関柴町三津井字前田 | 450番11 | | | | | | |
| 関柴町三津井字前田 | 450番12 | | | | | | |
| 関柴町三津井字前田 | 450番13 | | | | | | |
| 関柴町三津井字前田 | 450番14 | | | | | | |
| 関柴町三津井字前田 | 450番15 | | | | | | |
| 関柴町三津井字前田 | 450番16 | | | | | | |
| 関柴町三津井字前田 | 454番1 | | | | | | |
| 関柴町三津井字前田 | 454番4 | | | | | | |
| 関柴町三津井字前田 | 454番8 | | | | | | |
| 関柴町三津井字前田 | 454番9 | | | | | | |
| 関柴町三津井字前田 | 454番10 | | | | | | |
| 関柴町三津井字前田 | 454番13 | | | | | | |
| 関柴町三津井字前田 | 464番1 | | | | | | |
| 23 | 喜多方市 | 堂畑工業団地 | 豊川町高堂太字堂畑 | 1232番 | | | |
| | | | 豊川町高堂太字堂畑 | 1233番 | | | |
| | | | 豊川町高堂太字堂畑 | 1234番1 | | | |
| | | | 豊川町高堂太字堂畑 | 1235番1 | | | |
| | | | 豊川町高堂太字堂畑 | 1236番1 | | | |
| | | | 豊川町高堂太字堂畑 | 1238番1 | | | |
| | | | 豊川町高堂太字堂畑 | 1238番2 | | | |
| | | | 豊川町高堂太字堂畑 | 1239番 | | | |
| | | | 豊川町高堂太字堂畑 | 1240番 | | | |
| | | | 豊川町高堂太字堂畑 | 1241番 | | | |
| | | | 豊川町高堂太字堂畑 | 1242番 | | | |
| | | | 豊川町高堂太字堂畑 | 1243番1 | | | |
| | | | 豊川町高堂太字堂畑 | 1243番2 | | | |
| | | | 豊川町高堂太字堂畑 | 1244番 | | | |
| | | | 豊川町高堂太字堂畑 | 1245番 | | | |
| | | | 豊川町高堂太字堂畑 | 1246番 | | | |
| | | | 豊川町高堂太字堂畑 | 1247番 | | | |
| | | | 豊川町高堂太字堂畑 | 1248番 | | | |
| | | | 豊川町高堂太字堂畑 | 1249番 | | | |
| | | | 豊川町高堂太字堂畑 | 1250番 | | | |
| | | | 豊川町高堂太字堂畑 | 1251番1 | | | |
| | | | 豊川町高堂太字堂畑 | 1252番1 | | | |
| | | | 豊川町高堂太字堂畑 | 1253番1 | | | |
| | | | 豊川町高堂太字堂畑 | 1254番 | | | |
| | | | 豊川町高堂太字堂畑 | 1255番1 | | | |
| | | | 豊川町高堂太字堂畑 | 1256番1 | | | |
| | | | 豊川町高堂太字堂畑 | 1257番1 | | | |
| | | | 豊川町高堂太字堂畑 | 1258番1 | | | |
| | | | 豊川町高堂太字堂畑 | 1259番1 | | | |
| | | | 豊川町高堂太字堂畑 | 1260番1 | | | |
| 豊川町高堂太字堂畑 | 1269番 | | | | | | |

工場立地特例対象区域

| 重点促進区域 | 市町村 | 地区名 | 地名 | 地番 |
|-----------|--------|--------|-----------|--------|
| 23 | 喜多方市 | 堂畑工業団地 | 豊川町高堂太字堂畑 | 1270番 |
| | | | 豊川町高堂太字堂畑 | 1271番 |
| | | | 豊川町高堂太字堂畑 | 1272番 |
| | | | 豊川町高堂太字堂畑 | 1273番 |
| | | | 豊川町高堂太字堂畑 | 1274番 |
| | | | 豊川町高堂太字堂畑 | 1275番 |
| | | | 豊川町高堂太字堂畑 | 1276番 |
| | | | 豊川町高堂太字堂畑 | 1277番 |
| | | | 豊川町高堂太字堂畑 | 1278番 |
| | | | 豊川町高堂太字堂畑 | 1279番 |
| | | | 豊川町高堂太字堂畑 | 1280番 |
| | | | 豊川町高堂太字堂畑 | 1281番 |
| | | | 豊川町高堂太字堂畑 | 1282番 |
| | | | 豊川町高堂太字堂畑 | 1283番 |
| | | | 豊川町高堂太字堂畑 | 1284番 |
| | | | 豊川町高堂太字堂畑 | 1285番 |
| | | | 豊川町高堂太字堂畑 | 1286番1 |
| | | | 豊川町高堂太字堂畑 | 1286番2 |
| | | | 豊川町高堂太字堂畑 | 1286番3 |
| | | | 豊川町高堂太字堂畑 | 1286番4 |
| | | | 豊川町高堂太字堂畑 | 1287番1 |
| | | | 豊川町高堂太字堂畑 | 1287番2 |
| | | | 豊川町高堂太字堂畑 | 1287番3 |
| | | | 豊川町高堂太字堂畑 | 1287番4 |
| | | | 豊川町高堂太字堂畑 | 1287番5 |
| | | | 豊川町高堂太字堂畑 | 1293番2 |
| | | | 豊川町高堂太字堂畑 | 1325番3 |
| | | | 豊川町高堂太字堂畑 | 1330番 |
| 豊川町高堂太字堂畑 | 1350番2 | | | |
| 豊川町高堂太字堂畑 | 1363番 | | | |
| 豊川町高堂太字堂畑 | 1364番 | | | |
| 24 | 喜多方市 | 別府工業団地 | 塩川町小府根大谷地 | 1番 |
| | | | 塩川町小府根大谷地 | 1番2 |
| | | | 塩川町小府根大谷地 | 8番1 |
| | | | 塩川町小府根大谷地 | 8番2 |
| | | | 塩川町小府根大谷地 | 9番 |
| | | | 塩川町小府根大谷地 | 13番 |
| | | | 塩川町小府根畑ヶ田 | 68番1 |
| | | | 塩川町小府根畑ヶ田 | 69番1 |
| | | | 塩川町小府根畑ヶ田 | 70番1 |
| | | | 塩川町小府根畑ヶ田 | 71番1 |
| | | | 塩川町小府根畑ヶ田 | 81番1 |
| | | | 塩川町小府根畑ヶ田 | 82番 |
| | | | 塩川町小府根畑ヶ田 | 83番1 |
| | | | 塩川町小府根畑ヶ田 | 83番4 |
| | | | 塩川町小府根畑ヶ田 | 86番 |
| | | | 25 | 喜多方市 |
| 松山町鳥見山字松原 | 66番 | | | |
| 松山町鳥見山字松原 | 67番1 | | | |
| 松山町鳥見山字松原 | 68番 | | | |
| 松山町鳥見山字松原 | 69番1 | | | |
| 松山町鳥見山字松原 | 71番1 | | | |
| 松山町鳥見山字松原 | 70番 | | | |
| 松山町鳥見山字松原 | 72番1 | | | |
| 松山町鳥見山字松原 | 72番2 | | | |
| 松山町鳥見山字松原 | 72番3 | | | |
| 松山町鳥見山字松原 | 72番4 | | | |
| 松山町鳥見山字松原 | 74番 | | | |
| 26 | 喜多方市 | 宮津工業団地 | 岩月町宮津字道下東 | 5817番1 |
| | | | 岩月町宮津字道下東 | 5817番3 |
| | | | 岩月町宮津字道下東 | 5817番4 |
| | | | 岩月町宮津字道下東 | 5826番1 |
| | | | 岩月町宮津字道下東 | 5826番2 |

工場立地特例対象区域

| 重点促進区域 | 市町村 | 地区名 | 地名 | 地番 |
|----------|--------|--------|-----------|---------|
| 26 | 喜多方市 | 宮津工業団地 | 岩月町宮津字道下東 | 5826番3 |
| | | | 岩月町宮津字道下東 | 5842番1 |
| | | | 岩月町宮津字道下東 | 5842番2 |
| | | | 岩月町宮津字道下東 | 5842番3 |
| | | | 岩月町宮津字道下東 | 5842番4 |
| | | | 岩月町宮津字道下東 | 5842番5 |
| | | | 岩月町宮津字道下東 | 5843番2 |
| | | | 岩月町宮津字道下東 | 5852番 |
| | | | 岩月町宮津字道下東 | 5888番 |
| | | | 岩月町宮津字道下東 | 5891番1 |
| | | | 岩月町宮津字道下東 | 5906番 |
| | | | 岩月町宮津字道下東 | 5927番2 |
| | | | 岩月町宮津字道下東 | 5964番2 |
| | | | 岩月町宮津字道下東 | 5987番3 |
| | | | 岩月町宮津字道下東 | 5987番5 |
| | | | 岩月町宮津字道下東 | 5987番6 |
| | | | 岩月町宮津字下新田 | 5988番15 |
| | | | 岩月町宮津字下新田 | 5988番6 |
| | | | 岩月町宮津字下新田 | 5989番1 |
| | | | 岩月町宮津字下新田 | 5989番3 |
| | | | 岩月町宮津字道下西 | 6045番2 |
| | | | 岩月町宮津字道下西 | 6056番2 |
| | | | 岩月町宮津字道下西 | 6096番1 |
| | | | 岩月町宮津字道下西 | 6139番3 |
| | | | 岩月町宮津字弘海壇 | 5420番 |
| | | | 岩月町宮津字弘海壇 | 5423番1 |
| | | | 岩月町宮津字弘海壇 | 5423番4 |
| | | | 岩月町宮津字弘海壇 | 5430番1 |
| | | | 岩月町宮津字道下 | 34番 |
| | | | 岩月町宮津字原田 | 5316番2 |
| | | | 岩月町宮津字堰東 | 5458番2 |
| | | | 岩月町宮津字堰東 | 5466番2 |
| | | | 岩月町宮津字堰東 | 5466番3 |
| 岩月町宮津字堰東 | 5475番1 | | | |
| 27 | 喜多方市 | 押切地区 | 字清水が丘三丁目 | 40番 |
| | | | 字清水が丘三丁目 | 41番 |
| | | | 字清水が丘三丁目 | 42番 |
| | | | 字清水が丘三丁目 | 43番 |
| | | | 字清水が丘三丁目 | 44番 |
| | | | 字清水が丘三丁目 | 45番 |
| | | | 字清水台二丁目 | 70番 |
| | | | 字清水台二丁目 | 71番 |
| | | | 字清水台二丁目 | 74番 |
| | | | 字清水台二丁目 | 75番 |
| | | | 字清水台二丁目 | 76番 |
| | | | 字清水台二丁目 | 68番 |
| | | | 字清水台二丁目 | 72番 |
| | | | 字清水台二丁目 | 73番 |
| | | | 字清水台二丁目 | 77番 |
| | | | 字清水台二丁目 | 78番 |
| | | | 字清水台二丁目 | 79番 |
| | | | 字清水台二丁目 | 80番 |
| | | | 字清水台二丁目 | 81番 |
| | | | 字清水台二丁目 | 82番 |
| | | | 字清水台二丁目 | 83番 |
| | | | 字清水台二丁目 | 84番 |
| | | | 字清水台二丁目 | 85番 |
| | | | 字清水台二丁目 | 86番 |
| | | | 字清水台二丁目 | 87番 |
| | | | 字清水台二丁目 | 88番 |
| | | | 字清水台二丁目 | 89番 |
| | | | 字清水台二丁目 | 90番 |
| | | | 字清水台二丁目 | 91番 |

工場立地特例対象区域

| 重点促進区域 | 市町村 | 地区名 | 地名 | 地番 |
|--------|--------|------|-----------|---------|
| 28 | 喜多方市 | 米室地区 | 豊川町米室字太郎丸 | 271番1 |
| | | | 豊川町米室字太郎丸 | 271番2 |
| | | | 豊川町米室字志津 | 5504番1 |
| | | | 豊川町米室字道端 | 5555番5 |
| | | | 豊川町米室字道端 | 5555番9 |
| | | | 豊川町米室字道端 | 5570番3 |
| | | | 豊川町米室字道端 | 5570番9 |
| | | | 豊川町米室字二本杉 | 5580番10 |
| | | | 豊川町米室字二本杉 | 5603番1 |
| | | | 豊川町米室字二本杉 | 5603番4 |
| | | | 豊川町米室字二本杉 | 5603番5 |
| | | | 豊川町米室字二本杉 | 5605番1 |
| | | | 字長内 | 7826番12 |
| | | | 字長内 | 7829番6 |
| | | | 字長内 | 7836番1 |
| | | | 字長内 | 7836番2 |
| | | | 字長内 | 7836番3 |
| | | | 字長内 | 7836番5 |
| | | | 字長内 | 7836番8 |
| | | | 字長内 | 7840番4 |
| | | | 字長内 | 7840番6 |
| | | | 字長内 | 7840番9 |
| | | | 字長内 | 7840番10 |
| | | | 字長内 | 7840番 |
| | | | 字大道端 | 7853番1 |
| | | | 字大道端 | 7853番4 |
| | | | 字大道端 | 7853番9 |
| | | | 字大道端 | 7853番10 |
| | | | 字大道端 | 7853番11 |
| | | | 字大道端 | 7853番12 |
| | | | 字大道端 | 7853番13 |
| | | | 字大道端 | 7853番14 |
| | | | 字大道端 | 7853番15 |
| | | | 字長内 | 7855番2 |
| | | | 字大道端 | 7868番1 |
| | | | 字大道端 | 7868番4 |
| | | | 字大道端 | 7868番5 |
| | | | 字大道端 | 7868番6 |
| | | | 字大道端 | 7868番7 |
| | | | 字大道端 | 7868番8 |
| | | | 字大道端 | 7868番9 |
| | | | 字大道端 | 7898番 |
| | | | 字町田下 | 7911番3 |
| | | | 字町田下 | 7911番4 |
| | | | 字中田 | 7928番1 |
| | | | 字中田 | 7928番10 |
| | | | 字中田 | 7928番11 |
| | | | 字中田 | 7928番12 |
| | | | 字中田 | 7928番13 |
| | | | 字中田 | 7928番14 |
| 字中谷地 | 7951番7 | | | |
| 字中谷地 | 7951番 | | | |
| 字大谷地 | 8036番1 | | | |
| 字大谷地 | 8036番3 | | | |
| 字大谷地 | 8031番4 | | | |
| 字大谷地 | 8031番5 | | | |
| 字千苺新道下 | 8058番2 | | | |
| 字千苺新道下 | 8058番3 | | | |
| 字千苺新道下 | 8058番4 | | | |
| 字千苺新道下 | 8058番5 | | | |
| 字千苺新道下 | 8073番 | | | |
| 字砂子田 | 8115番3 | | | |
| 字砂子田 | 8115番4 | | | |

工場立地特例対象区域

| 重点促進区域 | 市町村 | 地区名 | 地名 | 地番 |
|--------|--------|-------|------------|---------|
| 28 | 喜多方市 | 米室地区 | 字砂子田 | 8115番6 |
| | | | 字砂子田 | 8115番7 |
| | | | 字砂子田 | 8115番8 |
| | | | 字砂子田 | 8121番1 |
| | | | 字砂子田 | 8121番2 |
| | | | 字五百苺 | 8145番1 |
| | | | 字五百苺 | 8145番2 |
| | | | 字五百苺 | 8145番3 |
| | | | 字五百苺 | 8145番6 |
| | | | 字五百苺 | 8158番1 |
| | | | 字五百苺 | 8158番2 |
| | | | 字五百苺 | 8158番3 |
| | | | 字五百苺 | 8158番4 |
| | | | 字五百苺 | 8174番1 |
| | | | 字五百苺 | 8174番2 |
| | | | 字三百苺 | 8196番1 |
| | | | 字三百苺 | 8196番3 |
| | | | 字三百苺 | 8196番4 |
| | | | 字三百苺 | 8198番1 |
| | | | 字三百苺 | 8198番3 |
| | | | 字三百苺 | 8198番4 |
| | | | 字町田下 | 8224番5 |
| | | | 字向谷地 | 8223番2 |
| | | | 字向谷地 | 8245番1 |
| | | | 字向谷地 | 8245番9 |
| | | | 字千苺道下 | 8259番23 |
| | | | 字千苺道下 | 8259番24 |
| | | | 字下川原 | 8290番14 |
| | | | 字下川原 | 8290番15 |
| | | | 字千苺中道上 | 8435番19 |
| | | | 字町田下 | 7911番1 |
| | | | 字町田下 | 7911番2 |
| | | | 字千苺道下 | 8046番1 |
| 字千苺道下 | 8046番2 | | | |
| 字千苺新道下 | 8058番1 | | | |
| 字下川原 | 8086番1 | | | |
| 字千苺道上 | 8352番6 | | | |
| 29 | 喜多方市 | 沢部地区 | 塩川町吉冲字大坪 | 1717番2 |
| | | | 塩川町吉冲字大坪 | 1718番 |
| | | | 塩川町吉冲字台ノ北 | 2206番1 |
| | | | 塩川町吉冲字台ノ北 | 2207番1 |
| | | | 塩川町吉冲字台ノ北 | 2208番1 |
| | | | 塩川町吉冲字台ノ北 | 2208番2 |
| | | | 塩川町吉冲字台ノ北 | 2210番 |
| | | | 塩川町吉冲字台ノ北 | 2211番 |
| | | | 塩川町吉冲字台ノ北 | 2212番 |
| | | | 塩川町吉冲字台ノ北 | 2213番 |
| | | | 塩川町吉冲字台ノ北 | 2214番 |
| | | | 塩川町吉冲字台ノ北 | 2215番1 |
| | | | 豊川町沢部字西薬師堂 | 288番1 |
| | | | 豊川町沢部字前田 | 396番1 |
| | | | 豊川町沢部字前田 | 405番2 |
| 30 | 喜多方市 | 高堂太地区 | 豊川町高堂太字免田 | 997番1 |
| | | | 豊川町高堂太字免田 | 1058番1 |
| | | | 豊川町高堂太字免田 | 1060番1 |
| | | | 豊川町高堂太字免田 | 1061番1 |
| | | | 豊川町高堂太字免田 | 1062番1 |
| | | | 豊川町高堂太字免田 | 1063番1 |
| | | | 豊川町高堂太字免田 | 1064番1 |
| | | | 豊川町高堂太字免田 | 1072番1 |
| | | | 豊川町高堂太字免田 | 1211番1 |
| | | | 豊川町高堂太字免田 | 1211番5 |
| | | | 豊川町高堂太字免田 | 1211番7 |

工場立地特例対象区域

| 重点促進区域 | 市町村 | 地区名 | 地名 | 地番 |
|-----------|--------|-------|-----------|--------|
| 30 | 喜多方市 | 高堂太地区 | 豊川町高堂太字免田 | 1212番 |
| | | | 豊川町高堂太字免田 | 1213番 |
| | | | 豊川町高堂太字免田 | 1214番 |
| | | | 豊川町高堂太字免田 | 1215番 |
| | | | 豊川町高堂太字免田 | 1216番 |
| | | | 豊川町高堂太字免田 | 1217番 |
| | | | 豊川町高堂太字免田 | 1218番1 |
| | | | 豊川町高堂太字免田 | 1228番1 |
| | | | 豊川町高堂太字免田 | 1228番3 |
| | | | 豊川町高堂太字免田 | 1228番4 |
| | | | 豊川町高堂太字免田 | 1229番1 |
| | | | 豊川町高堂太字免田 | 1230番1 |
| | | | 豊川町高堂太字免田 | 1230番1 |
| | | | 豊川町高堂太字免田 | 1230番3 |
| | | | 豊川町高堂太字免田 | 1230番4 |
| | | | 豊川町高堂太字免田 | 1231番1 |
| | | | 豊川町高堂太字免田 | 1231番3 |
| | | | 豊川町高堂太字免田 | 1231番4 |
| | | | 豊川町高堂太字橋向 | 2939番1 |
| | | | 豊川町高堂太字橋向 | 2940番1 |
| | | | 豊川町高堂太字橋向 | 2941番1 |
| | | | 豊川町高堂太字橋向 | 2942番1 |
| | | | 豊川町高堂太字橋向 | 2942番4 |
| | | | 豊川町高堂太字橋向 | 2942番5 |
| | | | 豊川町高堂太字橋向 | 2942番6 |
| | | | 豊川町高堂太字橋向 | 2944番 |
| | | | 豊川町高堂太字橋向 | 2945番1 |
| | | | 豊川町高堂太字橋向 | 2946番1 |
| | | | 豊川町高堂太字橋向 | 2949番1 |
| | | | 豊川町高堂太字橋向 | 2949番3 |
| | | | 豊川町高堂太字橋向 | 2951番 |
| | | | 豊川町高堂太字橋向 | 2952番 |
| | | | 豊川町高堂太字橋向 | 2953番 |
| 豊川町高堂太字橋向 | 2954番1 | | | |
| 豊川町高堂太字橋向 | 1番 | | | |
| 豊川町高堂太字橋向 | 2番1 | | | |
| 31 | 喜多方市 | 下柴地区 | 関柴町下柴字東住 | 504番1 |
| | | | 関柴町下柴字市道上 | 515番1 |
| | | | 関柴町下柴字山道上 | 612番1 |
| 32 | 喜多方市 | 熊倉地区 | 熊倉町都字欠ノ上乙 | 540番1 |
| | | | 熊倉町都字欠ノ上乙 | 546番 |
| | | | 熊倉町都字欠ノ上乙 | 547番 |
| | | | 熊倉町都字欠ノ上乙 | 548番 |
| | | | 熊倉町都字欠ノ上乙 | 549番 |
| | | | 熊倉町都字欠ノ上乙 | 550番 |
| | | | 熊倉町都字欠ノ上乙 | 552番 |
| | | | 熊倉町都字欠ノ上乙 | 562番 |
| | | | 熊倉町都字欠ノ上乙 | 564番 |
| | | | 熊倉町都字欠ノ上乙 | 565番 |
| | | | 熊倉町都字欠ノ上乙 | 567番 |
| | | | 熊倉町都字欠ノ上乙 | 568番 |
| | | | 熊倉町都字欠ノ上乙 | 569番 |
| | | | 熊倉町都字欠ノ上乙 | 570番 |
| | | | 熊倉町都字欠ノ上乙 | 571番 |
| | | | 熊倉町都字欠ノ上乙 | 572番 |
| | | | 熊倉町都字欠ノ上乙 | 572番2 |
| | | | 熊倉町都字欠ノ上乙 | 573番 |
| | | | 熊倉町都字欠ノ上乙 | 574番 |
| | | | 熊倉町都字欠ノ上乙 | 576番 |
| | | | 熊倉町都字欠ノ上乙 | 582番 |
| | | | 熊倉町都字欠ノ上乙 | 583番 |
| | | | 熊倉町都字欠ノ上乙 | 584番 |
| | | | 熊倉町都字欠ノ上乙 | 585番 |

工場立地特例対象区域

| 重点促進区域 | 市町村 | 地区名 | 地名 | 地番 |
|--------|------|------|-----------|-------|
| 32 | 喜多方市 | 熊倉地区 | 熊倉町都字欠ノ上乙 | 587番 |
| | | | 熊倉町都字欠ノ上乙 | 588番 |
| | | | 熊倉町都字欠ノ上乙 | 589番 |
| | | | 熊倉町都字欠ノ上乙 | 590番 |
| | | | 熊倉町都字欠ノ上乙 | 591番 |
| | | | 熊倉町都字欠ノ上乙 | 593番 |
| | | | 熊倉町都字欠ノ上乙 | 594番 |
| | | | 熊倉町都字欠ノ上乙 | 613番 |
| | | | 熊倉町都字欠ノ上乙 | 614番 |
| | | | 熊倉町都字欠ノ上乙 | 620番1 |
| | | | 熊倉町都字欠ノ上乙 | 620番7 |
| | | | 熊倉町都猩猩清水乙 | 621番1 |
| | | | 熊倉町都猩猩清水乙 | 632番1 |
| | | | 熊倉町都猩猩清水乙 | 632番2 |
| | | | 熊倉町都猩猩清水乙 | 632番3 |
| | | | 熊倉町都猩猩清水乙 | 632番4 |
| | | | 熊倉町都猩猩清水乙 | 638番 |
| | | | 熊倉町都猩猩清水乙 | 653番 |
| | | | 熊倉町都猩猩清水乙 | 691番 |
| | | | 熊倉町都猩猩清水乙 | 700番 |
| | | | 熊倉町都猩猩清水乙 | 712番2 |
| 33 | 喜多方市 | 塩川地区 | 塩川町小府根字近江 | 4番2 |
| | | | 塩川町小府根字近江 | 4番3 |
| | | | 塩川町小府根字近江 | 4番4 |
| | | | 塩川町小府根字近江 | 27番1 |
| | | | 塩川町小府根字近江 | 27番2 |
| | | | 塩川町小府根字近江 | 28番1 |
| | | | 塩川町小府根字近江 | 28番2 |
| | | | 塩川町小府根字近江 | 45番 |
| | | | 塩川町小府根字近江 | 46番 |
| | | | 塩川町小府根字近江 | 48番1 |
| | | | 塩川町小府根字近江 | 57番1 |
| | | | 塩川町小府根字近江 | 57番2 |
| | | | 塩川町小府根字近江 | 57番3 |
| | | | 塩川町小府根字近江 | 58番1 |
| | | | 塩川町小府根字近江 | 58番2 |
| | | | 塩川町小府根字近江 | 58番3 |
| | | | 塩川町小府根字近江 | 59番 |
| | | | 塩川町小府根字近江 | 59番2 |
| | | | 塩川町小府根字近江 | 59番3 |
| | | | 塩川町小府根字近江 | 59番4 |
| | | | 塩川町小府根字近江 | 68番1 |
| | | | 塩川町小府根字近江 | 68番2 |
| | | | 塩川町小府根字近江 | 68番3 |
| | | | 塩川町小府根字近江 | 68番4 |
| | | | 塩川町小府根字近江 | 68番5 |
| | | | 塩川町小府根字近江 | 69番 |
| | | | 塩川町小府根字近江 | 71番4 |
| | | | 塩川町小府根字近江 | 72番2 |
| | | | 塩川町小府根字近江 | 75番 |
| | | | 塩川町小府根字近江 | 75番2 |
| | | | 塩川町小府根字近江 | 76番1 |
| | | | 塩川町小府根字近江 | 76番2 |
| | | | 塩川町小府根字近江 | 76番3 |
| | | | 塩川町新江木字川東 | 41番1 |
| | | | 塩川町新江木字川東 | 41番2 |
| | | | 塩川町新江木字千苺 | 71番1 |
| | | | 塩川町新江木字千苺 | 71番3 |
| | | | 塩川町新江木字千苺 | 72番1 |
| | | | 塩川町新江木字千苺 | 72番3 |
| | | | 塩川町新江木字千苺 | 73番1 |
| | | | 塩川町新江木字千苺 | 73番3 |
| | | | 塩川町新江木字千苺 | 75番5 |

工場立地特例対象区域

| 重点促進区域 | 市町村 | 地区名 | 地名 | 地番 |
|----------|---------|--------|------------|--------|
| 33 | 喜多方市 | 塩川地区 | 塩川町新江木字駒形 | 87番1 |
| | | | 塩川町新江木字駒形 | 88番 |
| | | | 塩川町新江木字駒形 | 89番 |
| | | | 塩川町新江木字駒形 | 90番 |
| | | | 塩川町新江木字駒形 | 91番1 |
| | | | 塩川町新江木字駒形 | 92番1 |
| | | | 塩川町新江木字駒形 | 93番1 |
| | | | 塩川町新江木字駒形 | 94番1 |
| | | | 塩川町新江木字駒形 | 99番1 |
| | | | 塩川町新江木字駒形 | 99番3 |
| | | | 塩川町新江木字駒形 | 100番1 |
| | | | 塩川町新江木字駒形 | 101番1 |
| | | | 塩川町新江木字駒形 | 102番1 |
| | | | 塩川町新江木字駒形 | 103番1 |
| | | | 34 | 喜多方市 |
| 豊川町米室字古開 | 142番地3 | | | |
| 豊川町米室字古開 | 142番地12 | | | |
| 豊川町米室字古開 | 142番地13 | | | |
| 豊川町米室字古開 | 142番地14 | | | |
| 豊川町米室字古開 | 142番地15 | | | |
| 豊川町米室字古開 | 142番地16 | | | |
| 豊川町米室字古開 | 142番地20 | | | |
| 豊川町米室字古開 | 142番地21 | | | |
| 豊川町米室字古開 | 142番地22 | | | |
| 豊川町米室字古開 | 142番地26 | | | |
| 35 | 下郷町 | 落合地区 | | |
| | | | 大字落合字西 | 780番2 |
| | | | 大字落合字下の原 | 914番1 |
| | | | 大字落合字下の原 | 914番2 |
| | | | 大字落合字下の原 | 914番2 |
| 36 | 下郷町 | 沢田地区 | 大字沢田字赤岩乙 | 49番1 |
| | | | 大字沢田字赤岩乙 | 49番6 |
| | | | 大字沢田字赤岩乙 | 50番2 |
| | | | 大字沢田字赤岩乙 | 876番1 |
| 37 | 下郷町 | 音金地区 | 大字音金字松林 | 2410番 |
| | | | 大字音金字松林 | 2411番 |
| | | | 大字音金字松林 | 2416番2 |
| 38 | 下郷町 | 高碕地区 | 大字高碕字人数平乙 | 1078番 |
| | | | 大字高碕字人数平乙 | 1079番 |
| | | | 大字高碕字人数平乙 | 1080番1 |
| | | | 大字高碕字人数平乙 | 1082番1 |
| | | | 大字高碕字人数平乙 | 1084番1 |
| | | | 大字高碕字人数平乙 | 1085番1 |
| | | | 大字高碕字人数平乙 | 1086番1 |
| | | | 大字高碕字人数平乙 | 1087番 |
| | | | 大字高碕字人数平乙 | 1088番 |
| | | | 大字高碕字人数平乙 | 1089番 |
| | | | 大字高碕字人数平乙 | 1090番1 |
| | | | 大字高碕字人数平乙 | 1091番1 |
| | | | 大字高碕字人数平乙 | 1092番1 |
| | | | 大字高碕字人数平乙 | 1813番3 |
| | | | 大字高碕字人数平乙 | 1813番4 |
| 39 | 只見町 | 檜戸地区 | 大字檜戸字椿 | 59番1 |
| | | | 大字檜戸字椿 | 59番2 |
| | | | 大字檜戸字椿 | 59番3 |
| 40 | 只見町 | 二軒在家地区 | 大字二軒在家字上夕毛 | 663番 |
| | | | 大字二軒在家字上夕毛 | 664番7 |
| | | | 大字二軒在家字上夕毛 | 664番8 |

工場立地特例対象区域

| 重点促進区域 | 市町村 | 地区名 | 地名 | 地番 | | |
|--------|------------|------------|------------|--------|------------|-------|
| | 只見町 | | 大字二軒在家字上夕毛 | 666番4 | | |
| | 只見町 | | 大字二軒在家字上夕毛 | 667番1 | | |
| | 只見町 | | 大字二軒在家字上夕毛 | 668番1 | | |
| | 只見町 | | 大字二軒在家字上夕毛 | 669番1 | | |
| | 只見町 | | 大字二軒在家字上夕毛 | 669番4 | | |
| | 只見町 | | 大字二軒在家字上夕毛 | 718番 | | |
| | 只見町 | | 大字二軒在家字上夕毛 | 718番2 | | |
| | 只見町 | | 大字二軒在家字上夕毛 | 719番1 | | |
| | 只見町 | | 大字二軒在家字上夕毛 | 719番2 | | |
| | 只見町 | | 大字二軒在家字上夕毛 | 720番 | | |
| | 只見町 | | 大字二軒在家字上夕毛 | 721番1 | | |
| | 只見町 | | 大字二軒在家字上夕毛 | 721番2 | | |
| | 只見町 | | 大字二軒在家字上夕毛 | 722番 | | |
| | 只見町 | | 大字二軒在家字上夕毛 | 737番 | | |
| | 只見町 | | 大字二軒在家字上夕毛 | 737番2 | | |
| | 只見町 | | 大字二軒在家字上夕毛 | 738番 | | |
| | 40 | | 只見町 | 二軒在家地区 | 大字二軒在家字上夕毛 | 740番1 |
| | | | 只見町 | | 大字二軒在家字上夕毛 | 741番1 |
| 只見町 | | 大字二軒在家字上夕毛 | 741番3 | | | |
| 只見町 | | 大字二軒在家字上夕毛 | 742番1 | | | |
| 只見町 | | 大字二軒在家字上夕毛 | 743番 | | | |
| 只見町 | | 大字二軒在家字上夕毛 | 744番 | | | |
| 只見町 | | 大字二軒在家字上夕毛 | 745番 | | | |
| 只見町 | | 大字二軒在家字上夕毛 | 746番 | | | |
| 只見町 | | 大字二軒在家字上夕毛 | 747番2 | | | |
| 只見町 | | 大字二軒在家字上夕毛 | 754番1 | | | |
| 只見町 | | 大字二軒在家字上夕毛 | 754番3 | | | |
| 只見町 | | 大字二軒在家字上夕毛 | 755番 | | | |
| 只見町 | | 大字二軒在家字上夕毛 | 756番 | | | |
| 只見町 | | 大字二軒在家字上夕毛 | 757番 | | | |
| 只見町 | | 大字二軒在家字上夕毛 | 758番1 | | | |
| 只見町 | | 大字二軒在家字上夕毛 | 759番1 | | | |
| 只見町 | | 大字二軒在家字上夕毛 | 760番1 | | | |
| 只見町 | | 大字二軒在家字上夕毛 | 761番1 | | | |
| 只見町 | | 大字二軒在家字上夕毛 | 762番1 | | | |
| 只見町 | | 大字二軒在家字上夕毛 | 763番1 | | | |
| 只見町 | | 大字二軒在家字畑田 | 1番1 | | | |
| 只見町 | | 大字二軒在家字入海 | 1番17 | | | |
| 只見町 | 大字二軒在家字権現堂 | 7番3 | | | | |
| 41 | 南会津町 | 森之前工業団地 | 系沢字森前 | 460番1 | | |
| | 南会津町 | | 系沢字森前 | 486番5 | | |
| | 南会津町 | | 系沢字森前 | 499番1 | | |
| | 南会津町 | | 系沢字森前 | 501番1 | | |
| | 南会津町 | | 系沢字森前 | 508番1 | | |
| | 南会津町 | | 系沢字森前 | 510番 | | |
| | 南会津町 | | 系沢字森前 | 511番 | | |
| | 南会津町 | | 系沢字森前 | 512番 | | |
| | 南会津町 | | 系沢字森前 | 513番1 | | |
| | 南会津町 | | 系沢字森前 | 514番1 | | |
| | 南会津町 | | 系沢字森前 | 515番 | | |
| | 南会津町 | | 系沢字森前 | 516番 | | |
| | 南会津町 | | 系沢字森前 | 517番1 | | |
| | 南会津町 | | 系沢字森前 | 518番1 | | |
| | 南会津町 | | 系沢字森前 | 519番1 | | |
| | 南会津町 | | 系沢字森前 | 520番 | | |
| | 南会津町 | | 系沢字森前 | 521番 | | |
| | 南会津町 | | 系沢字森前 | 522番 | | |
| | 南会津町 | | 系沢字森前 | 523番2 | | |
| | 南会津町 | | 系沢字森前 | 523番1 | | |
| | 南会津町 | | 系沢字森前 | 524番1 | | |
| | 南会津町 | | 系沢字森前 | 525番 | | |
| | 南会津町 | | 系沢字森前 | 526番1 | | |
| | 南会津町 | | 系沢字森前 | 527番 | | |

工場立地特例対象区域

| 重点促進区域 | 市町村 | 地区名 | 地名 | 地番 |
|--------|--------|---------|----------|-----------|
| | 南会津町 | | 系沢字森前 | 528番 |
| | 南会津町 | | 系沢字森前 | 529番1 |
| | 南会津町 | | 系沢字森前 | 529番2 |
| | 南会津町 | | 系沢字森前 | 530番1 |
| | 南会津町 | | 系沢字森前 | 531番 |
| | 南会津町 | | 系沢字森前 | 532番1 |
| | 南会津町 | | 系沢字森前 | 533番1 |
| | 南会津町 | | 系沢字森前 | 534番1 |
| | 南会津町 | | 系沢字森前 | 535番 |
| | 南会津町 | | 系沢字森前 | 536番 |
| | 南会津町 | | 系沢字森前 | 536番2 |
| | 南会津町 | | 系沢字森前 | 537番1 |
| | 南会津町 | | 系沢字森前 | 537番2 |
| | 42 | | 南会津町 | 田部原地区 |
| 南会津町 | | 田島字田部原 | 124番8 | |
| 南会津町 | | 田島字田部原 | 159番1 | |
| 42 | 南会津町 | 田部原地区 | 田島字田部原 | 161番1 |
| | 南会津町 | | 田島字田部原 | 162番1 |
| | 南会津町 | | 田島字田部原 | 170番1 |
| | 南会津町 | | 田島字田部原 | 171番1 |
| | 南会津町 | | 田島字田部原 | 171番2 |
| | 南会津町 | | 田島字田部原 | 172番3 |
| | 南会津町 | | 田島字田部原 | 172番4 |
| | 南会津町 | | 田島字田部原 | 172番5 |
| | 南会津町 | | 田島字田部原 | 172番6 |
| | 南会津町 | | 田島字田部原 | 173番1 |
| | 南会津町 | | 田島字田部原 | 173番2 |
| | 南会津町 | | 田島字田部原 | 174番1 |
| | 南会津町 | | 田島字田部原 | 175番1 |
| | 南会津町 | | 田島字田部原 | 175番2 |
| 南会津町 | 田島字田部原 | 176番1 | | |
| 43 | 南会津町 | 系沢地区 | 系沢字森前 | 456番1 |
| | 南会津町 | | 系沢字森前 | 456番7 |
| | 南会津町 | | 系沢字森前 | 457番4 |
| | 南会津町 | | 系沢字森前 | 457番5 |
| 44 | 西会津町 | 西会津工業団地 | 登世島字上ノ台 | 乙2704番地 |
| | 西会津町 | | 登世島字上ノ台 | 乙2696番地 |
| | 西会津町 | | 登世島字上ノ台 | 乙2713番地2 |
| | 西会津町 | | 登世島字上ノ台 | 乙2713番地7 |
| | 西会津町 | | 登世島字上ノ台 | 乙2738番地2 |
| | 西会津町 | | 登世島字上ノ台 | 乙2739番地2 |
| | 西会津町 | | 登世島字上ノ台 | 乙2755番地4 |
| | 西会津町 | | 登世島字上ノ台 | 乙2747番地1 |
| | 西会津町 | | 登世島字上ノ台 | 乙2747番地2 |
| | 西会津町 | | 登世島字上ノ台 | 乙2747番地4 |
| | 西会津町 | | 登世島字上ノ台 | 乙2745番地5 |
| | 西会津町 | | 登世島字上ノ台 | 乙2745番地6 |
| | 西会津町 | | 登世島字上ノ台 | 乙2763番地9 |
| | 西会津町 | | 登世島字上ノ台 | 乙2775番地 |
| 45 | 西会津町 | 野沢地区 | 野沢字北松原 | 甲1031番地4 |
| | 西会津町 | | 野沢字北松原 | 甲1031番地7 |
| | 西会津町 | | 野沢字北松原 | 甲1031番地16 |
| 46 | 西会津町 | 群岡地区 | 上野尻字下沖ノ原 | 2673番地9 |
| | 西会津町 | | 上野尻字下沖ノ原 | 2673番地10 |
| | 西会津町 | | 上野尻字下沖ノ原 | 2673番地12 |
| | 西会津町 | | 上野尻字下沖ノ原 | 2673番地13 |
| | 西会津町 | | 上野尻字下沖ノ原 | 2673番地24 |
| | 西会津町 | | 上野尻字下沖ノ原 | 2681番地 |
| | 西会津町 | | 上野尻字下沖ノ原 | 2695番地1 |
| | 西会津町 | | 上野尻字下沖ノ原 | 2695番地3 |
| | 西会津町 | | 上野尻字下沖ノ原 | 2697番地1 |
| | 西会津町 | | 上野尻字下沖ノ原 | 2699番地 |
| | 西会津町 | | 上野尻字下沖ノ原 | 2706番地 |

工場立地特例対象区域

| 重点促進区域 | 市町村 | 地区名 | 地名 | 地番 |
|--------|----------|---------|----------|----------|
| | 西会津町 | | 上野尻字下沖ノ原 | 2707番地 |
| | 西会津町 | | 上野尻字下沖ノ原 | 2708番地 |
| | 西会津町 | | 上野尻字下沖ノ原 | 2710番地 |
| 47 | 磐梯町 | 諏訪山地区 | 大字磐梯字諏訪山 | 2913番地 |
| | 磐梯町 | | 大字磐梯字諏訪山 | 2913番地2 |
| | 磐梯町 | | 大字磐梯字諏訪山 | 2915番地1 |
| | 磐梯町 | | 大字磐梯字諏訪山 | 2917番地 |
| | 磐梯町 | | 大字磐梯字諏訪山 | 2919番地2 |
| | 磐梯町 | | 大字磐梯字諏訪山 | 2940番地10 |
| | 磐梯町 | | 大字大谷字日知坂 | 6586番地 |
| | 磐梯町 | | 大字大谷字日知坂 | 6591番地1 |
| | 磐梯町 | | 大字大谷字日知坂 | 6591番地2 |
| | 磐梯町 | | 大字大谷字日知坂 | 6591番地3 |
| | 磐梯町 | | 大字大谷字日知坂 | 6594番地 |
| | 磐梯町 | | 大字大谷字日知坂 | 6610番地 |
| | 磐梯町 | | 大字大谷字日知坂 | 6612番地 |
| 47 | 磐梯町 | 諏訪山地区 | 大字大谷字日知坂 | 6617番地6 |
| | 磐梯町 | | 大字大谷字日知坂 | 6617番地8 |
| | 磐梯町 | | 大字大谷字川辺 | 6623番地2 |
| | 磐梯町 | | 大字大谷字川辺 | 6623番地39 |
| | 磐梯町 | | 大字大谷字川辺 | 6625番地1 |
| | 磐梯町 | | 大字大谷字道東 | 6662番地1 |
| | 磐梯町 | | 大字大谷字道東 | 6662番地3 |
| 磐梯町 | 大字大谷字道東 | 6662番地4 | | |
| 48 | 磐梯町 | 一の沢工場適地 | 大字更科字道德森 | 844番地1 |
| | 磐梯町 | | 大字更科字道德森 | 844番地3 |
| | 磐梯町 | | 大字更科字道德森 | 845番地1 |
| | 磐梯町 | | 大字更科字道德森 | 846番地1 |
| | 磐梯町 | | 大字更科字道德森 | 846番地3 |
| | 磐梯町 | | 大字更科字道德森 | 847番地1 |
| | 磐梯町 | | 大字更科字道德森 | 848番地 |
| | 磐梯町 | | 大字更科字道德森 | 849番地 |
| | 磐梯町 | | 大字更科字道德森 | 850番地 |
| | 磐梯町 | | 大字更科字道德森 | 851番地 |
| | 磐梯町 | | 大字更科字道德森 | 852番地 |
| | 磐梯町 | | 大字更科字道德森 | 853番地 |
| | 磐梯町 | | 大字更科字道德森 | 854番地 |
| | 磐梯町 | | 大字更科字道德森 | 855番地 |
| | 磐梯町 | | 大字更科字道德森 | 856番地 |
| | 磐梯町 | | 大字更科字道德森 | 857番地 |
| | 磐梯町 | | 大字更科字道德森 | 858番地2 |
| | 磐梯町 | | 大字更科字道德森 | 859番地 |
| | 磐梯町 | | 大字更科字道德森 | 860番地 |
| | 磐梯町 | | 大字更科字道德森 | 861番地 |
| | 磐梯町 | | 大字更科字道德森 | 862番地 |
| | 磐梯町 | | 大字更科字道德森 | 863番地1 |
| | 磐梯町 | | 大字更科字道德森 | 863番地2 |
| | 磐梯町 | | 大字更科字道德森 | 864番地 |
| | 磐梯町 | | 大字更科字道德森 | 865番地 |
| | 磐梯町 | | 大字更科字道德森 | 866番地 |
| | 磐梯町 | | 大字更科字道德森 | 867番地 |
| | 磐梯町 | | 大字更科字道德森 | 868番地 |
| | 磐梯町 | | 大字更科字道德森 | 869番地1 |
| | 磐梯町 | | 大字更科字道德森 | 869番地2 |
| | 磐梯町 | | 大字更科字道德森 | 870番地 |
| | 磐梯町 | | 大字更科字道德森 | 871番地 |
| | 磐梯町 | | 大字更科字道德森 | 872番地 |
| 磐梯町 | 大字更科字道德森 | 873番地 | | |
| 磐梯町 | 大字更科字道德森 | 874番地 | | |
| 磐梯町 | 大字更科字道德森 | 875番地1 | | |
| 磐梯町 | 大字更科字道德森 | 875番地2 | | |
| 磐梯町 | 大字更科字道德森 | 875番地3 | | |
| 磐梯町 | 大字更科字道德森 | 876番地 | | |

工場立地特例対象区域

| 重点促進区域 | 市町村 | 地区名 | 地名 | 地番 |
|--------|------|---------|----------|----------|
| | 磐梯町 | | 大字更科字道德森 | 877番地 |
| | 磐梯町 | | 大字更科字道德森 | 878番地 |
| | 磐梯町 | | 大字更科字道德森 | 879番地 |
| | 磐梯町 | | 大字更科字道德森 | 880番地 |
| | 磐梯町 | | 大字更科字道德森 | 881番地 |
| | 磐梯町 | | 大字更科字道德森 | 882番地 |
| | 磐梯町 | | 大字更科字高清水 | 883番地 |
| | 磐梯町 | | 大字更科字高清水 | 892番地 |
| | 磐梯町 | | 大字更科字高清水 | 893番地 |
| | 磐梯町 | | 大字更科字高清水 | 894番地 |
| | 磐梯町 | | 大字更科字高清水 | 895番地 |
| | 磐梯町 | | 大字更科字高清水 | 896番地1 |
| | 磐梯町 | | 大字更科字高清水 | 896番地2 |
| | 磐梯町 | | 大字更科字高清水 | 896番地3 |
| | 磐梯町 | | 大字更科字高清水 | 896番地4 |
| | 磐梯町 | | 大字更科字高清水 | 896番地5 |
| 48 | 磐梯町 | 一の沢工場適地 | 大字更科字高清水 | 896番地6 |
| | 磐梯町 | | 大字更科字高清水 | 897番地1 |
| | 磐梯町 | | 大字更科字高清水 | 897番地2 |
| | 磐梯町 | | 大字更科字高清水 | 899番地 |
| | 磐梯町 | | 大字更科字高清水 | 900番地 |
| | 磐梯町 | | 大字更科字高清水 | 902番地 |
| | 磐梯町 | | 大字更科字高清水 | 908番地 |
| | 磐梯町 | | 大字更科字高清水 | 909番地 |
| | 磐梯町 | | 大字更科字天光 | 1089番地 |
| | 磐梯町 | | 大字更科字天光 | 1122番地1 |
| | 磐梯町 | | 大字更科字天光 | 1123番地1 |
| | 磐梯町 | | 大字更科字天光 | 1124番地1 |
| | 磐梯町 | | 大字更科字天光 | 1124番地2 |
| | 磐梯町 | | 大字更科字天光 | 1124番地3 |
| | 磐梯町 | | 大字更科字天光 | 1124番地4 |
| | 磐梯町 | | 大字更科字天光 | 1124番地5 |
| | 磐梯町 | | 大字更科字天光 | 1124番地6 |
| | 磐梯町 | | 大字更科字天光 | 1124番地7 |
| | 磐梯町 | | 大字更科字天光 | 1124番地8 |
| | 磐梯町 | | 大字更科字天光 | 1124番地9 |
| | 磐梯町 | | 大字更科字天光 | 1124番地10 |
| | 磐梯町 | | 大字更科字天光 | 1125番地1 |
| | 磐梯町 | | 大字更科字天光 | 1126番地1 |
| | 磐梯町 | | 大字更科字天光 | 1127番地1 |
| | 磐梯町 | | 大字更科字天光 | 1128番地1 |
| | 磐梯町 | | 大字更科字天光 | 1128番地2 |
| | 磐梯町 | | 大字更科字天光 | 1128番地3 |
| | 磐梯町 | | 大字更科字天光 | 1128番地4 |
| | 磐梯町 | | 大字更科字天光 | 1128番地5 |
| | 磐梯町 | | 大字更科字天光 | 1128番地6 |
| | 磐梯町 | | 大字更科字天光 | 1128番地7 |
| | 磐梯町 | | 大字更科字天光 | 1129番地 |
| | 磐梯町 | | 大字更科字天光 | 1130番地 |
| | 磐梯町 | | 大字更科字天光 | 1131番地 |
| | 磐梯町 | | 大字更科字向山 | 1184番地12 |
| | 磐梯町 | | 大字更科字向山 | 1184番地13 |
| | 磐梯町 | | 大字更科字向山 | 1184番地14 |
| 49 | 猪苗代町 | 翁島地区 | 大字磐根字中曾根 | 2422番37 |
| | 猪苗代町 | | 大字磐根字中曾根 | 2423番1 |
| | 猪苗代町 | | 大字磐根字中曾根 | 2423番19 |
| | 猪苗代町 | | 大字磐根字中曾根 | 2423番21 |
| | 猪苗代町 | | 大字磐根字中曾根 | 2423番25 |
| | 猪苗代町 | | 大字磐根字中曾根 | 2423番40 |
| | 猪苗代町 | | 大字磐根字中曾根 | 2423番41 |

工場立地特例対象区域

| 重点促進区域 | 市町村 | 地区名 | 地名 | 地番 |
|--------|-------|----------|------------|----------|
| | 猪苗代町 | | 大字磐根字中曾根 | 2423番42 |
| | 猪苗代町 | | 大字磐根字中曾根 | 2423番43 |
| | 猪苗代町 | | 大字磐根字中曾根 | 2423番44 |
| | 猪苗代町 | | 大字磐根字中曾根 | 2423番45 |
| | 猪苗代町 | | 大字磐根字中曾根 | 2423番46 |
| | 猪苗代町 | | 大字磐根字中曾根 | 2423番47 |
| | 猪苗代町 | | 大字磐根字中曾根 | 2423番48 |
| | 猪苗代町 | | 大字磐根字中曾根 | 2423番49 |
| 50 | 猪苗代町 | 月輪地区 | 大字関都字北杉 | 783番 |
| | 猪苗代町 | | 大字関都字北杉 | 787番1 |
| | 猪苗代町 | | 大字関都字北杉 | 792番1 |
| | 猪苗代町 | | 大字関都字北杉 | 793番1 |
| | 猪苗代町 | | 大字関都字北杉 | 793番3 |
| | 猪苗代町 | | 大字関都字北杉 | 794番 |
| | 猪苗代町 | | 大字関都字北杉 | 795番1 |
| | 猪苗代町 | | 大字関都字北杉 | 796番1 |
| 51 | 猪苗代町 | 川桁地区 | 大字川桁字道上 | 37番 |
| | 猪苗代町 | | 大字川桁字道上 | 38番 |
| 52 | 猪苗代町 | 吾妻地区 | 大字蚕養字北門 | 甲24番2 |
| 53 | 会津坂下町 | 坂本工業団地 | 大字坂本字瀧坂ノ上山 | 丙907番4 |
| | 会津坂下町 | | 大字坂本字瀧坂ノ上山 | 丙907番5 |
| | 会津坂下町 | | 大字坂本字五百山 | 丙911番1 |
| | 会津坂下町 | | 大字坂本字五百山 | 丙911番12 |
| | 会津坂下町 | | 大字坂本字行人山 | 丙1036番1 |
| | 会津坂下町 | | 大字坂本字行人山 | 丙1036番2 |
| | 会津坂下町 | | 大字坂本字下平山 | 丙912番2 |
| 53 | 会津坂下町 | 坂本工業団地 | 大字坂本字下平山 | 丙912番3 |
| | 会津坂下町 | | 大字坂本字下平山 | 丙912番4 |
| | 会津坂下町 | | 大字坂本字瀧坂ノ上山 | 丙902番1 |
| | 会津坂下町 | | 大字坂本字瀧坂ノ上山 | 丙901番7 |
| | 会津坂下町 | | 大字坂本字瀧坂ノ上山 | 丙901番8 |
| | 会津坂下町 | | 大字坂本字瀧坂ノ上山 | 丙902番2 |
| | 会津坂下町 | | 大字坂本字瀧坂ノ上山 | 丙902番3 |
| | 会津坂下町 | | 大字坂本字瀧坂ノ上山 | 丙903番2 |
| | 会津坂下町 | | 大字坂本字瀧坂ノ上山 | 丙905番3 |
| | 会津坂下町 | | 大字坂本字瀧坂ノ上山 | 丙907番1 |
| | 会津坂下町 | | 大字坂本字瀧坂ノ上山 | 丙907番2 |
| | 会津坂下町 | | 大字坂本字瀧坂ノ上山 | 丙907番3 |
| | 会津坂下町 | | 大字坂本字瀧坂ノ上山 | 丙908番2 |
| | 会津坂下町 | | 大字坂本字瀧坂ノ上山 | 丙908番4 |
| | 会津坂下町 | | 大字坂本字瀧坂ノ上山 | 丙908番5 |
| | 会津坂下町 | | 大字坂本字瀧坂ノ上山 | 丙908番6 |
| | 会津坂下町 | | 大字坂本字瀧坂ノ上山 | 丙909番2 |
| | 会津坂下町 | | 大字坂本字瀧坂ノ上山 | 丙909番3 |
| | 会津坂下町 | | 大字坂本字瀧坂ノ上山 | 丙910番4 |
| | 会津坂下町 | | 大字坂本字五百山 | 丙911番4 |
| | 会津坂下町 | | 大字坂本字下平山 | 丙912番1 |
| | 会津坂下町 | | 大字坂本字下平山 | 甲1529番92 |
| | 54 | | 会津坂下町 | 第2坂本工業団地 |
| 会津坂下町 | | 大字坂本字下平山 | 甲1529番21 | |
| 会津坂下町 | | 大字坂本字下平山 | 甲1529番22 | |
| 会津坂下町 | | 大字坂本字下平山 | 甲1529番29 | |
| 会津坂下町 | | 大字坂本字下平山 | 甲1529番30 | |
| 会津坂下町 | | 大字坂本字下平山 | 甲1529番31 | |
| 会津坂下町 | | 大字坂本字下平山 | 甲1529番36 | |
| 会津坂下町 | | 大字坂本字下平山 | 甲1529番37 | |
| 会津坂下町 | | 大字坂本字下平山 | 甲1529番38 | |
| 会津坂下町 | | 大字坂本字下平山 | 甲1529番39 | |

工場立地特例対象区域

| 重点促進区域 | 市町村 | 地区名 | 地名 | 地番 |
|--------|-------|----------|----------|-----------|
| | 会津坂下町 | | 大字坂本字下平山 | 甲1529番43 |
| | 会津坂下町 | | 大字坂本字下平山 | 甲1529番44 |
| | 会津坂下町 | | 大字坂本字下平山 | 甲1529番45 |
| | 会津坂下町 | | 大字坂本字下平山 | 甲1529番50 |
| | 会津坂下町 | | 大字坂本字下平山 | 甲1529番51 |
| | 会津坂下町 | | 大字坂本字下平山 | 甲1529番55 |
| | 会津坂下町 | | 大字坂本字下平山 | 甲1529番56 |
| | 会津坂下町 | | 大字坂本字下平山 | 甲1529番57 |
| | 会津坂下町 | | 大字坂本字下平山 | 甲1529番58 |
| | 会津坂下町 | | 大字坂本字下平山 | 甲1529番59 |
| | 会津坂下町 | | 大字坂本字下平山 | 甲1529番60 |
| | 会津坂下町 | | 大字坂本字下平山 | 甲1529番61 |
| | 会津坂下町 | | 大字坂本字下平山 | 甲1529番63 |
| | 会津坂下町 | | 大字坂本字下平山 | 甲1529番64 |
| | 会津坂下町 | | 大字坂本字下平山 | 甲1529番65 |
| | 会津坂下町 | | 大字坂本字下平山 | 甲1529番66 |
| | 会津坂下町 | | 大字坂本字下平山 | 甲1529番67 |
| | 会津坂下町 | | 大字坂本字下平山 | 甲1529番68 |
| | 会津坂下町 | | 大字坂本字下平山 | 甲1529番69 |
| | 会津坂下町 | | 大字坂本字下平山 | 甲1529番70 |
| | 会津坂下町 | | 大字坂本字下平山 | 甲1529番71 |
| | 会津坂下町 | | 大字坂本字下平山 | 甲1529番72 |
| | 会津坂下町 | | 大字坂本字下平山 | 甲1529番73 |
| 54 | 会津坂下町 | 第2坂本工業団地 | 大字坂本字下平山 | 甲1529番74 |
| | 会津坂下町 | | 大字坂本字下平山 | 甲1529番75 |
| | 会津坂下町 | | 大字坂本字下平山 | 甲1529番76 |
| | 会津坂下町 | | 大字坂本字下平山 | 甲1529番77 |
| | 会津坂下町 | | 大字坂本字下平山 | 甲1529番78 |
| | 会津坂下町 | | 大字坂本字下平山 | 甲1529番79 |
| | 会津坂下町 | | 大字坂本字下平山 | 甲1529番80 |
| | 会津坂下町 | | 大字坂本字下平山 | 甲1529番81 |
| | 会津坂下町 | | 大字坂本字下平山 | 甲1529番82 |
| | 会津坂下町 | | 大字坂本字下平山 | 甲1529番83 |
| | 会津坂下町 | | 大字坂本字下平山 | 甲1529番84 |
| | 会津坂下町 | | 大字坂本字下平山 | 甲1529番85 |
| | 会津坂下町 | | 大字坂本字下平山 | 甲1529番86 |
| | 会津坂下町 | | 大字坂本字下平山 | 甲1529番87 |
| | 会津坂下町 | | 大字坂本字下平山 | 甲1529番88 |
| | 会津坂下町 | | 大字坂本字下平山 | 甲1529番89 |
| | 会津坂下町 | | 大字坂本字下平山 | 甲1529番90 |
| | 会津坂下町 | | 大字坂本字下平山 | 甲1529番91 |
| | 会津坂下町 | | 大字坂本字下平山 | 甲1529番93 |
| | 会津坂下町 | | 大字坂本字下平山 | 甲1529番94 |
| | 会津坂下町 | | 大字坂本字下平山 | 甲1529番100 |
| | 会津坂下町 | | 大字坂本字下平山 | 甲1529番105 |
| | 会津坂下町 | | 大字坂本字下平山 | 甲1529番107 |
| | 会津坂下町 | | 大字坂本字下平山 | 甲1529番109 |
| | 会津坂下町 | | 大字坂本字下平山 | 甲1529番133 |
| | 会津坂下町 | | 大字坂本字下平山 | 甲1529番134 |
| | 会津坂下町 | | 大字坂本字下平山 | 甲1529番141 |
| | 会津坂下町 | | 大字坂本字下平山 | 甲1529番143 |
| | 会津坂下町 | | 大字坂本字下平山 | 甲1529番146 |
| | 会津坂下町 | | 大字坂本字下平山 | 甲1529番148 |
| | 会津坂下町 | | 大字坂本字下平 | 甲1509番1 |
| | 会津坂下町 | | 大字坂本字下平 | 甲1510番1 |
| | 会津坂下町 | | 大字坂本字下平 | 甲1511番1 |
| | 会津坂下町 | | 大字坂本字下平 | 甲1512番1 |
| | 会津坂下町 | | 大字坂本字下平 | 甲1513番1 |
| | 会津坂下町 | | 大字坂本字下平 | 甲1514番1 |
| | 会津坂下町 | | 大字坂本字下平 | 甲1515番1 |
| | 会津坂下町 | | 大字坂本字下平 | 甲1516番1 |
| | 会津坂下町 | | 大字坂本字下平 | 甲1519番2 |
| | 会津坂下町 | | 大字坂本字下平 | 甲1520番1 |

工場立地特例対象区域

| 重点促進区域 | 市町村 | 地区名 | 地名 | 地番 |
|--------|-------|----------|----------|---------|
| | 会津坂下町 | | 大字坂本字下平 | 甲1521番1 |
| | 会津坂下町 | | 大字坂本字下平 | 甲1522番1 |
| | 会津坂下町 | | 大字坂本字下平 | 甲1522番2 |
| | 会津坂下町 | | 大字坂本字下平 | 甲1523番1 |
| | 会津坂下町 | | 大字坂本字下平 | 甲1523番2 |
| | 会津坂下町 | | 大字坂本字下平 | 甲1524番 |
| | 会津坂下町 | | 大字坂本字下平 | 甲1525番 |
| | 会津坂下町 | | 大字坂本字下平 | 甲1526番 |
| | 会津坂下町 | | 大字坂本字下平 | 甲1527番 |
| | 会津坂下町 | | 大字坂本字下平 | 甲1528番 |
| | 会津坂下町 | | 大字坂本字下平山 | 丙906番1 |
| | 会津坂下町 | | 大字坂本字下平山 | 丙906番2 |
| | 会津坂下町 | | 大字坂本字下平山 | 丙906番3 |
| | 会津坂下町 | | 大字坂本字下平山 | 丙906番4 |
| | 会津坂下町 | | 大字坂本字下平山 | 丙906番5 |
| | 会津坂下町 | | 大字坂本字下平山 | 丙906番6 |
| | 会津坂下町 | | 大字坂本字下平山 | 丙906番7 |
| | 会津坂下町 | | 大字坂本字下平山 | 丙906番8 |
| | 会津坂下町 | | 大字坂本字下平山 | 丙906番9 |
| | 会津坂下町 | | 大字坂本字下平山 | 丙906番10 |
| | 会津坂下町 | | 大字坂本字下平山 | 丙906番11 |
| | 会津坂下町 | | 大字坂本字下平山 | 丙906番12 |
| | 会津坂下町 | | 大字坂本字下平山 | 丙906番13 |
| 54 | 会津坂下町 | 第2坂本工業団地 | 大字坂本字下平山 | 丙906番14 |
| | 会津坂下町 | | 大字坂本字下平山 | 丙906番15 |
| | 会津坂下町 | | 大字坂本字下平山 | 丙906番16 |
| | 会津坂下町 | | 大字坂本字下平山 | 丙906番17 |
| | 会津坂下町 | | 大字坂本字下平山 | 丙906番18 |
| | 会津坂下町 | | 大字坂本字下平山 | 丙906番19 |
| | 会津坂下町 | | 大字坂本字下平山 | 丙906番20 |
| | 会津坂下町 | | 大字坂本字下平山 | 丙906番21 |
| | 会津坂下町 | | 大字坂本字下平山 | 丙906番22 |
| | 会津坂下町 | | 大字坂本字下平山 | 丙906番23 |
| | 会津坂下町 | | 大字坂本字西原 | 乙871番1 |
| | 会津坂下町 | | 大字坂本字和泉境 | 丙543番 |
| | 会津坂下町 | | 大字坂本字和泉境 | 丙545番 |
| | 会津坂下町 | | 大字坂本字和泉境 | 丙546番 |
| | 会津坂下町 | | 大字坂本字和泉境 | 丙547番 |
| | 会津坂下町 | | 大字坂本字和泉境 | 丙548番イ |
| | 会津坂下町 | | 大字坂本字和泉境 | 丙548番ロ |
| | 会津坂下町 | | 大字坂本字和泉境 | 丙549番 |
| | 会津坂下町 | | 大字坂本字和泉境 | 丙550番 |
| | 会津坂下町 | | 大字坂本字和泉境 | 丙551番 |
| | 会津坂下町 | | 大字坂本字和泉境 | 丙552番 |
| | 会津坂下町 | | 大字坂本字和泉境 | 丙553番 |
| | 会津坂下町 | | 大字坂本字和泉境 | 丙554番 |
| | 会津坂下町 | | 大字坂本字和泉境 | 丙555番 |
| | 会津坂下町 | | 大字坂本字和泉境 | 丙556番 |
| | 会津坂下町 | | 大字坂本字和泉境 | 丙557番 |
| | 会津坂下町 | | 大字坂本字和泉境 | 丙558番 |
| | 会津坂下町 | | 大字坂本字和泉境 | 丙559番 |
| | 会津坂下町 | | 大字坂本字和泉境 | 丙560番 |
| | 会津坂下町 | | 大字坂本字和泉境 | 丙561番 |
| | 会津坂下町 | | 大字坂本字和泉境 | 丙562番 |
| | 会津坂下町 | | 大字坂本字窪 | 甲585番地1 |
| | 会津坂下町 | | 大字坂本字窪 | 甲586番地 |
| | 会津坂下町 | | 大字坂本字窪 | 甲587番地 |
| | 会津坂下町 | | 大字坂本字窪 | 甲588番地 |
| | 会津坂下町 | | 大字坂本字窪 | 甲589番地 |
| | 会津坂下町 | | 大字坂本字窪 | 甲590番地 |
| | 会津坂下町 | | 大字坂本字窪 | 甲591番地 |
| | 会津坂下町 | | 大字坂本字窪 | 甲592番地 |
| | 会津坂下町 | | 大字坂本字窪 | 甲593番地 |

工場立地特例対象区域

| 重点促進区域 | 市町村 | 地区名 | 地名 | 地番 |
|--------|-------|----------|------------|-----------|
| | 会津坂下町 | | 大字坂本字窪 | 甲594番地 |
| | 会津坂下町 | | 大字坂本字窪 | 甲595番地 |
| | 会津坂下町 | | 大字坂本字窪 | 甲596番地 |
| | 会津坂下町 | | 大字坂本字窪 | 甲597番地 |
| | 会津坂下町 | | 大字坂本字窪 | 甲598番 |
| | 会津坂下町 | | 大字坂本字窪 | 甲599番イ |
| | 会津坂下町 | | 大字坂本字窪 | 甲599番口 |
| | 会津坂下町 | | 大字坂本字窪 | 甲599番ハ |
| | 会津坂下町 | | 大字坂本字窪 | 甲600番地 |
| | 会津坂下町 | | 大字坂本字窪 | 甲601番地 |
| | 会津坂下町 | | 大字坂本字窪 | 甲602番地 |
| | 会津坂下町 | | 大字坂本字窪 | 甲603番地 |
| | 会津坂下町 | | 大字坂本字窪 | 甲604番地 |
| | 会津坂下町 | | 大字坂本字窪 | 甲610番地 |
| | 会津坂下町 | | 大字坂本字窪 | 甲611番地1 |
| | 会津坂下町 | | 大字坂本字瀧坂ノ上山 | 丙899番1 |
| | 会津坂下町 | | 大字坂本字瀧坂ノ上山 | 丙899番2 |
| | 会津坂下町 | | 大字坂本字瀧坂ノ上山 | 丙899番3 |
| | 会津坂下町 | | 大字坂本字瀧坂ノ上山 | 丙899番地12 |
| | 会津坂下町 | | 大字坂本字瀧坂ノ上山 | 丙899番地13 |
| | 会津坂下町 | | 大字坂本字瀧坂ノ上山 | 丙899番地14 |
| | 会津坂下町 | | 大字坂本字瀧坂ノ上山 | 丙899番地15 |
| | 会津坂下町 | | 大字坂本字瀧坂ノ上山 | 丙899番地16 |
| 54 | 会津坂下町 | 第2坂本工業団地 | 大字坂本字瀧坂ノ上山 | 丙900番1 |
| | 会津坂下町 | | 大字坂本字瀧坂ノ上山 | 丙900番地2 |
| | 会津坂下町 | | 大字坂本字瀧坂ノ上山 | 丙900番地3 |
| | 会津坂下町 | | 大字坂本字瀧坂ノ上山 | 丙900番地4 |
| | 会津坂下町 | | 大字坂本字瀧坂ノ上山 | 丙900番地5 |
| | 会津坂下町 | | 大字坂本字瀧坂ノ上山 | 丙900番地6 |
| | 会津坂下町 | | 大字坂本字瀧坂ノ上 | 丙798番 |
| | 会津坂下町 | | 大字坂本字瀧坂ノ上 | 丙803番 |
| | 会津坂下町 | | 大字坂本字瀧坂ノ上 | 丙804番 |
| | 会津坂下町 | | 大字坂本字瀧坂ノ上 | 丙805番 |
| | 会津坂下町 | | 大字坂本字瀧坂ノ上 | 丙806番 |
| | 会津坂下町 | | 大字坂本字瀧坂ノ上 | 丙807番 |
| | 会津坂下町 | | 大字坂本字瀧坂ノ上 | 丙808番 |
| | 会津坂下町 | | 大字坂本字瀧坂ノ上 | 丙809番 |
| | 会津坂下町 | | 大字坂本字瀧坂ノ上 | 丙810番 |
| | 会津坂下町 | | 大字坂本字瀧坂ノ上 | 丙811番 |
| | 会津坂下町 | | 大字坂本字瀧坂ノ上 | 丙812番 |
| | 会津坂下町 | | 大字坂本字瀧坂ノ上 | 丙813番 |
| | 会津坂下町 | | 大字坂本字瀧坂ノ上 | 丙814番 |
| | 会津坂下町 | | 大字坂本字瀧坂ノ上 | 丙815番 |
| | 会津坂下町 | | 大字坂本字瀧坂ノ上 | 丙816番 |
| | 会津坂下町 | | 大字坂本字瀧坂ノ上 | 丙822番 |
| | 会津坂下町 | | 大字坂本字瀧坂ノ上 | 丙823番 |
| | 会津坂下町 | | 大字坂本字瀧坂ノ上 | 丙824番 |
| | 会津坂下町 | | 大字坂本字瀧坂ノ上 | 丙825番 |
| | 会津坂下町 | | 大字坂本字瀧坂ノ上 | 丙848番 |
| | 会津坂下町 | | 大字坂本字瀧坂ノ上 | 丙849番 |
| | 会津坂下町 | | 大字坂本字瀧坂ノ上 | 丙850番 |
| | 会津坂下町 | | 大字坂本字瀧坂ノ上 | 丙854番 |
| | 会津坂下町 | | 大字坂本字下平山 | 甲1529番98 |
| | 会津坂下町 | | 大字坂本字下平山 | 甲1529番99 |
| | 会津坂下町 | | 大字坂本字下平山 | 甲1529番101 |
| | 会津坂下町 | | 大字坂本字下平山 | 甲1529番102 |
| | 会津坂下町 | | 大字坂本字下平山 | 甲1529番103 |
| | 会津坂下町 | | 大字坂本字下平山 | 甲1529番104 |
| | 会津坂下町 | | 大字坂本字下平山 | 甲1529番106 |
| | 会津坂下町 | | 大字坂本字下平山 | 甲1529番108 |
| | 会津坂下町 | | 大字坂本字下平山 | 甲1529番110 |
| | 会津坂下町 | | 大字坂本字下平山 | 甲1529番111 |
| | 会津坂下町 | | 大字坂本字下平山 | 甲1529番112 |

工場立地特例対象区域

| 重点促進区域 | 市町村 | 地区名 | 地名 | 地番 |
|--------|-------|--------|----------|-----------|
| | 会津坂下町 | | 大字坂本字下平山 | 甲1529番113 |
| | 会津坂下町 | | 大字坂本字下平山 | 甲1529番114 |
| | 会津坂下町 | | 大字坂本字下平山 | 甲1529番117 |
| | 会津坂下町 | | 大字坂本字下平山 | 甲1529番120 |
| | 会津坂下町 | | 大字坂本字下平山 | 甲1529番121 |
| | 会津坂下町 | | 大字坂本字下平山 | 甲1529番123 |
| | 会津坂下町 | | 大字坂本字下平山 | 甲1529番124 |
| | 会津坂下町 | | 大字坂本字下平山 | 甲1529番128 |
| | 会津坂下町 | | 大字坂本字下平山 | 甲1529番130 |
| | 会津坂下町 | | 大字坂本字下平山 | 甲1529番142 |
| | 会津坂下町 | | 大字坂本字下平山 | 甲1529番144 |
| | 会津坂下町 | | 大字坂本字下平山 | 甲1529番147 |
| | 会津坂下町 | | 大字坂本字下平山 | 甲1529番149 |
| | 会津坂下町 | | 大字坂本字下平山 | 甲1529番160 |
| | 会津坂下町 | | 大字坂本字下平山 | 甲1529番162 |
| | 会津坂下町 | | 大字坂本字下平山 | 甲1529番163 |
| | 会津坂下町 | | 大字坂本字下平山 | 丙906番24 |
| | 会津坂下町 | | 大字坂本字下平山 | 丙906番25 |
| | 会津坂下町 | | 大字坂本字下平山 | 丙906番26 |
| | 会津坂下町 | | 大字坂本字下平山 | 丙906番27 |
| 55 | 会津坂下町 | 坂下西部地区 | 大字塔寺字杉境 | 1914番 |
| | 会津坂下町 | | 大字塔寺字杉境 | 1915番 |
| | 会津坂下町 | | 大字塔寺字杉境 | 1917番 |
| 55 | 会津坂下町 | 坂下西部地区 | 大字塔寺字杉境 | 1918番 |
| | 会津坂下町 | | 大字塔寺字杉境 | 1919番 |
| | 会津坂下町 | | 大字塔寺字杉境 | 1920番 |
| | 会津坂下町 | | 大字塔寺字杉境 | 1921番 |
| | 会津坂下町 | | 大字塔寺字杉境 | 1922番 |
| | 会津坂下町 | | 大字塔寺字杉境 | 1924番1 |
| | 会津坂下町 | | 大字塔寺字杉境 | 1926番 |
| | 会津坂下町 | | 大字塔寺字杉境 | 1927番 |
| | 会津坂下町 | | 大字塔寺字杉境 | 1928番 |
| | 会津坂下町 | | 大字塔寺字杉境 | 1929番 |
| | 会津坂下町 | | 大字塔寺字杉境 | 1930番 |
| | 会津坂下町 | | 大字塔寺字杉境 | 1931番 |
| | 会津坂下町 | | 大字塔寺字杉境 | 1932番 |
| | 会津坂下町 | | 大字塔寺字杉境 | 1933番 |
| | 会津坂下町 | | 大字塔寺字杉境 | 1934番 |
| | 会津坂下町 | | 大字塔寺字杉境 | 1935番 |
| | 会津坂下町 | | 大字塔寺字杉境 | 1936番 |
| | 会津坂下町 | | 大字塔寺字杉境 | 1937番 |
| | 会津坂下町 | | 大字塔寺字杉境 | 1938番 |
| | 会津坂下町 | | 大字塔寺字杉境 | 1939番 |
| | 会津坂下町 | | 大字塔寺字杉境 | 1940番 |
| | 会津坂下町 | | 大字塔寺字杉境 | 1941番 |
| | 会津坂下町 | | 大字塔寺字杉境 | 1942番1 |
| | 会津坂下町 | | 大字塔寺字杉境 | 1943番1 |
| | 会津坂下町 | | 大字塔寺字杉境 | 1944番 |
| | 会津坂下町 | | 大字塔寺字杉境 | 1945番 |
| | 会津坂下町 | | 大字塔寺字杉境 | 1946番 |
| | 会津坂下町 | | 大字塔寺字杉境 | 1947番 |
| | 会津坂下町 | | 大字塔寺字杉境 | 1948番 |
| | 会津坂下町 | | 大字塔寺字杉境 | 1949番 |
| | 会津坂下町 | | 大字塔寺字杉境 | 1950番 |
| | 会津坂下町 | | 大字塔寺字杉境 | 1951番 |
| | 会津坂下町 | | 大字塔寺字杉境 | 1952番 |
| | 会津坂下町 | | 大字塔寺字杉境 | 1953番 |
| | 会津坂下町 | | 大字塔寺字杉境 | 1954番 |
| | 会津坂下町 | | 大字塔寺字杉境 | 1955番 |
| | 会津坂下町 | | 大字塔寺字杉境 | 1970番 |
| | 会津坂下町 | | 大字塔寺字杉境 | 1971番イ |
| | 会津坂下町 | | 大字塔寺字杉境 | 1971番口 |
| | 会津坂下町 | | 大字塔寺字杉境 | 1972番 |

工場立地特例対象区域

| 重点促進区域 | 市町村 | 地区名 | 地名 | 地番 |
|--------|-------|--------|---------|--------|
| | 会津坂下町 | | 大字塔寺字杉境 | 1973番1 |
| | 会津坂下町 | | 大字塔寺字杉境 | 1974番 |
| | 会津坂下町 | | 大字塔寺字上野 | 2345番1 |
| | 会津坂下町 | | 大字塔寺字上野 | 2346番 |
| | 会津坂下町 | | 大字塔寺字上野 | 2347番1 |
| | 会津坂下町 | | 大字塔寺字上野 | 2349番 |
| | 会津坂下町 | | 大字塔寺字上野 | 2353番 |
| | 会津坂下町 | | 大字塔寺字上野 | 2354番イ |
| | 会津坂下町 | | 大字塔寺字上野 | 2354番口 |
| | 会津坂下町 | | 大字塔寺字上野 | 2355番 |
| | 会津坂下町 | | 大字塔寺字上野 | 2356番 |
| | 会津坂下町 | | 大字塔寺字上野 | 2357番 |
| | 会津坂下町 | | 大字塔寺字上野 | 2358番1 |
| | 会津坂下町 | | 大字塔寺字上野 | 2359番1 |
| | 会津坂下町 | | 大字塔寺字上野 | 2360番 |
| | 会津坂下町 | | 大字塔寺字上野 | 2361番1 |
| | 会津坂下町 | | 大字塔寺字上野 | 2362番1 |
| | 会津坂下町 | | 大字塔寺字上野 | 2363番 |
| | 会津坂下町 | | 大字塔寺字上野 | 2364番 |
| | 会津坂下町 | | 大字塔寺字上野 | 2365番1 |
| | 会津坂下町 | | 大字塔寺字上野 | 2365番2 |
| | 会津坂下町 | | 大字塔寺字上野 | 2365番3 |
| | 会津坂下町 | | 大字塔寺字上野 | 2366番 |
| 55 | 会津坂下町 | 坂下西部地区 | 大字塔寺字上野 | 2367番 |
| | 会津坂下町 | | 大字塔寺字上野 | 2371番 |
| | 会津坂下町 | | 大字塔寺字上野 | 2372番1 |
| | 会津坂下町 | | 大字塔寺字上野 | 2372番2 |
| | 会津坂下町 | | 大字塔寺字上野 | 2374番1 |
| | 会津坂下町 | | 大字塔寺字上野 | 2375番1 |
| | 会津坂下町 | | 大字塔寺字上野 | 2376番2 |
| | 会津坂下町 | | 大字塔寺字杉境 | 1963番 |
| | 会津坂下町 | | 大字塔寺字杉境 | 1964番 |
| | 会津坂下町 | | 大字塔寺字杉境 | 1981番 |
| | 会津坂下町 | | 大字塔寺字杉境 | 1983番1 |
| | 会津坂下町 | | 大字塔寺字杉境 | 1983番2 |
| | 会津坂下町 | | 大字塔寺字杉境 | 1984番 |
| | 会津坂下町 | | 大字塔寺字杉境 | 1985番 |
| | 会津坂下町 | | 大字塔寺字杉境 | 1986番 |
| | 会津坂下町 | | 大字塔寺字杉境 | 1987番 |
| | 会津坂下町 | | 大字塔寺字杉境 | 1996番1 |
| | 会津坂下町 | | 大字塔寺字杉境 | 1997番1 |
| | 会津坂下町 | | 大字塔寺字杉境 | 1998番1 |
| | 会津坂下町 | | 大字塔寺字杉境 | 1999番1 |
| | 会津坂下町 | | 大字塔寺字杉境 | 2000番1 |
| | 会津坂下町 | | 大字塔寺字杉境 | 2001番 |
| | 会津坂下町 | | 大字塔寺字杉境 | 2002番 |
| | 会津坂下町 | | 大字塔寺字杉境 | 2040番 |
| | 会津坂下町 | | 大字塔寺字杉境 | 2041番 |
| | 会津坂下町 | | 大字塔寺字杉境 | 2043番1 |
| | 会津坂下町 | | 大字塔寺字杉境 | 2044番1 |
| | 会津坂下町 | | 大字塔寺字杉境 | 2045番1 |
| | 会津坂下町 | | 大字塔寺字杉境 | 2046番 |
| | 会津坂下町 | | 大字塔寺字杉境 | 2047番 |
| | 会津坂下町 | | 大字塔寺字杉境 | 2049番 |
| | 会津坂下町 | | 大字塔寺字杉境 | 2050番 |
| | 会津坂下町 | | 大字塔寺字杉境 | 2051番1 |
| | 会津坂下町 | | 大字塔寺字杉境 | 2052番1 |
| | 会津坂下町 | | 大字塔寺字杉境 | 2053番1 |
| | 会津坂下町 | | 大字塔寺字杉境 | 2053番4 |
| | 会津坂下町 | | 大字塔寺字杉境 | 2055番 |
| | 会津坂下町 | | 大字塔寺字杉境 | 2056番 |
| | 会津坂下町 | | 大字塔寺字杉境 | 2060番1 |
| | 会津坂下町 | | 大字塔寺字杉境 | 2060番2 |

工場立地特例対象区域

| 重点促進区域 | 市町村 | 地区名 | 地名 | 地番 |
|--------|-------|--------|----------|--------|
| | 会津坂下町 | | 大字塔寺字杉境 | 2061番 |
| | 会津坂下町 | | 大字塔寺字杉境 | 2062番 |
| | 会津坂下町 | | 大字塔寺字杉境 | 2063番 |
| | 会津坂下町 | | 大字塔寺字杉境 | 2064番 |
| | 会津坂下町 | | 大字塔寺字杉境 | 2065番 |
| | 会津坂下町 | | 大字塔寺字杉境 | 2066番 |
| | 会津坂下町 | | 大字塔寺字杉境 | 2067番1 |
| | 会津坂下町 | | 大字塔寺字杉境 | 2068番 |
| | 会津坂下町 | | 大字塔寺字杉境 | 2069番1 |
| | 会津坂下町 | | 大字塔寺字杉境 | 2070番1 |
| | 会津坂下町 | | 大字塔寺字杉境 | 2071番1 |
| | 会津坂下町 | | 大字塔寺字杉境 | 2072番1 |
| | 会津坂下町 | | 大字塔寺字下川原 | 2141番1 |
| | 会津坂下町 | | 大字塔寺字下川原 | 2141番2 |
| | 会津坂下町 | | 大字塔寺字下川原 | 2142番1 |
| | 会津坂下町 | | 大字塔寺字下川原 | 2142番2 |
| | 会津坂下町 | | 大字塔寺字下川原 | 2143番 |
| | 会津坂下町 | | 大字塔寺字下川原 | 2144番 |
| | 会津坂下町 | | 大字塔寺字下川原 | 2145番 |
| | 会津坂下町 | | 大字塔寺字下川原 | 2146番 |
| | 会津坂下町 | | 大字塔寺字下川原 | 2147番 |
| | 会津坂下町 | | 大字塔寺字下川原 | 2148番 |
| | 会津坂下町 | | 大字塔寺字下川原 | 2149番 |
| 55 | 会津坂下町 | 坂下西部地区 | 大字塔寺字下川原 | 2150番 |
| | 会津坂下町 | | 大字塔寺字下川原 | 2151番 |
| | 会津坂下町 | | 大字塔寺字下川原 | 2152番 |
| | 会津坂下町 | | 大字塔寺字下川原 | 2153番 |
| | 会津坂下町 | | 大字塔寺字下川原 | 2154番1 |
| | 会津坂下町 | | 大字塔寺字下川原 | 2154番2 |
| | 会津坂下町 | | 大字塔寺字下川原 | 2155番1 |
| | 会津坂下町 | | 大字塔寺字下川原 | 2156番1 |
| | 会津坂下町 | | 大字塔寺字下川原 | 2157番1 |
| | 会津坂下町 | | 大字塔寺字下川原 | 2157番2 |
| | 会津坂下町 | | 大字塔寺字下川原 | 2159番1 |
| | 会津坂下町 | | 大字塔寺字下川原 | 2160番1 |
| | 会津坂下町 | | 大字塔寺字下川原 | 2161番1 |
| | 会津坂下町 | | 大字塔寺字下川原 | 2166番1 |
| | 会津坂下町 | | 大字塔寺字下川原 | 2167番 |
| | 会津坂下町 | | 大字塔寺字上野 | 2304番 |
| | 会津坂下町 | | 大字塔寺字上野 | 2305番1 |
| | 会津坂下町 | | 大字塔寺字上野 | 2305番2 |
| | 会津坂下町 | | 大字塔寺字上野 | 2305番3 |
| | 会津坂下町 | | 大字塔寺字上野 | 2306番 |
| | 会津坂下町 | | 大字塔寺字上野 | 2307番 |
| | 会津坂下町 | | 大字塔寺字上野 | 2308番 |
| | 会津坂下町 | | 大字塔寺字上野 | 2309番1 |
| | 会津坂下町 | | 大字塔寺字上野 | 2310番 |
| | 会津坂下町 | | 大字塔寺字上野 | 2311番 |
| | 会津坂下町 | | 大字塔寺字上野 | 2312番 |
| | 会津坂下町 | | 大字塔寺字上野 | 2313番 |
| | 会津坂下町 | | 大字塔寺字上野 | 2314番 |
| | 会津坂下町 | | 大字塔寺字上野 | 2315番1 |
| | 会津坂下町 | | 大字塔寺字上野 | 2316番 |
| | 会津坂下町 | | 大字塔寺字上野 | 2317番 |
| | 会津坂下町 | | 大字塔寺字上野 | 2318番 |
| | 会津坂下町 | | 大字塔寺字上野 | 2319番 |
| | 会津坂下町 | | 大字塔寺字上野 | 2320番 |
| | 会津坂下町 | | 大字塔寺字上野 | 2321番1 |
| | 会津坂下町 | | 大字塔寺字上野 | 2322番1 |
| | 会津坂下町 | | 大字塔寺字上野 | 2323番1 |
| | 会津坂下町 | | 大字塔寺字上野 | 2324番 |
| | 会津坂下町 | | 大字塔寺字経塚 | 2416番 |
| | 会津坂下町 | | 大字塔寺字経塚 | 2417番地 |

工場立地特例対象区域

| 重点促進区域 | 市町村 | 地区名 | 地名 | 地番 |
|--------|-------|--------|----------|---------|
| | 会津坂下町 | | 大字塔寺字経塚 | 2418番口 |
| | 会津坂下町 | | 大字塔寺字経塚 | 2418番1 |
| | 会津坂下町 | | 大字塔寺字経塚 | 2419番 |
| | 会津坂下町 | | 大字塔寺字経塚 | 2420番地 |
| | 会津坂下町 | | 大字塔寺字経塚 | 2423番地 |
| | 会津坂下町 | | 大字塔寺字経塚 | 2437番地 |
| | 会津坂下町 | | 大字塔寺字経塚 | 2438番口 |
| | 会津坂下町 | | 大字塔寺字経塚 | 2438番1 |
| | 会津坂下町 | | 大字塔寺字経塚 | 2439番 |
| | 会津坂下町 | | 大字塔寺字経塚 | 2440番地 |
| | 会津坂下町 | | 大字塔寺字経塚 | 2441番地 |
| | 会津坂下町 | | 大字塔寺字経塚 | 2442番地1 |
| | 会津坂下町 | | 大字塔寺字経塚 | 2442番地2 |
| | 会津坂下町 | | 大字塔寺字経塚 | 2443番地 |
| | 会津坂下町 | | 大字塔寺字経塚 | 2444番 |
| | 会津坂下町 | | 大字塔寺字経塚 | 2447番 |
| | 会津坂下町 | | 大字塔寺字経塚 | 2448番地2 |
| | 会津坂下町 | | 大字塔寺字経塚 | 2448番地3 |
| | 会津坂下町 | | 大字塔寺字下川原 | 2170番 |
| | 会津坂下町 | | 大字塔寺字下川原 | 2171番1 |
| | 会津坂下町 | | 大字塔寺字下川原 | 2173番1 |
| | 会津坂下町 | | 大字塔寺字下川原 | 2178番 |
| | 会津坂下町 | | 大字塔寺字下川原 | 2180番1 |
| 55 | 会津坂下町 | 坂下西部地区 | 大字塔寺字下川原 | 2181番 |
| | 会津坂下町 | | 大字塔寺字下川原 | 2182番 |
| | 会津坂下町 | | 大字塔寺字経塚 | 2455番 |
| | 会津坂下町 | | 大字塔寺字経塚 | 2456番 |
| | 会津坂下町 | | 大字塔寺字経塚 | 2457番 |
| | 会津坂下町 | | 大字塔寺字経塚 | 2458番 |
| | 会津坂下町 | | 大字塔寺字経塚 | 2461番地 |
| | 会津坂下町 | | 大字塔寺字経塚 | 2462番地 |
| | 会津坂下町 | | 大字塔寺字経塚 | 2463番地 |
| | 会津坂下町 | | 大字塔寺字経塚 | 2465番イ |
| | 会津坂下町 | | 大字塔寺字経塚 | 2471番1 |
| | 会津坂下町 | | 大字塔寺字経塚 | 2471番2 |
| | 会津坂下町 | | 大字塔寺字経塚 | 2472番 |
| | 会津坂下町 | | 大字塔寺字経塚 | 2473番 |
| | 会津坂下町 | | 大字塔寺字経塚 | 2474番1 |
| | 会津坂下町 | | 大字塔寺字経塚 | 2474番2 |
| | 会津坂下町 | | 大字塔寺字経塚 | 2475番イ |
| | 会津坂下町 | | 大字塔寺字経塚 | 2476番 |
| | 会津坂下町 | | 大字塔寺字経塚 | 2486番1 |
| | 会津坂下町 | | 大字塔寺字経塚 | 2487番1 |
| | 会津坂下町 | | 大字塔寺字経塚 | 2488番1 |
| | 会津坂下町 | | 大字塔寺字経塚 | 2488番2 |
| | 会津坂下町 | | 大字塔寺字経塚 | 2489番1 |
| | 会津坂下町 | | 大字塔寺字上野 | 2385番 |
| | 会津坂下町 | | 大字塔寺字経塚 | 2387番 |
| | 会津坂下町 | | 大字塔寺字経塚 | 2388番 |
| | 会津坂下町 | | 大字塔寺字経塚 | 2389番 |
| | 会津坂下町 | | 大字塔寺字経塚 | 2390番 |
| | 会津坂下町 | | 大字塔寺字経塚 | 2391番1 |
| | 会津坂下町 | | 大字塔寺字経塚 | 2393番 |
| | 会津坂下町 | | 大字塔寺字経塚 | 2394番1 |
| | 会津坂下町 | | 大字塔寺字経塚 | 2408番1 |
| | 会津坂下町 | | 大字塔寺字経塚 | 2408番2 |
| 56 | 湯川村 | 浜崎工業団地 | 大字浜崎字東殿町 | 1番地1 |
| | 湯川村 | | 大字浜崎字東殿町 | 1番地2 |
| | 湯川村 | | 大字浜崎字東殿町 | 1番地3 |
| | 湯川村 | | 大字浜崎字東殿町 | 1番地4 |
| | 湯川村 | | 大字浜崎字東殿町 | 1番地5 |
| | 湯川村 | | 大字浜崎字東殿町 | 1番地1 |
| | 湯川村 | | 大字浜崎字東殿町 | 1番地18 |

工場立地特例対象区域

| 重点促進区域 | 市町村 | 地区名 | 地名 | 地番 |
|--------|-------|------------|----------|--------|
| | 湯川村 | | 大字浜崎字東殿町 | 1番地19 |
| | 湯川村 | | 大字浜崎字東殿町 | 1番地20 |
| | 湯川村 | | 大字浜崎字東殿町 | 1番地22 |
| | 湯川村 | | 大字浜崎字東殿町 | 1番地23 |
| | 湯川村 | | 大字浜崎字東殿町 | 1番地24 |
| | 湯川村 | | 大字浜崎字東殿町 | 3番地1 |
| 57 | 湯川村 | 清水田地区 | 大字清水田字前田 | 15番地 |
| | 湯川村 | | 大字清水田字前田 | 15番地2 |
| | 湯川村 | | 大字清水田字前田 | 16番地 |
| | 湯川村 | | 大字清水田字前田 | 16番地2 |
| | 湯川村 | | 大字清水田字前田 | 16番地3 |
| | 湯川村 | | 大字清水田字前田 | 16番地4 |
| | 湯川村 | | 大字清水田字前田 | 17番地 |
| | 湯川村 | | 大字清水田字前田 | 17番地2 |
| | 湯川村 | | 大字清水田字前田 | 17番地3 |
| | 湯川村 | | 大字清水田字前田 | 17番地4 |
| | 湯川村 | | 大字清水田字前田 | 18番地 |
| | 湯川村 | | 大字清水田字前田 | 65番地1 |
| | 湯川村 | | 大字清水田字前田 | 65番地4 |
| | 湯川村 | | 大字清水田字前田 | 66番地1 |
| 58 | 会津美里町 | 高田工業団地 | 字宮里 | 3番地 |
| | 会津美里町 | | 字宮里 | 9-1番地 |
| | 会津美里町 | | 字宮里 | 9-3番地 |
| | 会津美里町 | | 字宮里 | 11番地 |
| | 会津美里町 | | 字宮里 | 12番地 |
| | 会津美里町 | | 字宮里 | 13-1番地 |
| | 会津美里町 | | 字宮里 | 14番地 |
| 58 | 会津美里町 | 高田工業団地 | 字宮里 | 17番地 |
| | 会津美里町 | | 字宮里 | 18-1番地 |
| | 会津美里町 | | 字宮里 | 19-1番地 |
| | 会津美里町 | | 字宮里 | 19-3番地 |
| | 会津美里町 | | 字宮里 | 19-4番地 |
| | 会津美里町 | | 字宮里 | 20番地 |
| | 会津美里町 | | 字宮里 | 21番地 |
| | 会津美里町 | | 字宮里 | 76番地 |
| | 会津美里町 | | 字宮里 | 77番地 |
| | 会津美里町 | | 字宮里 | 78番地 |
| | 会津美里町 | | 字宮里 | 79番地 |
| | 会津美里町 | | 字宮里 | 80番地 |
| | 会津美里町 | | 字宮里 | 81番地 |
| | 会津美里町 | | 字宮里 | 86番地 |
| | 会津美里町 | | 字宮里 | 87番地 |
| | 会津美里町 | | 字宮里 | 91-1番地 |
| | 会津美里町 | | 字宮里 | 91-2番地 |
| | 会津美里町 | | 字宮里 | 91-3番地 |
| | 会津美里町 | | 字宮里 | 92番地 |
| | 会津美里町 | | 字宮里 | 93番地 |
| | 会津美里町 | | 字宮里 | 94-1番地 |
| | 会津美里町 | | 字宮里 | 95番地 |
| | 会津美里町 | | 字宮里 | 96番地 |
| | 会津美里町 | | 字宮里 | 97番地 |
| 59 | 会津美里町 | あいづ本郷北工業団地 | 字村上北 | 4-1番地 |
| | 会津美里町 | | 字村上北 | 4-6番地 |
| | 会津美里町 | | 字村上北 | 4-7番地 |
| | 会津美里町 | | 字村上北 | 4-8番地 |
| | 会津美里町 | | 字村上北 | 4-9番地 |
| | 会津美里町 | | 字村上北 | 6-1番地 |
| | 会津美里町 | | 字村上北 | 6-2番地 |
| | 会津美里町 | | 字村上北 | 6-4番地 |
| | 会津美里町 | | 字村上北 | 6-5番地 |
| | 会津美里町 | | 字村上北 | 6-6番地 |
| | 会津美里町 | | 字村上北 | 6-7番地 |
| | 会津美里町 | | 字村上北 | 22-1番地 |

工場立地特例対象区域

| 重点促進区域 | 市町村 | 地区名 | 地名 | 地番 |
|--------|-------|------------|---------|--------|
| | 会津美里町 | | 字村上北 | 23-1番地 |
| | 会津美里町 | | 字村上北 | 23-2番地 |
| | 会津美里町 | | 字村上北 | 24-1番地 |
| | 会津美里町 | | 字村上北 | 24-2番地 |
| | 会津美里町 | | 字村上北 | 24-3番地 |
| | 会津美里町 | | 字村上北 | 25番地 |
| | 会津美里町 | | 字村上北 | 27-1番地 |
| | 会津美里町 | | 字村上北 | 27-2番地 |
| | 会津美里町 | | 字村上北 | 27-3番地 |
| | 会津美里町 | | 字村上北 | 27-4番地 |
| | 会津美里町 | | 字黒川内 | 5-1番地 |
| | 会津美里町 | | 字黒川内 | 6-1番地 |
| | 会津美里町 | | 字黒川内 | 6-2番地 |
| | 会津美里町 | | 字黒川内 | 7番地 |
| | 会津美里町 | | 字黒川内 | 26番地 |
| | 会津美里町 | | 字黒川内 | 27-2番地 |
| | 会津美里町 | | 字黒川内 | 29-2番地 |
| | 会津美里町 | | 字黒川内 | 29-3番地 |
| | 会津美里町 | | 字黒川内 | 30-1番地 |
| 59 | 会津美里町 | あいづ本郷北工業団地 | 字黒川内 | 30-2番地 |
| | 会津美里町 | | 字黒川内 | 31-1番地 |
| | 会津美里町 | | 字黒川内 | 31-2番地 |
| | 会津美里町 | | 字黒川内 | 31-3番地 |
| | 会津美里町 | | 字黒川内 | 31-4番地 |
| | 会津美里町 | | 字黒川内 | 33番地 |
| | 会津美里町 | | 字黒川内 | 37番地 |
| | 会津美里町 | | 字黒川内 | 38-1番地 |
| | 会津美里町 | | 字黒川内 | 39-1番地 |
| | 会津美里町 | | 字黒川内 | 40-1番地 |
| | 会津美里町 | | 字黒川内 | 43-1番地 |
| | 会津美里町 | | 字黒川内 | 45-1番地 |
| | 会津美里町 | | 字黒川内 | 46-1番地 |
| 60 | 会津美里町 | 新鶴工業団地 | 小沢字清水久保 | 1番地 |
| | 会津美里町 | | 小沢字清水久保 | 2番1 |
| | 会津美里町 | | 小沢字清水久保 | 2番3 |
| | 会津美里町 | | 小沢字清水久保 | 2番4 |
| | 会津美里町 | | 小沢字清水久保 | 2番5 |
| | 会津美里町 | | 小沢字清水久保 | 2番6 |
| | 会津美里町 | | 小沢字清水久保 | 2番8 |
| | 会津美里町 | | 小沢字清水久保 | 3番地 |
| | 会津美里町 | | 小沢字清水久保 | 4番地 |
| | 会津美里町 | | 小沢字清水久保 | 5番1 |
| | 会津美里町 | | 小沢字清水久保 | 5番2 |
| | 会津美里町 | | 小沢字清水久保 | 5番3 |
| | 会津美里町 | | 小沢字清水久保 | 5番4 |
| | 会津美里町 | | 小沢字清水久保 | 5番5 |
| | 会津美里町 | | 小沢字清水久保 | 5番6 |
| | 会津美里町 | | 小沢字清水久保 | 6番地 |
| | 会津美里町 | | 小沢字清水久保 | 7番地 |
| | 会津美里町 | | 小沢字清水久保 | 15番地 |
| | 会津美里町 | | 小沢字清水久保 | 16番地 |
| | 会津美里町 | | 小沢字清水久保 | 17番地 |
| | 会津美里町 | | 小沢字清水久保 | 18番地 |
| | 会津美里町 | | 小沢字清水久保 | 19番地 |
| | 会津美里町 | | 小沢字清水久保 | 20番地 |
| | 会津美里町 | | 小沢字清水久保 | 21番地 |