

# 南会津の保健と福祉の姿

令和5年度

福島県南会津保健福祉事務所

## はじめに

少子高齢社会の急速な進行、世帯構成の変化や地域共同社会の後退に伴う介護や子育て環境の変化、生活様式の変化に伴う生活習慣病の増加、経済・雇用情勢の悪化による生活保護受給者の増加などより、保健・医療・福祉を取り巻く環境は大きく変化しています。

特に、南会津地域においては、若年人口の流出等により、他地域よりも過疎、高齢化が一段と進行し、一人暮らしの高齢者や高齢者のみの世帯が多く見られ、高齢化率が県内一高い地域となっているとともに、医師不足や診療科偏在など、地域医療体制の整備が課題となっています。

さらに、2025年（令和7年）には団塊の世代が75歳以上となることから、住み慣れた地域で自分らしい暮らしを人生の最後まで続けることができるよう医療・介護・介護予防・住まい・生活支援が一体的に提供される地域包括ケアシステムの構築が重要です。

南会津保健福祉事務所では、このような状況に対応するため、令和4年3月に策定した「福島県保健医療福祉復興ビジョン」の基本理念である「全ての県民が心身ともに健康で、幸福を実感できる県づくり」の実現に向け、「福島県南会津地域保健医療福祉推進計画」に基づき、住民の方々が健康で生き生きと安心して暮らせる地域を目指し、町村をはじめ関係機関、団体等との連携を図り、健康寿命の延伸、介護予防の促進、地域医療の確保、医療と介護の連携の促進、食の安全・安心の確保などの各施策に取り組んでいます。

本書は、当事務所の令和5年度の事業計画、令和4年度の事業実績をとりまとめたものであります。関係各方面での幅広い御活用を願いますとともに、今後とも南会津地域の保健医療福祉行政の推進に御理解と御協力を賜りますようお願い申し上げます。

令和5年9月

福島県南会津保健福祉事務所長 小谷 尚 克

# 目 次

## 第1章 南会津保健福祉事務所の概要

1 沿革	1
2 管内概況	2
3 組織	3

## 第2章 令和5年度事業計画

1 令和5年度基本方針及び重点施策	4
2 令和5年度事業計画体系	6
3 令和5年度重点事業計画	8
4 令和5年度事業計画	19

## 第3章 令和4年度事業実績

1 生涯にわたる健康づくりの推進	
(1) 健康を維持、増進するための環境づくりの推進	42
(2) 生活習慣病を予防するための環境づくりの推進	43
(3) がん対策	47
(4) 健全な食生活を育むための食育の推進	48
(5) 介護予防・地域包括ケアの推進	52
2 誰もが安心できる地域医療の確保	
(1) 安全、安心な医療サービスの確保	58
(2) 感染症対策の推進	59
(3) 医療品等の安全	62
3 安心して子どもを産み育てられる環境づくり	
(1) 妊娠・出産・育児するための環境づくりの推進	65
(2) 社会全体で子育てを支援する仕組みの構築	67
(3) 援助を必要とする子どもや家庭への支援	68
4 いきいき暮らせる地域共生社会の推進	
(1) ともにつながり支え合うことができる社会づくりの推進	73
(2) 障がい者の自立支援の推進	75
(3) こころの健康づくり	81
(4) 難病対策の推進	85
(5) 虐待防止と権利擁護の推進	88
(6) 生活支援の充実（生活保護・生活困窮者自立支援）	89

5	誰もが安全で安心できる生活の確保	
(1)	水道基盤の強化	90
(2)	食品等の安全・安心の確保	90
(3)	生活衛生水準の維持向上	96
(4)	すべての人が安全かつ快適に生活することのできる まちづくりの推進	100
(5)	災害時健康危機管理体制の強化	101

#### 第4章 資料編

1	生活衛生	102
2	健康づくり	105
3	医療	108
4	薬事	109
5	民生委員・児童委員	110
6	生活保護	112
7	児童福祉	117
8	高齢者福祉	120
9	障がい者保健福祉	129
10	人口動態	135

#### ○ 管内社会福祉施設・医療施設一覧

1	管内社会福祉施設等一覧	140
2	管内医療施設一覧	150

# 第 1 章

## 南会津保健福祉事務所の概要

## 1 沿革

福島県南会津保健福祉事務所は、保健と福祉の連携を強化し、県民サービスの向上を図るため、福島県南会津社会福祉事務所と福島県南会津保健所が統合され、旧保健所庁舎に平成14年4月1日をもって開設されました。

当初は、総務企画部（総務課、地域支援課）、健康福祉部（保健福祉課、生活保護課）、生活衛生部（医療薬事課、衛生推進課）の3部6課でしたが、平成23年6月1日の組織改編で総務企画部の2課が総務企画課1課に改編され、3部5課体制となっています。

各事務所の沿革は次のとおりとなっています。

なお、地域保健法に基づく南会津保健所としての名称や機能は今までのとおりです。

### (1) 福島県南会津社会福祉事務所

- 昭和26年10月 南会津福祉事務所が福島県福祉地区及び福祉事務所設置条例に基づき設置される。管轄は南会津郡全域で、生活保護、児童福祉、身体障がい者福祉のいわゆる福祉三法と社会福祉に関する事務を所掌。
- 昭和44年4月 名称を田島社会福祉事務所に改称。福祉六法及び社会福祉に関する業務全般を所掌。
- 平成 6年4月 名称を南会津社会福祉事務所に改称。

### (2) 福島県南会津保健所

- 昭和19年9月 保健所法に基づき開設。
- 昭和20年6月 南会津郡南会津町(旧田島町)田島字谷地甲10番地に田島保健所が設置される。  
管轄は南会津郡全域で、結核を主に健康相談、伝染病予防等を所掌。  
昭和22年保健所法の全面的な改正により、指導サービス機関から広範な保健行政事務全般を所掌。組織は総務課、保健予防課の2課制。
- 昭和26年3月 南会津町(旧田島町)田島字寺前甲3055番地に移転。
- 昭和33年4月 組織が総務課・衛生課・保健予防課及び保健婦室の3課1室に改編。
- 昭和46年4月 現在地に新築移転。
- 平成 6年4月 名称を南会津保健所に改称。
- 平成 9年4月 組織が総務課・衛生課・健康課（地域保健係・健康普及班・健康推進係）に改編。

### (3) 福島県南会津保健福祉事務所

- 平成14年4月 開設。総務企画部（総務課、地域支援課）、健康福祉部（保健福祉課、生活保護課）、生活衛生部（医療薬事課、衛生推進課）の3部6課体制。
- 平成23年6月 総務企画部の2課が統合され（総務企画課）、3部5課体制に改編。

## 2 管内概況

南会津地域は、福島県の南西部に位置し、新潟県、栃木県、群馬県の3県と接する地域で、南会津町（平成18年3月に旧田島町、旧館岩村、旧伊南村、旧南郷村が合併）、下郷町、檜枝岐村、只見町の3町1村から構成されています。

面積は2,342 km<sup>2</sup>（神奈川県とほぼ同じ面積）で、県土の17%を占めており、その約93%が森林です。

気候は、夏は大陸型、冬は日本海型のため年間を通じた温度差が大きく、特に冬期は多量の積雪に覆われます。管内の大部分が特別豪雪地帯（旧田島町は豪雪地帯）として国の指定を受けています。

管内には、平成19年に指定された本州最大の高層湿原である「尾瀬国立公園」、平成26年に認定された「只見ユネスコエコパーク」、令和3年に只見柳津県立自然公園が編入された越後三山只見国定公園など、大変貴重で豊かな自然を有しています。このほかにも会津高原のスキー場群や大内宿、野趣あふれる温泉など、豊富な観光資源に恵まれています。さらに、日本三大祇園祭の一つ「田島祇園祭」や「檜枝岐歌舞伎」などの貴重な伝統文化も脈々と継承されています。平成29年4月には東京・浅草駅と会津田島駅を直通運転する新型特急「リバティ会津」の運行が開始されるなど、交通網の整備も進み、首都圏からの観光客も多く訪れる地域となっています。また、平成23年7月の新潟・福島豪雨により甚大な被害を受けたJR只見線が令和4年10月に全線運転再開となりました。

産業は、就業者総数12,313人のうち第1次産業1,650人（13.6%）、第2次産業3,287人（27.0%）、第3次産業7,243人（59.4%）となっています（令和2年国勢調査）。農業では、高冷地特有の気象条件を生かした南郷トマト、アスパラガス、そば、花卉（リンドウ等）などの生産が盛んです。

人口は、令和5年4月1日現在22,540人で県全体の約1.27%ですが、65歳以上の老年人口比率は45.7%で県全体（33.2%）を大きく上回っており、山間・豪雪という地理的・自然的条件や産業の集積が十分でないことなどから、過疎化、高齢化が進行しています。

▼ 管内面積及び人口世帯数 (令和5年4月1日現在)

区分	面積 (km <sup>2</sup> )	世帯数 (戸)	人口 (人)
南会津管内	2,342	9,404	22,540
下郷町	317	1,902	4,865
檜枝岐村	390	231	493
只見町	748	1,559	3,750
南会津町	887	5,712	13,432

(出典：福島県統計課「福島県の推計人口」)

### 3 組織（令和5年度）

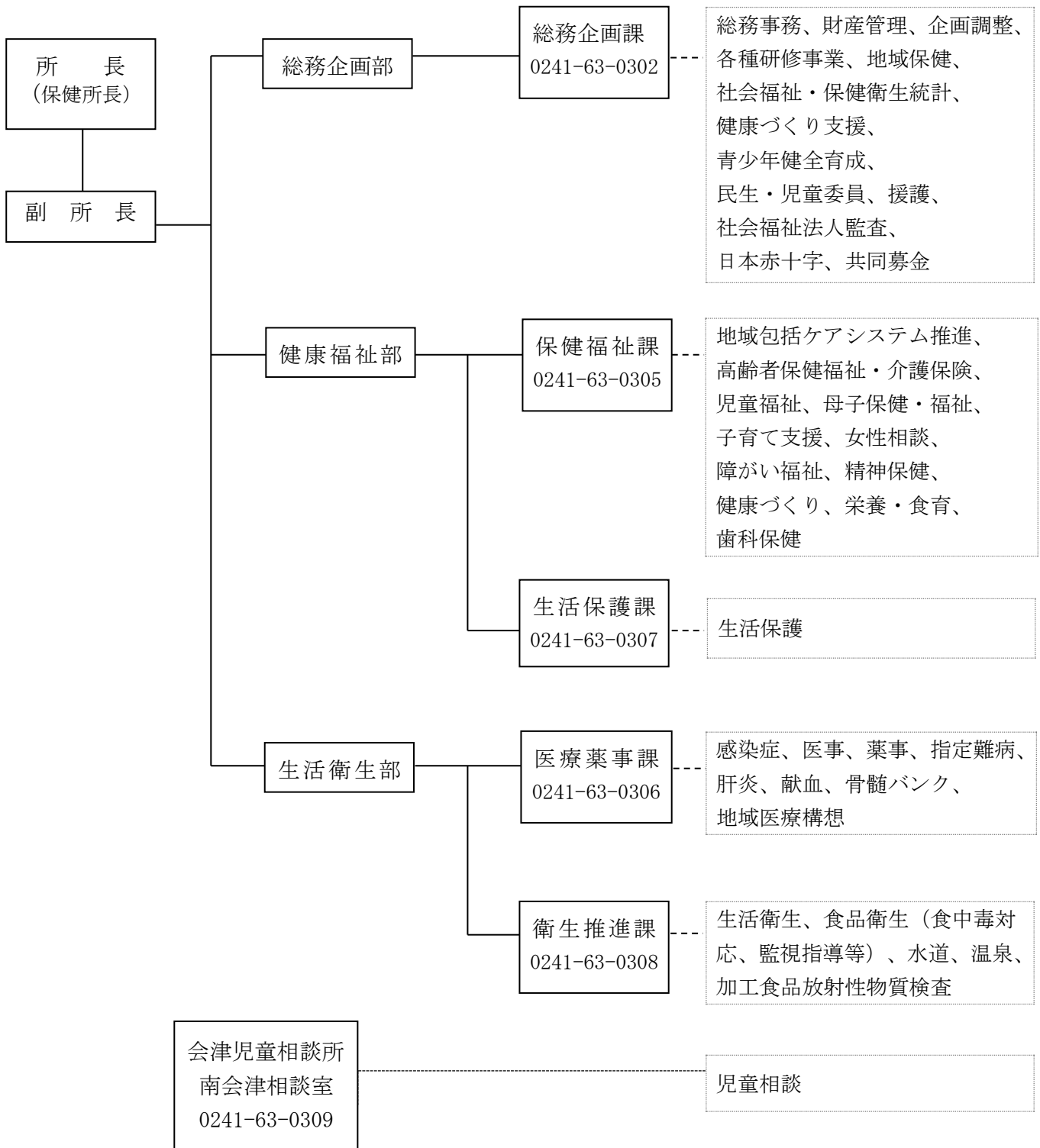

※ 保健福祉事務所は、地域保健法に基づく保健所を兼ねています。



# 第 2 章

## 令和 5 年度事業計画

# 1 令和5年度基本方針及び重点施策

## <基本方針>

急速に少子高齢化が進行する中、介護や医療などの需要の増加や医療・介護・介護予防・生活支援が切れ目なく包括的に提供される体制の整備に向け、迅速・的確に対応することが求められています。

令和4年度より新たに策定された「福島県総合計画（2022▶2030）（以下『総合計画』という。）」及びその保健福祉部門の計画に位置づけられる「福島県保健医療福祉復興ビジョン（以下『ビジョン』という。）」に基づき、「全ての県民が心身ともに健康で、幸福を実感できる県づくり」の実現に向け、県民、民間団体、町村等との連携を図りながら、積極的かつ効果的な施策の展開を図ります。

## <重点施策>

### 1 生涯にわたる健康づくりの推進

#### 【健康を維持、増進するための環境づくりの推進】

地域保健と職域保健の連携強化により、健康づくりに関する取組の情報交換や健康データの共有、健康課題に応じた対策の検討など、県民の様々なライフステージに合わせた継続的な保健サービスの充実を図ります。

〔重点事業〕南会津地域・職域連携推進事業

#### 【生活習慣病を予防するための環境づくりの推進】

幼児期の健全な食生活、高齢期の適正な栄養摂取に向けて、町村の取り組みを支援します。また、働き世代には、地域・職域と連携し、食事と生活習慣病に係る知識の普及に努めます。

生涯にわたる歯の健康の基礎は、乳幼児期から学童期に形成されるため、関係機関と連携し、う蝕ハイリスク児への支援とフッ化物洗口を取り入れた予防対策を推進します。

〔重点事業〕健康長寿ふくしま推進事業

#### 【がん対策】

がん検診受診の普及啓発や、がんに対する知識の普及等により、がん検診受診率の向上を図り、がんの早期発見・早期治療につなげます。

〔重点事業〕がん対策推進事業

#### 【介護予防・地域包括ケアの推進】

高齢者等が住み慣れた地域において最後まで自分らしい生活が送れるよう、医療・介護・介護予防・生活支援などのサービスを包括的に受けることができる地域包括ケアシステムの構築及びその深化/推進を図ります。

〔重点事業〕地域包括ケアシステム構築支援事業

## 2 誰もが安心できる地域医療の確保

### 【安全、安心な医療サービスの確保】

医師、看護師、介護士をはじめとする医療・介護の人材不足の解消を図るため、福島県立医科大学等と連携し、医学生、看護学生に地域医療・看護を体験できる場を提供し、地域医療の理解促進を通して、医師・看護師の地域定着を支援します。また、将来の職業について考えはじめる中学生を対象に、病院及び介護施設の職場を見学する機会を提供します。

〔重点事業〕医療・介護人材確保事業

### 【感染症対策の推進】

感染症の予防及びまん延を防止するため、感染症に対する正しい知識の普及・啓発を進めます。

〔重点事業〕地域密着型感染症予防対策事業

## 3 安心して子どもを産み育てられる環境づくり

### 【妊娠・出産・育児するための環境づくりの推進／援助を必要とする子どもや家庭への支援】

妊娠から子育てまでを切れ目なく支援する体制を整備するため、町村に設置された子育て世代包括支援センター等の機能強化に向けて支援を進めます。

〔重点事業〕町村妊娠出産包括支援推進事業

## 4 いきいき暮らせる地域共生社会の推進

### 【障がい者の自立支援の推進】

障がい者の地域生活への移行を支援するため、4町村合同設置の南会津地方地域自立支援協議会の活動を支援することなどにより、地域の相談・支援体制の強化や障がいに対する理解促進を図ります。

〔重点事業〕障がい児者の地域生活支援

### 【こころの健康づくり】

職場や家庭でのストレスや健康課題等が原因で、うつ病やひきこもり等の問題を抱える人が増えていることから、こころの健康づくりや地域ぐるみの予防対策を進めます。

〔重点事業〕心の健康サポート事業

## 5 誰もが安全で安心できる生活の確保

### 【食品等の安全・安心の確保】

食品の安全性を確保するため、食品ごとの特性や事業者の状況等を踏まえつつ、HACCPに沿った衛生管理の導入を推進します。

また、HACCPによる衛生管理に放射性物質対策を組み合わせた総合的な管理手法「ふくしまHACCP」の導入普及を図り、風評払拭につなげます。

〔重点事業〕加工食品及び飲料水の安全安心確保事業、食品等関連施設へのHACCP導入普及事業

# 令和5年度事業計画体系

## 1 生涯にわたる健康づくりの推進

### (1) 健康を維持、増進するための環境づくりの推進

- ① 精神保健医療
- ② 訪問指導事業
- ③ ひきこもり対策推進事業
- ④ ふくしま健康情報ステーション事業
- ⑤ 地域保健福祉活動推進研修
- ⑥ 出前講座事業

### (2) 生活習慣病を予防するための環境づくりの推進

- ① 健康増進法に基づく町村支援
- ② 南会津地域・職域連携推進事業（重点）
- ③ 市町村健康増進計画の策定・推進支援事業
- ④ 喫煙対策推進事業
- ⑤ 特定給食施設等管理事業
- ⑥ 健康長寿ふくしま推進事業（重点）
- ⑦ 慢性腎臓病（CKD）重症化予防対策事業（重点）
- ⑧ 市町村歯科保健強化推進事業
- ⑨ ヘル歯ケア推進事業
- ⑩ 地域歯科保健活動推進事業

### (3) がん対策

- ① がん対策推進事業（重点）

### (4) 健全な食生活を育むための食育の推進

- ① 町村栄養・食生活支援事業
- ② 栄養士免許関係事務
- ③ 管理栄養士養成事業
- ④ 食品表示法における栄養表示等の管理事業
- ⑤ うつくしま健康応援店事業
- ⑥ 健康長寿ふくしま推進事業
- ⑦ 国民健康・栄養調査

### (5) 介護予防・地域包括ケアの推進

- ① 南会津地域在宅医療・地域包括ケア構築推進協議会の運営
- ② 会津・南会津医療圏地域医療介護連携調整事業
- ③ 地域包括ケアシステム構築支援事業（重点）
- ④ ビッグハートプロジェクト事業
- ⑤ 地域リハビリテーション支援体制整備推進事業
- ⑥ 自立支援型地域ケア会議普及展開事業
- ⑦ 高齢者福祉計画等推進事業
- ⑧ 社会福祉施設整備事業
- ⑨ 老人福祉法に基づく施設の設置認可等
- ⑩ 介護保険に関する町村への技術的助言等
- ⑪ 認定調査員等研修事業
- ⑫ 介護保険施設等の指導等事業
- ⑬ 介護保険審査会運営事業
- ⑭ 介護老人保健施設の変更許可等
- ⑮ 認知症対策推進事業

## 2 誰もが安心できる地域医療の確保

### (1) 安全・安心な医療サービスの確保

- ① 会津・南会津地域医療構想調整会議
- ② 医療相談事業
- ③ 医療機関立入検査事業
- ④ 医療安全確保推進事業
- ⑤ 地域救急医療対策協議会の開催
- ⑥ 地域メディカルコントロール協議会の開催
- ⑦ 医療従事者免許証申請事務
- ⑧ 医療・介護人材確保事業（重点）

### (2) 感染症対策の推進

- ① 予防接種普及事業
- ② 感染症予防の普及啓発
- ③ 地域密着型感染症予防対策事業（重点）
- ④ 新型インフルエンザ等対策
- ⑤ 感染症発生動向調査事業
- ⑥ エイズ・梅毒・肝炎検査事業
- ⑦ エイズ対策促進事業
- ⑧ 肝炎治療特別促進事業
- ⑨ 肝炎ウイルス検査陽性者フォローアップ事業
- ⑩ 結核予防事業費等補助金
- ⑪ 結核対策特別促進事業

### (3) 医薬品等の安全

- ① 献血推進事業
- ② 医薬品安全対策事業
- ③ 医薬品等の製造販売等の許可事務
- ④ 毒物劇物危害防止対策事業

## 3 安心して子どもを産み育てられる環境づくり

### (1) 妊娠・出産・育児するための環境づくりの推進

- ① 町村妊娠出産包括支援推進事業（重点）
- ② 不妊治療支援事業
- ③ 不育症等治療費支援事業
- ④ 妊産婦等支援事業
- ⑤ 未熟児等に対する健康支援事業
- ⑥ 医療援護事業
- ⑦ 小児慢性特定疾病対策事業

### (2) 社会全体で子育てを支援する仕組みの構築

- ① 保育所指導・監査の実施
- ② 産休等代替職員費補助事業
- ③ 子育て応援パスポート事業
- ④ 子ども・子育て支援交付金
- ⑤ 子ども・子育て支援交付金（放課後児童健全育成事業）
- ⑥ 青少年健全育成事業

### (3) 援助を必要とする子どもや家庭への支援

- ① 発達障がい者支援体制整備事業
- ② 児童入所施設（県立施設を除く）措置費
- ③ 母子父子相談事業
- ④ 母子父子寡婦福祉資金貸付
- ⑤ 多子世帯保育料軽減事業（県単補助事業）

# 令和5年度事業計画体系

## 4 いきいき暮らせる地域共生社会の推進

### (1) ともにつながり支え合うことができる社会づくりの推進

- ① 地域福祉計画の策定支援
- ② 町村社会福祉協議会の運営・活動の支援
- ③ 社会福祉法人の運営・活動の支援
- ④ 共同募金運動・日本赤十字運動の推進
- ⑤ 生活支援体制整備事業
- ⑥ 老人クラブ活動等社会活動促進事業
- ⑦ 百歳高齢者知事賀寿事業
- ⑧ 民生委員・児童委員活動の支援

### (2) 障がい者の自立支援の推進

- ① 障がい福祉サービス提供事業者の指定等事業
- ② 障がい者支援施設等の指導等事業
- ③ 社会福祉施設整備事業
- ④ 精神障がい者地域移行・地域定着推進事業
- ⑤ 南会津地方地域自立支援協議会活動の支援
- ⑥ 障がい児者の地域生活支援（重点）
- ⑦ 重度障害者支援事業
- ⑧ 特別障害者手当、障害児福祉手当等給付事業
- ⑨ 市町村地域生活支援事業補助事業
- ⑩ 障がい児(者)地域療育等支援事業
- ⑪ 障害者自立支援給付費県費負担金事業
- ⑫ 障がい児施設措置費（給付費）県費負担金

### (3) こころの健康づくり

- ① 心の健康サポート事業（重点）

### (4) 難病対策の推進

- ① 特定医療費支給事業
- ② 特定疾患治療研究事業
- ③ 難病在宅療養者支援体制整備事業
- ④ 在宅人工呼吸器使用特定疾患患者訪問看護事業
- ⑤ 難病患者会活動支援事業
- ⑥ 遷延性意識障がい者治療研究事業
- ⑦ 先天性血液凝固因子障害等治療研究事業
- ⑧ 原爆被爆者援護支援事業

### (5) 虐待防止と権利擁護の推進

- ① 高齢者虐待防止ネットワーク総合対策事業
- ② 障がい者虐待防止対策
- ③ 女性相談事業

### (6) 生活支援の充実(生活保護・生活困窮者自立支援)

- ① 最低生活の保障
- ② 生活困窮者の自立支援
- ③ 生活保護受給者の自立支援

## 5 誰もが安全で安心できる生活の確保

### (1) 水道基盤の強化

- ① 水道施設等の衛生管理指導

### (2) 食品等の安全・安心の確保

- ① 食品等関連施設へのHACCP導入普及事業（重点）
- ② 加工食品及び飲料水の安全安心確保事業（重点）
- ③ 食品営業施設等に対する監視指導
- ④ 調理師・製菓衛生師免許交付等
- ⑤ 不良食品及び食中毒等健康危機発生時の対応
- ⑥ リスクコミュニケーションの実施と情報提供

### (3) 生活衛生水準の維持向上

- ① 観光地営業施設に係る監視指導
- ② 生活衛生関係営業施設に係る監視指導
- ③ 宿泊施設等に係るレジオネラ属菌の検査
- ④ 特定建築物に係る衛生管理指導
- ⑤ 遊泳用プールに係る衛生管理指導
- ⑥ 理美容所に係る衛生確保対策
- ⑦ 墓地・納骨堂及び火葬場に係る監視指導
- ⑧ 温泉に係る衛生管理指導
- ⑨ 家庭用品の安全対策
- ⑩ 住居衛生対策指導
- ⑪ そ族昆虫等相談
- ⑫ 化製場等に係る監視指導

### (4) すべての人が安全かつ快適に生活することのできるまちづくりの推進

- ① やさしいまちづくり支援事業
- ② おもいやり駐車場利用制度推進事業
- ③ 薬物乱用防止対策事業

### (5) 災害時健康危機管理体制の強化

- ① 新型インフルエンザ等対策の推進

## 令和5年度南会津保健福祉事務所重点事業計画

NO 1

事業名	<b>南会津地域・職域連携推進事業</b>
施策項目	1 生涯にわたる健康づくりの推進 (1) 健康を維持、増進するための環境づくりの推進
現状課題	生活習慣病の予防のためには、制度間で切れ目のない継続した保健指導等、生涯を通じた健康づくりの支援が求められる。
目的	地域保健と職域保健の連携強化により、健康づくりに関する取組の情報交換や健康データの共有、健康課題に応じた対策の検討など、県民の様々なライフステージに合わせた継続的な保健サービスの充実を図る。
事業内容	<p>1 南会津地域・職域連携推進協議会の開催 地域保健及び職域保健の関係機関がそれぞれの情報や課題を共有し、連携を図る。</p> <p>2 連携推進事業の実施</p> <p>(1) 健康経営推進のための支援</p> <p>ア 元気で働く職場応援事業 モデル事業所を選定し、専門チームによる健康支援メニューの提供・職場環境改善に向けた経費補助などの支援・助言を行う。</p> <p>イ 健康経営支援プログラム 健康経営に取り組んだ事業所の取組について、ワークショップ等を通じて効果検証を行い、健康課題の整理や次年度に向けた取組を検討する。また、効果的な取組事例の普及啓発を図る。</p> <p>(2) 情報誌「もりもりヘルスアップ通信」の発行 働き盛りに身近な情報をタイムリーに発信し、職場における健康づくりへの意識向上を図る（年4回程度発行）。</p> <p>(3) たばこ対策の推進</p> <ul style="list-style-type: none"> <li>○ 令和2年の健康増進法改正により、原則屋内禁煙となった事業所や飲食店等に対し、受動喫煙防止対策の周知・啓発を図る。</li> <li>○ 喫煙防止教育資材の貸出し等により、たばこに関する正しい知識の周知を図る。</li> <li>○ 「空気のきれいな施設」の制度普及のため、キャンペーン等で制度について周知し、公共施設や民間施設における認証施設の増加を図る。</li> </ul>
担当課	総務企画課・保健福祉課

## 令和5年度南会津保健福祉事務所重点事業計画

NO2

事業名	健康長寿ふくしま推進事業
施策項目	1 生涯にわたる健康づくりの推進 (2) 生活習慣病を予防するための環境づくりの推進
現状課題	令和3年の管内の死因別死亡者数は、悪性新生物、老衰、心疾患、脳血管疾患の順となっており、生活習慣病関連が上位を占めている。生活習慣病の発症には、喫煙、運動、食事等の生活習慣が深く関わっているため、健康的な生活習慣づくりが求められる。
目的	生活習慣病のリスク因子である運動、食生活などの生活習慣の改善を図り、生活習慣病を予防する。
事業内容	<p>1 ふくしま”食の基本”推進事業等 生活習慣病予防、重症化予防のために、「主食・主菜・副菜」＋「減塩」を、ふくしまの”食の基本”とした食事バランス改善の普及啓発や、飲食店、社員食堂、学校給食等における「ベジファースト」の実践を推進する。また、減塩のための食環境の整備や本事業推進のための人材育成にも取り組み、県民の食行動や栄養摂取状況の改善を図る。</p> <p>2 子どものむし歯対策事業等 町村等と子どものむし歯を巡る課題の共有やう蝕予防対策の効果的な実施について検討会を開催するとともに、町村の状況に応じた個別支援を行う。 また、歯科保健の重要性について町村と連携し、地域住民に啓発を行うとともに、むし歯予防に効果のあるフッ化物の利用に関する研修会を開催するなど、施設・学校等での取組みの促進を図る。</p> <p>3 慢性腎臓病（CKD）重症化予防に向けた検討会 管内町村、南会津郡医師会、会津薬剤師会南会津方部会、南会津病院を構成員とする検討会において、かかりつけ医の負担となっている連絡票の見直しなど、かかりつけ医と町村との連携を強化する。</p>
担当課	保健福祉課・総務企画課

## 令和5年度南会津保健福祉事務所重点事業計画

NO3

事業名	<b>がん対策推進事業（新規）</b>
施策項目	1 生涯にわたる健康づくりの推進 (3) がん対策
現状課題	管内における令和3年のがんによる死亡者数は全体の約18%を占め、死因の第1位となっている。がんに対する知識の普及や、がん検診の受診率及び精度管理の向上が課題となっている。
目的	がん検診受診の普及啓発や、がんに対する知識の普及等により、がん検診受診率の向上を図り、がんの早期発見・早期治療につなげる。
事業内容	<p>1 がん検診受診率向上精度管理支援事業 管内町村のがん検診における現状や課題について、町村担当者と共有し、現実可能な改善策及びその評価方法をともに検討する。検討した改善策を町村が実施できるよう、計画立案から評価分析までの一連の流れを個別に支援することで、各町村のがん検診の受診率・精検受診率の向上を図る。</p> <p>2 がん予防啓発事業 毎年10月に厚生労働省主催で実施される「受診率50%達成に向けた集中月間」に合わせ、県民に対し、がん検診受診のための普及啓発活動を実施する。</p>
担当課	総務企画課・保健福祉課



## 令和5年度南会津保健福祉事務所重点事業計画

NO4

事業名	<b>地域包括ケアシステム構築支援事業</b>
施策項目	1 生涯にわたる健康づくりの推進 (5) 介護予防・地域包括ケアの推進
現状課題	高齢化の更なる進行により、後期高齢者や独居高齢者、高齢者のみ世帯が増加することが予想され、地域において高齢者をサポートする体制構築が求められる。
目的	高齢者等が住み慣れた地域において最後まで自分らしい生活が送れるよう、医療・介護・介護予防・生活支援などのサービスを包括的に受けることができる地域包括ケアシステムの構築及びその深化・推進を目指す。
事業内容	<p>1 医療介護総合確保の推進 「南会津地域在宅医療・地域包括ケア構築推進協議会」を開催し、在宅医療や医療・介護連携の推進、地域包括ケアシステムの構築等に向けた方策を包括的に協議する。 また、「会津・南会津医療圏域退院調整ルール」の運用状況を検証し、ルールの定着及びブラッシュアップを図る。</p> <p>2 ビッグハートプロジェクト 南会津だからこそ地域が一体となり限られた資源をフル活用した持続可能な地域包括ケアシステムの構築が必要であり、そのために、①情報発信、②介護人材の確保・育成・定着、③サービスの質の向上、④地域活性化の取組、⑤関係機関の連携により推進する。 今年度は、高齢者施設等における更なる連携強化を図り、共通課題である介護人材の確保・育成を中心とした取組を展開する。</p> <p>3 成年後見制度利用促進事業 認知症や知的障がい・精神障がい等の理由で判断能力が十分ではない方の権利を守るため、各町村の中核機関設置及び権利擁護の取組を支援するとともに、圏域全体の権利擁護のネットワーク構築について協議を行う。</p> <p>4 町村支援 地域特性に応じた地域包括ケアシステム構築や介護予防に向けた町村・地域包括支援センター・地域住民の取組みについて、介護保険技術的助言、町村担当者会議や個別支援を通じ支援する。</p> <p>5 地域医療構想調整会議の開催 地域医療計画及び地域医療構想に基づく医療機能の分化・連携等について協議する。</p>
担当課	総務企画課・保健福祉課・医療薬事課

## 令和5年度南会津保健福祉事務所重点事業計画

NO5

事業名	<b>医療・介護人材確保事業（一部新規）</b>
施策項目	<p>1 生涯にわたる健康づくりの推進 （5）介護予防・地域包括ケアの推進</p> <p>2 誰もが安心できる地域医療の確保 （1）安全、安心な医療サービスの確保</p>
現状課題	当地域では、医師、看護師、介護士をはじめとする医療・介護の人材不足が深刻化しており、その人材確保が課題となっている。
目的	学生等を対象に、医療・介護の仕事の魅力や、地域医療・地域保健について学ぶ機会を提供し、将来の医療・介護人材確保につなげる。
事業内容	<p>1 医療・介護のお仕事魅力発見事業（新規） 将来の職業について考えはじめの中学生を対象に、病院及び介護施設の職場を見学する機会を提供する。 ○1回（1日） 募集予定15名程度</p> <p>2 地域医療体験研修 地域医療に関心を持つ医学生を対象に、へき地診療所等の地域医療の現場見学や、地域住民との交流、医療従事者との懇談などの体験の場を提供する。（会津保健福祉事務所と合同で実施） ○2泊3日 募集予定15名程度</p> <p>3 看護師・保健師の職場体験支援事業 地域医療に関心を持つ看護学生及び看護職に対して、会津・南会津地域管内で実施されるインターンシップの情報提供及び研修に係る費用（交通費及び宿泊費等）を助成することで、地域医療・地域保健及び地域の現状について知ってもらう機会を提供する。 また、インターンシップを実施する市町村及び医療機関等の支援（プログラム内容検討、ホームページ掲載、看護学校への周知、実施時のサポート等）を行う。（会津保健福祉事務所と合同で実施） ○募集対象 看護学生及び看護職免許取得者 ○募集定員 10名程度</p> <p>4 保健医療福祉関係実習生の受入 保健・医療・福祉に係る人材を養成する大学、専修学校、各種学校等からの実習依頼に対して、積極的に受け入れを行い、将来の看護師等の人材育成を図る。</p>
担当課	総務企画課・保健福祉課

## 令和5年度南会津保健福祉事務所重点事業計画

NO6

事業名	<b>地域密着型感染症予防対策事業 (感染症予防の普及啓発と感染拡大防止対策)</b>
施策項目	2 誰もが安心できる地域医療の確保 (2) 感染症対策の推進
現状課題	新型コロナウイルス感染症をはじめとする感染症の予防及びまん延を防止するためには、感染症に対する正しい知識の普及啓発と関係機関との連携が必要である。
目的	感染症の予防及びまん延防止のため、正しい知識の普及啓発と関係機関との連携を図る。
事業内容	<p>1 感染予防及びまん延防止のための普及啓発</p> <p>(1) 住民への啓発 地域住民や団体、学校等からの依頼に応じ、出前講座を実施する。 また、管内の感染症発生動向と予防方法を分かりやすくまとめた「南会津地域感染症通信」を定期的に発行し、地域住民への情報発信を行う。</p> <p>(2) 研修会の実施 福祉関係施設職員等を対象に研修会を実施し、標準予防策の理解と実践及び感染症発生時の迅速な対応による感染拡大防止を図る。 ○高齢者・児童・障がい者施設対象 1回</p> <p>2 感染症対策の推進 感染症患者に対する適切な医療体制を整備し、住民の安全・安心を確保するための会議として位置づけられている「福島県新型インフルエンザ等対策南会津地域医療会議」を開催し、南会津地域の感染症対策について検討する。</p>
担当課	医療薬事課・保健福祉課・総務企画課

## 令和5年度南会津保健福祉事務所重点事業計画

NO7

事業名	町村妊娠出産包括支援推進事業
施策項目	3 安心して子どもを産み育てられる環境づくり (1) 妊娠・出産・育児するための環境づくりの推進 (3) 援助を必要とする子どもや家庭への支援
現状課題	少子化や核家族化など家族形態が多様化していることから、母子保健部門と児童福祉部門の連携による妊娠期から子育て支援までの切れ目ない支援体制の構築が課題となっている。
目的	管内町村へ「子ども家庭総合支援拠点」の設置を促し、既に設置している「子育て世代包括支援センター」との連携により、妊産婦等への必要な支援を切れ目なく提供できる体制整備及び虐待予防の機能を強化する。
事業内容	<p>1 母子保健推進連絡調整会議等の開催 管内各町村の子育て世代包括支援センター職員、子ども家庭総合支援拠点職員及び関係機関等が、それぞれの課題や対策等を情報共有及び検討する場を設け、支援体制の強化につなげる。 ○子ども家庭総合支援拠点設置に関する課題と情報共有 ○子育て支援に関する活動の課題と対策の検討 ○妊娠期からの個別支援及び関係機関との連携 ○障がい児への支援等</p> <p>2 町村等支援 (1) 発達障がい児支援者スキルアップ研修会の開催 発達障がい児とその保護者が地域で安心した生活や子育てができるよう、関係機関における支援体制の構築推進を図る。 (2) 必要に応じて町村を訪問し、随時相談に応じるとともに、情報提供を行う。</p> <p>3 産科医療機関との連絡会への参加 会津保健福祉事務所が主催する産科医療機関との連絡会を活用し、医療機関との情報共有や支援の検討により、連携強化を推進する。</p>
担当課	保健福祉課

## 令和5年度南会津保健福祉事務所重点事業計画

NO8

事業名	<b>障がい児者の地域生活支援</b>
施策項目	4 いきいき暮らせる地域共生社会の推進 (2) 障がい者の自立支援の推進
現状課題	障がいの有無に関わらず、地域で安心して暮らし続けるためには、相談支援体制の強化や、地域のサービス提供事業所等、関係機関の連携による支援体制の構築が求められている。しかし、管内では障がいのある方を支援する施設等の社会資源の整備や人材育成が十分ではない状況にある。
目的	障がい児者への相談体制や支援体制の強化充実、地域住民への理解促進を通じ、障がい児者の自立と地域生活の充実を図る。
事業内容	<p>(1) 障がい福祉に係る人材育成の支援 管内の相談支援事業所・サービス提供事業所等が実施する研修・人材育成に対し助言等を行い、管内での障がい児者支援体制の充実強化を図る。 また、南会津地方地域自立支援協議会を活用し、事例検討や対応力向上のための研修会等の実施を支援する。</p> <p>(2) 地域生活拠点整備及び基幹相談支援センター設置検討に対する支援 南会津地方地域自立支援協議会の運営支援を行うほか、協議会において検討される地域に適した形態での地域生活拠点の整備及び基幹相談支援センターの設置方法に関して助言・情報提供を行う。</p> <p>(3) 障がい児者に対する理解促進のための普及啓発活動の実施 障害者差別解消法及び平成31年4月施行の「障がいのある人もない人も共に暮らしやすい福島県づくり条例」「福島県手話言語条例」の理念に基づき、地域イベントの場において、障がいや合理的配慮、手話の普及に関する住民向け啓発活動を行う。</p>
担当課	保健福祉課

## 令和5年度南会津保健福祉事務所重点事業計画

NO9

事業名	<b>心の健康サポート事業</b>
施策項目	4 いきいき暮らせる地域共生社会の推進 (3) こころの健康づくり
現状課題	社会情勢の急激な変化に伴って、職場や家庭のストレスの増大や健康問題への不安等により、うつ病やひきこもり等のこころの健康問題への丁寧な対応が必要である。しかし、管内には精神科の常勤医が不在であるため、必要時に受診に繋がりにくい状況にある。
目的	自殺対策等の心の健康に関わる地域の支援者の人材育成や相談支援体制の充実など対策の強化を図り、自殺者の減少につなげるとともに、住民の心身の健康を維持、増進する。
事業内容	<p>1 普及啓発事業 自殺対策の理解促進を図るため、自殺予防キャンペーン等の普及活動を実施し、より多くの住民に自殺対策に係る意識付けを行う。 ○自殺対策強化月間（9月）キャンペーンの実施 ○高校生に対する「心の健康づくり講座」の実施 ○各種研修会及び会議開催時において普及啓発の実施</p> <p>2 町村人材育成事業 ○ゲートキーパーステップアップ研修 対象：現在まで、管内でゲートキーパー養成研修を受けた方 ○町村への支援（町村自殺対策推進・計画策定支援等） ○地域自殺対策推進協議会の開催 町村に対する支援を強化することを目的に関係者が集まり、自殺の現状及び課題に応じた自殺対策を検討するとともに、ネットワーク構築を図る。 ○アウトリーチ推進事業 地域で生活する支援困難事例について、精神保健福祉センターの協力のもと、町村及び関係機関の支援対応力向上を図る。</p> <p>3 対面型相談支援事業 ○家族のためのうつ病教室の実施 年 2回 ○心の健康相談の実施 年10回（来所6回、訪問4回） ○ひきこもり家族教室等の実施 年 3回 ○電話及び来所による相談の実施（随時）</p> <p>4 地域自殺対策強化交付金事業 ○町村自殺対策計画策定済みの町村に対し、交付金を交付する。</p>
担当課	保健福祉課

## 令和5年度南会津保健福祉事務所重点事業計画

NO10

事業名	<b>加工食品及び飲料水の安全安心確保事業</b>
施策項目	5 誰もが安全で安心できる生活の確保 (2) 食品等の安全・安心の確保
現状課題	放射性物質検査等により、基準値を超過した食品の流通は防止されているものの、本県産の農林水産物を原材料とする加工食品への漫然とした不安が残っている。 また、水道水は県民の暮らしを支えるライフラインであるため、安定的に安全な水道水を供給することが求められる。
目的	消費者が安心して食品を選べるよう、県内産の農林水産物を原材料として製造・加工された食品を中心に、放射性物質の検査を計画的に実施し、市場等に流通する食品等の安全を確保する。 また、管内で使用される飲料水の放射性物質モニタリング検査を実施し、飲料水の安全を確保する。
事業内容	1 加工食品等の放射性物質検査 これまでの検査で基準値を超過した、又は定量下限値を超えて放射性物質が検出される頻度の高い品目を中心に放射性物質の検査（隔週1回）を実施する。 また、検査結果を県のホームページで公表し、正しい情報を発信することで消費者等の不安を解消する。  2 飲料水の放射性物質モニタリング検査 管内各町村の水道水を対象として放射性物質モニタリング検査を実施するとともに、検査結果を公表する。  ○対象数：南会津町31、下郷町8、只見町7、檜枝岐村2（計48施設） ○頻度：各水源3ヶ月に1回
担当課	衛生推進課

## 令和5年度南会津保健福祉事務所重点事業計画

NO11

事業名	<b>食品等関連施設へのHACCP導入普及事業</b>
施策項目	5 誰もが安全で安心できる生活の確保 (2) 食品等の安全・安心の確保
現状課題	県民の食に対する安全・安心への関心は高くなっているため、本県産加工食品の安全及び製造加工施設の信頼の確保が求められる。
目的	HACCP ※ <sup>1</sup> に放射性物質の情報管理を組み合わせた県独自の衛生管理手法「ふくしま HACCP ※ <sup>2</sup> 」の普及により、食品の安全及び製造加工施設の信頼を確保する。
事業内容	<p>食品等事業者に対しては、営業許可更新等の機会を捉えて HACCP に沿った衛生管理の導入状況の確認・指導を行うとともに、導入サポート研修会を定期的に行う。併せて、出前講座及びリーフレットの配付等により、消費者に対して事業者の取組みを紹介し、HACCP 導入のメリットについて啓発する。</p> <p>○営業許可更新時講習会での HACCP 導入状況の確認・指導 ○「ふくしま HACCP」導入研修会の開催 ○リーフレットの配布等による普及啓発</p> <p>※<sup>1</sup> HACCP (ハサップ Hazard Analysis and Critical Control Point) 原材料から製品に至る各食品製造工程における危害要因を分析し、各工程ごとに管理することにより、危害の発生を予防する衛生管理システムのことで、日本語では「危害要因分析重要管理点方式」と訳されます。</p> <p>※<sup>2</sup> ふくしま HACCP 食中毒や異物混入などの一般的な食品衛生のリスクに加え、県特有の課題である放射性物質のリスクにも対応した本県独自の衛生管理モデルのこと。</p>
担当課	衛生推進課



## 令和5年度事業計画

### 1 生涯にわたる健康づくりの推進

#### (1) 健康を維持、増進するための環境づくりの推進

事業名	事業内容	担当課
精神保健医療	<p>①精神保健福祉法第23条等に基づく対応 精神障がい者による自傷他害の恐れ又はその疑いのある者を精神保健指定医に診察させ、入院が必要と認められる者を指定病院に入院させる。</p> <p>②精神保健福祉法第34条に基づく対応 緊急に入院が必要であるにもかかわらず、本人の同意に基づいた入院を行う状態にないと精神保健指定医が判断した精神障がい者を、応急入院指定病院に移送する。</p> <p>③自立支援医療費（精神通院医療） 精神障がい者の通院医療費の一部を公費負担し、適正医療の普及を図る。</p>	保健福祉課
訪問指導事業	<p>精神障がい者の保健・福祉に関する相談に応じるほか、町村と連携して訪問指導を行い、精神疾患の早期治療の促進、精神障がい者に対する社会復帰の促進を図る。</p> <p>①精神保健福祉相談 心の健康相談：10回開催 精神保健福祉相談：随時対応</p> <p>②家庭訪問：随時</p>	保健福祉課
ひきこもり対策推進事業	<p>ひきこもりで悩む本人及び家族等への支援を行い、関係機関との連携を図る。</p> <ul style="list-style-type: none"> <li>・ひきこもり公開講座</li> <li>・ひきこもり家族教室</li> </ul>	保健福祉課
ふくしま健康情報ステーション事業	<p>福島県立医科大学が運営する健康増進センターと連携し、管内町村の保健・医療・福祉等のデータ分析を行い、町村の健康づくり事業の企画立案、評価を支援する。</p>	総務企画課 保健福祉課
地域保健福祉活動推進研修	<p>管内の市町村及び関係機関において、地域保健活動の従事者の資質の向上を図り、地域保健対策の推進に資する。</p>	総務企画課

出前講座事業	管内の住民団体、事業所、学校、公的団体等が主催する集会等に当事務所職員が出向き、保健・医療・福祉・生活衛生に関する講話を行い、健康づくりにかかる知識の普及を図る。	総務企画課
--------	---	-------

(2) 生活習慣病を予防するための環境づくりの推進

事業名	事業内容	担当課
健康増進法に基づく町村支援	「健康増進事業」を円滑に実施するため、補助金交付及び健康づくり体制整備を強化するための協議会等への参加等により支援を行う。 ①健康づくり協議会等での助言 ②健康増進事業補助金交付事務	総務企画課 保健福祉課
南会津地域・職域連携推進事業	職域保健・地域保健の連携による働きざかり世代の健康づくりを推進する。 ①南会津地域・職域連携推進協議会の開催 ②連携推進事業の実施 ・健康経営推進のための支援 ・たばこ対策の推進 ・情報誌「もりもりヘルスアップ通信」の発行 ③関連事業	総務企画課 保健福祉課
市町村健康増進計画の策定・推進支援事業	健康増進計画を策定する市町村に対して個別支援を行い、計画策定の推進を図る。	総務企画課
喫煙対策推進事業	生活習慣病予防の観点から、未成年者の喫煙防止教育、受動喫煙防止を支援するとともに、官公庁、学校、集会所や事業所等での分煙の推進を図る。 ①啓発活動 ・世界禁煙デー（5月31日） ・禁煙週間啓発（5月31日～6月6日） ②事業所・飲食店・集会所等における空間分煙環境整備、推進支援 ・「空気のきれいな施設」のPR ③出前講座	総務企画課

特定給食施設等管理事業	<p>特定給食施設等において、「健康増進法」「健康ふくしま21計画」に基づいた給食施設の栄養管理等をとおして、住民の健康増進を図る。</p> <p>①特定給食施設等講習会の開催 ②特定給食施設等巡回指導</p>	保健福祉課
健康長寿ふくしま推進事業	<p>生活習慣病を予防するための健康づくり関連事業を推進し、健康長寿の増進を図る。</p> <p>①ふくしま”食の基本”推進事業 ②子どものむし歯対策事業等</p>	保健福祉課
慢性腎臓病（CKD）重症化予防対策事業	<p>症例検討と好事例の共有を図り、有機的な連携のあり方や今後の取り組みについて検討を継続する。</p>	総務企画課 保健福祉課
市町村歯科保健強化推進事業	<p>地域における歯科保健事業を効果的・効率的に実施するため、各地域の歯科保健情報を集約するシステムを運用すると共に、そこから把握された課題と対応等を協議検討し、歯科保健対策の推進を図る。</p> <p>①市町村歯科保健強化推進検討会 ②歯科保健情報システムの運用</p>	保健福祉課
ヘル歯一ケア推進事業	<p>口腔保健指導の必要な障がいのある在宅療養者等や施設入所者に対し、歯科衛生士による口腔保健指導を行い、障がい児者等の歯科口腔保健の向上を図る。</p> <p>①家庭訪問指導 ②施設訪問指導</p>	保健福祉課
地域歯科保健活動推進事業	<p>地域の実情や健康課題等をふまえ、歯科口腔に関する地域住民の健康の保持増進への支援及び地域の歯科保健対策の推進を図る。</p> <p>①地域における歯科保健事業に関する企画、調整、指導 ②歯科保健事業に関する情報収集、調査実施 ③市町村、地域住民への技術的支援</p>	保健福祉課

(3) がん対策

事業名	事業内容	担当課
がん検診推進事業	がんの早期発見のため、がん検診の普及啓発や受診率の向上に向けた対策や、精度管理を推進するための町村支援、さらに、住民への正しい健康意識の普及啓発を図る。 ・がん検診推進事業補助金交付事務	総務企画課 保健福祉課

(4) 健全な食生活を育むための食育の推進

事業名	事業内容	担当課
町村栄養・食生活支援事業	①町村栄養・食生活改善事業の支援を行う。 ②町村行政栄養士配置促進及び資質向上に向けた支援を行う。 ③食育推進計画の進行管理を行う。 ④南会津地区食生活改善推進連絡協議会運営支援 ⑤南会津地区食生活改善推進連絡協議会研修会	保健福祉課
栄養士免許関係事務	栄養士免許関係にかかる事務を行う。	保健福祉課
管理栄養士養成事業	管理栄養士学生実習指導を行う。	保健福祉課
食品表示法における栄養表示等の管理事業	適正な栄養成分表示ならびに、その適正活用のための、相談や指導を行う。	保健福祉課
うつくしま健康応援店事業	飲食店等に栄養成分表示や健康に配慮した食事の提供に取り組んでもらうことで「うつくしま健康応援店」の普及拡大を図る。	保健福祉課
健康長寿ふくしま推進事業	県民の栄養・食生活の食行動の実態把握により、健康長寿に向けた栄養・食生活の対策を探るとともに、減塩と野菜摂取の重要性を普及啓発する ①ふくしま”食の基本”推進キャンペーン ②「ベジ・ファースト」の推進 ③「無意識の減塩」環境づくりの推進 ④人材育成研修会 ⑤地域検討会	保健福祉課
国民健康・栄養調査	国から指定された地区において、栄養摂取状況や食生活及び身体状況調査を行う。	保健福祉課

(5) 介護予防・地域包括ケアの推進

事業名	事業内容	担当課
南会津地域在宅医療・地域包括ケア構築推進協議会の運営	地域の医療・介護関係団体及び町村等から構成される協議会を開催し、在宅医療、医療・介護連携、地域包括ケアシステムの構築、介護保険支援計画の策定・進行管理及び福祉・介護人材確保等について各構成団体間における情報共有・連携を図りながら、広域的な対策等を協議する。	総務企画課 保健福祉課 医療薬事課
会津・南会津医療圏地域医療介護連携調整事業	高齢者が病院から在宅に退院するにあたり、切れ目なくサービスを提供し、円滑な退院を実現することを目的として平成28年度に策定した「会津・南会津医療圏域退院調整ルール」の定着を図るため、病院関係者や居宅介護支援事業所ケアマネジャー等への実施状況アンケート実施を行い、運用状況の検証とルールのさらなる改善を図る。	保健福祉課 総務企画課 医療薬事課
地域包括ケアシステム構築支援事業	町村における地域包括ケアシステム構築支援に係る事業に対して補助を行うほか、事業実施の助言を行う。（予算執行：本庁健康づくり推進課）	保健福祉課
ビッグハートプロジェクト事業	南会津版地域包括ケアシステムの構築を図るため、①情報発信、②介護人材の確保・育成・定着③サービスの質の向上、④地域活性化の取組を関係機関の連携により進めていく。今年度は、さらに包括的に進めるべく、施設における介護人材確保や感染症対策の取組を支援していく。	総務企画課 保健福祉課 医療薬事課
地域リハビリテーション支援体制整備推進事業	高齢者や障がい者が、それぞれの状態に応じた適切なりハビリテーションが実施され住み慣れた地域において生き生きとした生活を送ることができるよう、地域リハビリテーション広域支援センター（南会津病院に委託）と連携し町村等における介護予防事業への取り組みの支援を行う。	保健福祉課

<p>自立支援型地域ケア会議 普及展開事業</p>	<p>町村・地域包括支援センターが行う地域ケア個別会議における高齢者の介護予防や要介護状態の重症化防止に資するケアマネジメント手法導入・定着を支援する。</p> <p>①多職種からアドバイスを受けるための専門職派遣調整</p> <p>②運営アドバイザーの派遣調整・助言</p>	<p>保健福祉課</p>
<p>高齢者福祉計画等推進事業</p>	<p>第9次高齢者福祉計画・第8次介護保険事業支援計画について、町村の取組みや実績を把握し、その進行管理及び評価を行う。</p> <p>①南会津地域在宅医療・地域包括ケア構築推進協議会（圏域別連絡会議）への報告・提示</p> <p>②各町村計画策定担当者との意見交換の実施</p>	<p>保健福祉課</p>
<p>社会福祉施設整備事業</p>	<p>福島県高齢者福祉計画・福島県介護保険事業支援計画に基づき、南会津圏域における特別養護老人ホーム等の整備に関する事務を行う。</p>	<p>保健福祉課</p>
<p>老人福祉法に基づく施設の設置認可等</p>	<p>老人福祉施設の設置及び変更の申請並びに老人居宅生活支援事業等の開始及び変更等の届出に際して、必要な助言指導を行う。</p> <p>また、有料老人ホームの設置・変更等の届出及びサービス付き高齢者向け住宅の登録申請等に際して、必要な助言指導を行う。</p>	<p>保健福祉課</p>
<p>介護保険に関する町村への技術的助言</p>	<p>介護保険制度の円滑な運用のため、保険者である町村に対して介護保険法第5条第2項及び第197条第1項並びに地方自治法第245条第1項の規定に基づき事業の運営や手続きに関する技術的助言を行う。</p>	<p>保健福祉課</p>
<p>認定調査員等研修事業</p>	<p>①現任認定調査員研修事業</p> <p>要介護認定における公平・公正かつ適切な認定調査を実施するために、認定調査員に対して現任研修を実施する。</p> <p>②介護認定審査会委員研修事業</p> <p>要介護認定における公平・公正かつ適切な審査判定を実施するために、介護認定審査会委員に対して研修を実施する。</p>	<p>保健福祉課</p>

介護保険施設等の指導等事業	介護保険の施設・事業所に対する実地指導・監査及び老人福祉施設に対する指導監査を本庁と合同で実施する。	保健福祉課
介護保険審査会運営事業	介護保険制度の保険者である町村の行った行政処分（要介護・要支援認定に関する処分）に対する審査請求の審理・裁決を行い、制度の適正な運営を行う。	保健福祉課
介護老人保健施設の変更許可等	介護保険法に基づく介護老人保健施設に係る変更許可及び管理者承認について、申請内容を審査し、許可及び承認を行う。 ①介護保険法第94条第2項の規定による変更許可（入所定員の増員以外の変更許可事項に限る。） ②介護保険法第95条第1項及び第2項の規定による管理者の承認	保健福祉課
認知症対策推進事業	認知症高齢者が住み慣れた地域で安心して暮らし続けられるよう、認知症に関する理解促進を図るとともに、町村の地域関係者との連携による地域包括ケアシステムの構築に向けた体制整備を支援する。 ・認知症に関する普及啓発活動の実施 ・市町村介護予防支援事業の実施	保健福祉課

## 2 誰もが安心できる地域医療の確保

### (1) 安全・安心な医療サービスの確保

事業名	事業内容	担当課
会津・南会津地域医療構想調整会議	会津・南会津地域医療構想の推進を図るため関係者との協議及び調整を行う。 (事務局 会津、南会津保健所)	医療薬事課 総務企画課
医療相談事業	安心して医療等が受けられるよう相談希望者に対して面接、電話等での支援を行う。	医療薬事課
医療機関立入検査事業	病院・診療所がより良い医療提供ができるよう立入検査を実施し、指導助言を行う。	医療薬事課
医療安全確保推進事業	医療安全確保のより一層の推進を図るため、医療機関等を対象に医療安全セミナーを開催する。	医療薬事課

地域救急医療対策協議会の開催	地域の救急医療提供体制の充実を図るため、関係機関と協議を行いながら体制整備を図る。	医療薬事課
地域メディカルコントロール協議会の開催	救急救命士が行う応急措置を検証するなど、救急医療の質を確保するための協議を行う。 (事務局 会津、南会津保健所、各消防本部)	医療薬事課
医療従事者免許証申請事務	医師、歯科医師、薬剤師、保健師、看護師、准看護師などの医療従事者免許証の申請に関する事務処理を行う。	医療薬事課
医療・介護人材確保事業	<p>医師をはじめとする医療人材の不足解消と安定的な確保体制を図るため以下の事業を実施する。</p> <p>①地域医療体験研修事業 地域医療に関心を持つ医学生を対象に、へき地診療所等の地域医療の現場見学や、地域住民との交流等の体験を通して地域医療への理解を深めてもらい、その担い手の育成を図る。(会津保健福祉事務所と合同実施)</p> <p>②看護師・保健師の職場体験支援事業 地域医療に関心を持つ看護学生・看護職を対象に、会津・南会津地域のインターンシップの情報提供及び研修参加費用の助成を行う。また、インターンシップを実施する市町村等の支援(プログラム内容検討、実施時のサポート等)を行う。 (会津保健福祉事務所と合同実施)</p> <p>③「医療・介護のお仕事魅力発見」事業 将来の職業について考えはじめる中学生を対象に、病院及び介護施設の職場を見学する機会を提供する。</p> <p>④学生実習の受け入れ 保健、医療、福祉に係わる人材を養成する大学、専修学校等からの実習依頼に対し積極的に受け入れを行う。</p>	総務企画課



(2) 感染症対策の推進

事業名	事業内容	担当課
予防接種普及事業	流行の恐れのある疾病の発生及びまん延を予防するため、町村に対し予防接種法に定められた定期及び臨時の予防接種の適正な実施と予防接種による健康被害への対応等について指導を行う。	医療薬事課
感染症予防の普及啓発	感染症予防及び地域の感染症発生状況等に関する情報提供、健康教育等を行う。	医療薬事課
地域密着型感染症予防対策事業	<p>①感染症の予防及び感染症の患者に対する医療に関する法律に定められた各疾病の発生時に、必要な措置をとるとともに、疫学調査を実施し、感染経路の究明を図る。また、接触者に対して健康診断を実施し、患者の早期発見及び二次感染の防止に努める。</p> <p>②感染症診査協議会運営 感染症法による入院勧告及び結核患者の医療費の公費負担申請に対する必要な事項を審議するため協議会を開催する。(会津保健所と合同で月1回定期開催及び臨時開催)</p>	医療薬事課
新型インフルエンザ等対策	<p>①新型インフルエンザ等対策南会津地域医療会議の開催年1回</p> <p>②新型インフルエンザ等対応訓練 ・医療機関と合同で新型インフルエンザ発生に備えた訓練を実施する。 ・所内において定期的な個人防護具の着脱訓練を実施する。</p>	医療薬事課
感染症発生動向調査事業	<p>感染症の発生情報の正確な把握と分析、その結果の住民や医療関係者への的確な提供・公表について、感染症法に基づき医師等の医療関係者の協力のもと、的確な体制の構築を図る。</p> <p>①感染症発生動向調査システムの入力 ②病原体検査のための検体提供の依頼及び搬送 ③患者情報、病原体情報の提供</p>	医療薬事課
エイズ・梅毒・肝炎検査事業	H I V抗体検査、梅毒検査・肝炎ウイルス検査を実施し、感染者・患者を早期発見し早期治療につなぐとともに、対象者の不安の軽減、感染予防	医療薬事課

	<p>等についての指導を行う。</p> <p>①H I V抗体検査及び相談</p> <p>②梅毒検査及び相談</p> <p>③肝炎ウイルス検査及び相談</p>	
エイズ対策促進事業	<p>感染者・患者の全国的な増加に対処するため、地域の実情に応じたエイズ対策を推進し、まん延防止を図る。</p> <p>・世界エイズデーにおけるキャンペーン、健康教育等の啓発活動の実施</p>	医療薬事課
肝炎治療特別促進事業	<p>B型及びC型ウイルス性肝炎の早期治療促進のため、インターフェロン治療、インターフェロンフリー治療、核酸アナログ治療等に係る医療費を助成する。このことにより、将来の肝硬変、肝がんの予防及び肝炎ウイルスの感染拡大防止を図る</p> <p>・肝炎治療受給者証交付申請手続き</p>	医療薬事課
肝炎ウイルス検査陽性者フォローアップ事業	<p>肝炎ウイルス陽性者の早期発見と相談やフォローアップにより陽性者を早期治療につなげ、ウイルス性肝炎患者等の重症化予防を図る。</p> <p>①陽性者のフォローアップ</p> <p>②検査費用の助成</p>	医療薬事課
結核予防事業費等補助金	<p>感染症の予防及び感染症の患者に対する医療に関する法律に基づいて、施設等の設置者が要する入所者等の結核健康診断の費用について補助金を交付する。</p>	医療薬事課
結核対策特別促進事業	<p>①療養支援事業</p> <p>結核患者を治療成功に導くため、結核指定医療機関をはじめ関係機関との連携により、地域DOTSを推進する。</p> <p>②結核患者等訪問指導</p> <p>③結核に関する普及啓発</p> <p>結核予防週間、ホームページや出前講座等の活用により、住民・施設等への結核に関する普及啓発を行う。</p>	医療薬事課

(3) 医薬品等の安全

事業名	事業内容	担当課
献血推進事業	町村及び血液センターと連携し、地域の実情にあった効果的な献血の推進を図る。 また、事業所訪問、町村献血担当者会議等を実施し、啓発活動を行うとともに担当者間での情報の共有を図る。	医療薬事課
医薬品安全対策事業	医薬品等の製造所、薬局等への立入検査を実施し、不良医薬品等の発生防止、適正な医薬分業の推進、法令の遵守状況の確認を行う。	医療薬事課
医薬品等の製造販売等の許可事務	医薬品等の品質、有効性、安全性の確保を図るため、関係法令に基づく、許可等の事務処理を行う。	医療薬事課
毒物劇物危害防止対策事業	毒物及び劇物取締法に基づき、毒物劇物販売業者に対して以下の事業を実施する。 ①毒物劇物営業者等に対する立入検査の実施 ②毒物劇物取締り	医療薬事課

3 安心して子どもを産み育てられる環境づくり

(1) 妊娠・出産・育児するための環境づくりの推進

事業名	事業内容	担当課
町村妊娠出産包括支援推進事業	町村において、全ての妊産婦、子育て世帯、子どもへの一体的に相談支援が実施できる体制を整備し、地域の特性に応じた対応を実施できるように関係機関との連絡調整会議や研修会を開催する。	保健福祉課
不妊治療支援事業	不妊治療の経済的負担の軽減を図り、適切な時期に必要な治療を受けられる環境を整え、助成金を交付する。	保健福祉課
不育症等治療費支援事業	妊娠はするが繰り返し流産や死産などにより赤ちゃんを授けられない不育症の治療に対し、治療費の一部を助成する。	保健福祉課
妊産婦等支援事業	①不妊・不育症等妊娠に悩む方への支援事業 妊娠・不育症に関する相談を随時受け付け、相談会等を実施する。	保健福祉課

	<p>②女性のミカタ健康サポートコール事業 女性特有の健康に関する相談に対応できる専用電話を設置し、気軽に相談できる体制を整備する。</p>	
未熟児等に対する健康支援事業	<p>心身ともに健全な子どもの出生と育成を図るために、未熟児、結核児童等に対し、必要な医療給付を行う。</p> <p>①結核児童療育医療費等支援事業 結核児童(入院)に必要な医療の給付を行う。</p> <p>②先天性代謝異常等検査事業 先天性代謝異常等のマス・スクリーニング検査により陽性となった新生児の保護者に対し、精密検査の受診勧奨及び必要時保健指導を行う。精密検査が経過観察であった場合には、適当な期間の経過後、確定診断の回答を依頼する。</p>	保健福祉課
医療援護事業	<p>(1) 結核児童療育給付 結核児童(入院)に必要な医療の給付等を行う。</p> <p>(2) 妊娠高血圧症候群等療養援護費支給 妊娠高血圧症候群等の妊婦が入院7日以上の場合に、21日を限度として支給する。</p>	保健福祉課
小児慢性特定疾病対策事業	<p>①小児慢性特定疾病医療費支援事業 県が指定する医療機関において小児慢性特定疾病の治療を行う児童等に対し、医療費の支給を行う。</p> <p>②小児慢性特定疾病児童等自立支援事業 相談や交流会等を実施する。</p>	保健福祉課

(2) 社会全体で子育てを支援する仕組みの構築

事業名	事業内容	担当課
保育所指導・監査の実施	児童福祉法等の規定に基づき保育所に対する指導・監査を実施し保育所の管理及び保育の質の向上を図る。	保健福祉課
産休等代替職員費補助事業	民間児童福祉施設等の職員が出産または傷病のため長期間にわたる休暇を必要とする場合に代替職員を確保することにより、産休等職員の母体の保護及び専心療養を保障するとともに、施設にお	保健福祉課

	ける児童等の処遇の確保を図る。 ・県単補助 民間：補助基準額×日数又は実支出額の いずれか低い額以内	
子育て応援パスポート事業	18歳未満の子を持つ世帯を応援するための、協賛店の協力により各種サービスを受けられる「ファミたんカード」の普及・拡大に向けて、利用者の利便性を向上させるため事業の周知を図る。	保健福祉課
子ども・子育て支援交付金	安心して子育てのできる環境づくりを総合的に推進するため、保育所が子育て支援のために実施する事業に係る事務を行う（予算執行：子育て支援課）。 ①延長保育事業 就労形態の多様化等に伴う延長保育の需要に対応するため、開所時間を超えて保育を行う民間保育所に対して補助する。 ②一時預かり事業 多様化する保育需要に対応するため一定程度の保育サービスが必要となる児童を受け入れる保育所に対して補助を行う。 ③病児保育事業 保護者が就労している場合等、子どもが病気の際に自宅での保育が困難な場合の保育需要に対応するため、病気の児童を一時的に保育し安心して子育てができる環境を整備し、児童の福祉向上を図る。	保健福祉課
子ども・子育て支援交付金（放課後児童健全育成事業）	昼間保護者のいない家庭における、主に小学校低学年児童の健全育成を図るため、町村に対し年間200日以上開設する放課後児童クラブの運営費の一部を助成する。（予算執行：子育て支援課）	保健福祉課
青少年健全育成事業	すべての青少年の健やかな成長の支援と健全な育成を推進するための社会環境の整備を図るため、有害図書類の調査、青少年支援協議会地域連絡会議の開催のほか、青少年健全育成のための本庁（子ども未来局）主催の各種イベントの協力を行う。	総務企画課

(3) 援助を必要とする子どもや家庭への支援

事業名	事業内容	担当課
発達障がい者支援体制整備事業	<p>発達障がいについて、身近な地域で適切な支援が受けられるよう支援体制を整備し、地域の支援力の向上を図る。</p> <p>①発達障がい児支援者スキルアップ事業 発達障がい児の早期把握及び適切な支援を行うために、町村職員や保育士等を対象に研修を行う</p> <p>②発達障がい地域支援機能強化事業 発達障がい地域支援マネージャーを配置し、地域における適切な相談支援を行う体制整備を推進する 委託先：特定非営利活動法人夢あるき</p>	保健福祉課
児童入所施設（県立施設を除く）措置費	児童福祉法の規定に基づき、児童入所施設に入所措置をとった場合又は里親への委託の措置をとった場合に要する経費を支弁する。	保健福祉課
母子父子相談事業	母子父子家庭及び寡婦から、子育て・就労・資金の貸付など生活全般にわたる問題について母子父子自立支援員が相談を受け、自立のための支援を行う	生活保護課
母子父子寡婦福祉資金貸付	母子父子家庭及び寡婦の経済的自立の助成と生活意欲の助長を図るため各種の資金を貸し付ける。	生活保護課
多子世帯保育料軽減事業（県単補助事業）	多子世帯における経済的負担軽減のため、18歳未満の子が3人以上いる世帯の第3子以降の3歳未満の児童が保育所に通所した場合の保育料について、町村が減免する額の一部を補助する。	保健福祉課

4 いきいき暮らせる地域共生社会の推進

(1) ともにつながり支え合うことができる社会づくりの推進

事業名	事業内容	担当課
地域福祉計画の策定支援	管内町村に対して、要支援者を支援するための基本的方向を定める地域福祉計画策定の必要性への理解を求め、早期策定を働きかける。	総務企画課
町村社会福祉協議会の運営・活動の支援	管内町村社会福祉協議会の指導監査や定款変更認可申請及び届出の審査等を通じて、その適切な運営と活動の支援を図る。 ・対象法人：4法人	総務企画課

社会福祉法人の運営・活動の支援	管内社会福祉法人の適切な運営を図るため、指導監査や定款変更認可申請及び届出の審査等を実施する。 ・対象法人：5法人（市町村社会福祉協議会は除く）	総務企画課
共同募金運動・日本赤十字運動の推進	共同募金運動実施期間に合わせて、職域募金を実施するなど、共同募金運動の啓発を行う。	総務企画課
生活支援体制整備事業	町村において、多様な生活支援サービスの創出や高齢者の社会参加ができる地域づくりを推進するため、関係機関との情報共有や研修会、相談対応を実施する。 ・生活支援体制整備事業推進アドバイザーの派遣 ・生活支援コーディネーター連絡会の開催 ・意見交換会の開催 ・町村への支援、相談対応、助言	保健福祉課
老人クラブ活動等社会活動促進事業	高齢者が生きがいを持ち、健康で豊かな生活を送ることができるよう、老人クラブ活動等に対し補助する。 ・補助先：市町村 ・補助率：国1/3、 県1/3 、市町村1/3	保健福祉課
百歳高齢者知事賀寿事業	百歳の誕生日を迎えた高齢者を訪問し、高齢者の長寿を祝うとともに、敬老思想の高揚を図る。	生活保護課
民生委員・児童委員活動の支援	民生委員報償費など活動経費を負担するとともに、各種活動を支援する。	総務企画課

(2) 障がい者の自立支援の推進

事業名	事業内容	担当課
障がい福祉サービス提供事業者の指定等事業	障がい福祉サービス提供事業者の指定申請及び変更等の届出に際して、必要な助言指導を行う。	保健福祉課
障がい者支援施設等の指導等事業	障がい福祉の施設・事業所に対する実地指導・監査及び指導監査を本庁と合同で実施する。	保健福祉課
社会福祉施設整備事業	福島県障がい福祉計画・福島県障がい者計画に基づき、南会津圏域における障がい者支援施設等の整備に関する事務を行う。	保健福祉課

精神障がい者地域移行・地域定着推進事業	<p>精神障がい者の地域移行を推進するために、圏域毎に研修会を開催し、関係機関のネットワークを強化する。</p> <p>①精神障がい者地域生活移行理解促進研修会 ②精神障がい者地域移行圏域ネットワーク強化研修</p>	保健福祉課
南会津地方地域自立支援協議会活動の支援	<p>南会津圏域の障がい福祉に関する体制づくり等に取り組んでいる南会津地方地域自立支援協議会の5つの部会について活動支援を行う。</p>	保健福祉課
障がい児者の地域生活支援	<p>障がいに関する保健・医療・福祉等関係機関の相互連携や課題共有、障がい児者支援体制の検討や整備について協議する各町村協議会のほか、4町村合同で設置している南会津地方地域自立支援協議会の活動に対し、助言や情報提供を行う。</p> <p>①障がい児者に対する理解促進のための普及啓発活動の実施 ②障がい児者に対する相談支援体制充実のための研修会支援 ③地域生活拠点整備や基幹相談支援センター設置検討に対する支援</p>	保健福祉課
重度障害者支援事業	<p>①重度心身障がい者医療費補助事業        重度心身障がい者の医療費の自己負担額の助成を行った場合の事業費を補助する。（入院時食事療養費の標準負担額は対象外）</p> <p>②在宅重度障がい者対策事業        日常生活において、常に医療的処置を必要とする在宅重度障がい者に治療材料等を給付した事業費を補助する。</p> <p>③人工透析患者通院交通費補助事業        人工透析を受けている通院患者の通院に要する費用を補助する場合の事業費を補助する。</p>	保健福祉課
特別障害者手当、障害児福祉手当等給付事業	<p>日常生活において、常時特別の介護を要する在宅の重度障がい者(児)に対し、手当を支給し、障がい者(児)の所得補償と福祉の増進を図る。</p>	保健福祉課



市町村地域生活支援事業 補助事業	<p>町村が実施する相談支援機能強化、コミュニケーション支援、日常生活用具給付、移動支援、地域活動支援センター強化、住宅入居等支援、成年後見制度利用支援等の実施事業に対して補助を行う。</p> <p>・補助先：町村</p> <p>・補助率：県1／4 国1／2</p>	保健福祉課
障がい児（者）地域療育等支援事業	<p>①障がい児（者）専門相談支援事業</p> <p>相談支援アドバイザーによる町村相談支援体制整備への助言・指導等2次支援及び高度な専門性を必要とする相談への直接支援を実施する。</p> <p>委託先：社会福祉法人南陽会（あかまつ荘）</p> <p>②障がい児等療育支援事業</p> <p>地域の医師、理学療法士等の療育の専門家を活用することで、地域における専門的な相談療育支援体制を確保する。</p> <p>委託先：社会福祉法人南陽会（あかまつ荘）</p>	保健福祉課
障害者自立支援給付費県費負担金事業	<p>障がい者及び障がい児の福祉の増進を図ることを目的に町村が自立支援法に基づき支弁する費用について県費負担金を交付する。</p> <p>・負担率：1／4</p>	保健福祉課
障がい児施設措置費（給付費）県費負担金	<p>障がい児の福祉の増進を図ることを目的に町村が児童福祉法に基づき支弁する費用について、県費負担金を交付する。</p> <p>・負担率：1／4</p>	保健福祉課

### （3）こころの健康づくり

事業名	事業内容	担当課
心の健康サポート事業	<p>心の健康に関わる支援者の養成や相談支援体制の充実などに取り組むとともに、住民の心身の健康の維持推進を図る。</p> <p>①普及啓発事業</p> <p>②町村人材育成事業</p> <p>③対面型相談支援事業</p> <p>④自殺対策強化交付金事業</p>	保健福祉課

(4) 難病対策の推進

事業名	事業内容	担当課
特定医療費支給事業	難病の患者に対する医療等に関する法律（以下「難病法」）に基づき、選定された指定難病を対象に医療費の助成を行い、医療費の負担軽減を図る。	医療薬事課
特定疾患治療研究事業	<p>難病法の対象となる指定難病以外の疾患で、治療がきわめて困難で、医療費が高額である疾患を対象に、医療費の負担軽減を図る。</p> <p>対象疾患</p> <p>①スモン</p> <p>②プリオン病（ヒト由来乾燥硬膜移植によるクロイツフェルト・ヤコブ病）</p> <p>③難治性肝炎のうち劇症肝炎（継続のみ）</p> <p>④重症急性膵炎（継続のみ）</p> <p>⑤重症多形滲出性紅斑（継続のみ）</p>	医療薬事課
難病在宅療養者支援体制整備事業	<p>長期療養を続ける在宅難病患者の日常生活動作の程度や病状・病態に応じた保健・医療・福祉サービスの提供等適切な支援を行うことにより、患者・家族のQOL向上を図る。</p> <p>(1) 難病患者地域支援連絡調整事業</p> <p>①難病患者地域支援連絡会議</p> <p>②難病患者在宅ケア会議</p> <p>(2) 相談指導事業</p> <p>(3) 医療相談事業</p> <p>(4) 訪問診療事業</p> <p>(5) 在宅重症難病患者一時入院事業</p>	医療薬事課
在宅人工呼吸器使用特定疾患患者訪問看護事業	在宅人工呼吸器使用特定疾患患者に対して診療報酬で定められた回数を超える訪問看護を実施することにより、患者・家族の生活の質の向上及び負担の軽減を図る。	医療薬事課
難病患者会活動支援事業	筋萎縮性側索硬化症の患者会である「会津ALSの会」の活動を支援する。	医療薬事課
遷延性意識障がい者治療研究事業	遷延性意識障がい者に対する治療はきわめて困難であり、かつ長期にわたりその医療費も高額となるため、意識障がい者に対する医療の確立と普	医療薬事課

	<p>及を図るとともに、患者医療費の自己負担の軽減を図る。</p> <p>・申請、相談の実施</p>	
先天性血液凝固因子障害等治療研究事業	<p>先天性血液凝固因子障害等患者のおかれている特別な立場を考慮し、医療費の患者自己負担分を治療研究事業として公費負担することにより、患者の医療負担の軽減を図り、精神的・身体的不安の解消を図る。</p> <p>・申請、相談の実施</p>	医療薬事課
原爆被爆者援護事業	<p>原爆被爆者に対する援護に関する法律に基づき、被爆者健康手帳の交付、健康診断の実施、認定疾病及び一般疾病に対する医療の給付、各種手当等の支給並びに介護保険等利用助成を行い、被爆者の健康保持と福祉の向上を図る。</p> <p>①被爆者の健康診断事業 ②被爆者各種手当支給事業 ③原爆被爆者に対する介護保険等利用助成事業 ④原爆被爆者二世健康診断事業 ⑤原爆被爆者葬祭事業</p>	医療薬事課

(5) 虐待防止と権利擁護の推進

事業名	事業内容	担当課
高齢者虐待防止ネットワーク総合対策事業	町村の高齢者虐待対応ネットワーク会議や個別ケース対応について、町村の支援を行うとともに、高齢者虐待防止の普及啓発を図る。	保健福祉課
障がい者虐待防止対策	町村障がい者虐待の個別ケース対応について、町村の支援を行う。	保健福祉課
女性相談事業	結婚や離婚等夫婦間の問題、家族関係、経済面や生活の問題、配偶者からの暴力など女性に関する問題について、女性相談員が相談に応じる。	保健福祉課

(6) 生活支援の充実（生活保護・生活困窮者自立支援）

事業名	事業内容	担当課
最低生活の保障	生活保護法に基づき、生活困窮者の最低生活の保障を適切に行う。	生活保護課

生活困窮者の自立支援	生活困窮者自立支援法に基づき、生活保護に至る前の段階での自立支援を強化するため、生活困窮者に対し、自立支援事業を実施する県社会福祉協議会と連携するとともに一定条件を満たす者に対し住宅確保給付金を支給する。	生活保護課
生活保護受給者の自立支援	町村をはじめとしてハローワークなど関係機関との連携を推進するとともに、就労支援員の活用を図り、生活保護受給者の自立を支援する。	生活保護課

## 5 誰もが安全で安心できる生活の確保

### (1) 水道基盤の強化

事業名	事業内容	担当課
水道施設等の衛生管理指導	①水道事業（上水道、簡易水道）の立入検査・衛生管理指導、国庫補助事業の指導 ②専用水道・給水施設の立入検査・衛生管理指導 ③簡易専用水道等の貯水槽に係る衛生管理指導 ④飲用井戸水等の衛生管理指導	衛生推進課

### (2) 食品等の安全・安心の確保

事業名	事業内容	担当課
食品等関連施設へのHACCP導入普及事業	①食品等事業者を対象とした講習会の実施、リーフレット等の配付によりHACCP導入について周知 ②各食品等事業者の実態に合わせた導入支援	衛生推進課
加工食品及び飲料水の安全安心確保事業	①消費者が安心して食品を選べるよう、県内産の農林水産物を原材料として製造・加工された食品の放射性物質検査を実施し、市場等に流通する食品等の安全を確保する。 ②管内で使用される飲料水を対象とした放射性物質モニタリング検査を実施することにより、飲料水の安全を確保する。	衛生推進課

食品営業施設等に対する監視指導	①食品営業施設の許可及び監視指導 ②集団給食施設の監視指導 ③食品等の収去検査 ④広域流通食品製造施設、大量調理施設等に対する重点的な監視指導 ⑤夏期及び年末における一斉監視指導	衛生推進課
調理師・製菓衛生師免許交付等	調理師・製菓衛生師免許等に係る事務を行う。	衛生推進課
不良食品及び食中毒等健康危機発生時の対応	①食中毒発生時の迅速な原因究明調査及び被害拡大防止措置 ②違反食品発生時の回収等の措置及び食品事業者等に対する改善指導	衛生推進課
リスクコミュニケーションの実施と情報提供	①消費者、食品等事業者、行政との意見交換会の実施 ②食品等に関する苦情、相談等の受付 ③出前講座等の講習会や各種広報媒体を活用した情報の提供	衛生推進課

(3) 生活衛生水準の維持向上

事業名	事業内容	担当課
観光地営業施設に係る監視指導	観光地の宿泊施設や公衆浴場などの生活営業施設の衛生管理指導と衛生教育を適時、効果的に行い、自主衛生管理体制の推進を図る。	衛生推進課
生活衛生関係営業施設に係る監視指導	①旅館業・公衆浴場業・興行場の許可及び監視指導 ②クリーニング所の検査確認及び監視指導 ③コインオペレーションクリーニング所の届出受理及び監視指導 ④クリーニング師に関する事務 ⑤生活衛生関係営業者の育成指導、融資に係る意見書交付	衛生推進課
宿泊施設等に係るレジオネラ属菌の検査	宿泊施設及び公衆浴場の浴槽水等のレジオネラ属菌検査及び浴室・浴槽等の監視指導	衛生推進課
特定建築物に係る衛生管理指導	特定建築物の審査及び監視指導	衛生推進課

遊泳用プールに係る衛生管理指導	遊泳用プールの監視指導	衛生推進課
理美容所に係る衛生確保対策	①理容所・美容所の検査確認及び監視指導 ②使用器具のA T P測定器による検査及び消毒方法の指導 ③衛生講習会の実施	衛生推進課
墓地・納骨堂及び火葬場に係る監視指導	①墓地・納骨堂及び火葬場の新設、拡張の許可及び事前指導 ②火葬場の監視指導	衛生推進課
温泉に係る衛生管理指導	①温泉掘削等の許可申請に係る指導 ②温泉利用施設の許可、監視指導及びレジオネラ属菌対策、温泉揭示等の指導	衛生推進課
家庭用品の安全対策	家庭用品の試買検査及び製造所等の監視指導	衛生推進課
住居衛生対策指導	①住居衛生指導 ②シックハウスの対策・指導	衛生推進課
そ族昆虫等相談	そ族昆虫等の苦情・相談の対応	衛生推進課
化製場等に係る監視指導	化製場、死亡獣畜取扱場等の許可及び監視指導	衛生推進課

(4) すべての人が安全かつ快適に生活することのできるまちづくりの推進

事業名	事業内容	担当課
やさしいまちづくり支援事業	①やさしいまちづくり推進資金融資事業 人にやさしいまちづくり条例に基づいた民間施設の整備に必要な資金の融資を行うに当たり、その申込み内容を審査し適格認定を行う。 ・融資限度額5,000万円(50万円から10万円単位) ・融資期間10年以内 ②やさしさマーク交付事業 人にやさしいまちづくり条例に基づき、すべての人に配慮した公益的施設を設置し、又は管理する者に「福島県やさしさマーク」を交付する。	保健福祉課
おもいやり駐車場利用制度推進事業	歩行が困難な「高齢者や障がい者、妊婦等」が車を駐めるためのスペースを確保し、対象者が適切に利用できるよう利用者証の発行を行う。	保健福祉課
薬物乱用防止対策事業	南会津地区薬物乱用防止指導員協議会及び構成員である指導員と協力し、薬物についての正しい	医療薬事課

	<p>知識や薬物の弊害について啓発するとともに薬物乱用を許さない社会環境づくりを推進するため以下の事業を実施する。</p> <p>①中学生等に対して薬物乱用防止教室を実施</p> <p>②薬物関連の相談窓口を開設</p> <p>③薬物乱用防止に関するキャンペーンの実施</p>	
--	--	--

(5) 災害時健康危機管理の強化

事業名	事業内容	担当課
新型インフルエンザ等対策の推進	<p>新型インフルエンザ等の発生に備え、「福島県新型インフルエンザ等対策行動計画」及び「福島県新型インフルエンザ等対応マニュアル」に基づき、体制整備を行う。</p> <p>また、検討の場として新型インフルエンザ等対策南会津地域医療会議を開催する。</p>	医療薬事課

# 第 3 章

## 令和 4 年度 事業実績



# 1 生涯にわたる健康づくりの推進

## 1 - (1) 健康を維持、増進するための環境づくりの推進

### 1 ふくしま健康情報ステーション事業

…総務企画課・保健福祉課

実績なし。

### 2 地域保健福祉活動推進研修

…総務企画課

福島県地域保健福祉活動推進研修実施要領に基づき、管内町村及び関係機関等において地域保健活動に従事する関係者の資質の向上を図り、地域保健福祉対策の推進に資することを目的に、下記研修を実施した。（開催回数1回）

開催日	内容	対象者	会場	人数
令和5年 1月12日	児童福祉施設及び幼稚園における感染症予防対策の実践 1 管内の新型コロナウイルス感染症の発生状況 説明 南会津保健福祉事務所職員 2 講演 「感染症の基礎知識～新型コロナウイルス感染症を中心に～」 講師 県立南会津病院 感染対策室 感染管理認定看護師 山内あけみ 氏 3 質疑および情報共有	児童福祉施設及び幼稚園の感染症予防対策の担当職員及びその他の職員	オンライン開催	13名

### 3 出前講座事業

…総務企画課

令和4年度実績

分野	月日	実施内容	実施場所	対象
栄養 健康 増進	令和4年 8月24日	楽しく、おいしく食べよう	南会津合同庁舎	南会津農林事務所 38名
	令和4年 11月16日	コロナ禍における県民の健康状況について	御蔵入交流館	南会津町食生活改善推進員養成講座受講者 4名
	令和4年 11月18日	健康長寿サポーター養成講座	地域生活支援事業 JOY	使用者、スタッフ7名
	令和4年 11月25日	コロナ禍における県民の健康状況について	南郷総合センター	南会津町食生活改善推進員養成講座受講者 8名
	令和4年 12月22日	楽しく、おいしく食べよう	田島税務署	田島税務署職員 6名
医療 薬事	令和4年 6月28日	薬物乱用防止教室	下郷町立下郷中学校	1年生、教諭等44名

	令和4年 7月5日	薬物乱用防止教室	県立田島高等学校	1年生、教諭等 56名
	令和4年 7月8日	薬物乱用防止教室	南会津町立田島中学校	2年生、教諭等 75名
	令和4年 7月11日	薬物乱用防止教室	南会津町立南会津中学校	全校生、教諭等 70名
	令和4年 10月11日	薬物乱用防止教室	県立只見高等学校	1年生、教諭等 30名
	令和4年 11月2日	薬物乱用防止教室	南会津町立荒海小学校	6年生、教諭等 16名
	令和4年 11月16日	薬物乱用防止教室	南会津町立伊南小学校	5・6年生、教諭等 15名
	令和4年 11月22日	薬物乱用防止教室	南会津町立田島小学校	5年生、教諭等 34名
	令和4年 11月24日	薬物乱用防止教室	下郷町立旭田小学校	3年生、教諭等 25名
	令和4年 12月5日	薬物乱用防止教室	南会津町立館岩中学校	全校生、教諭等 32名
	令和5年 1月23日	薬物乱用防止教室	下郷町立江川小学校	6年生、教諭等 17名
	令和5年 1月25日	薬物乱用防止教室	下郷町立檜原小学校	6年生、教諭等 29名
	令和5年 1月25日	薬物乱用防止教室	南会津町立荒海中学校	全校生、教諭等 49名
	令和5年 2月3日	薬物乱用防止教室	南会津町立田島第二小学校	6年生、教諭等 17名
	令和5年 3月6日	薬物乱用防止教室	南会津町立南郷小学校	6年生、教諭等 16名
感染症 (結核・ エイズ 以外)	令和4年 10月12日	性感染症・エイズ予防講座	県立只見高等学校	全校生 90名、教員 10名 計 100名

## 1 - (2) 生活習慣病を予防するための環境づくりの推進

### 1 健康増進法に基づく町村支援

…総務企画課・保健福祉課

#### (1) 健康づくり協議会等での助言

健康づくり体制整備を強化するため、令和4年度に実施された管内2町の健康づくり協議会に出席した。

#### (2) 健康増進事業補助金交付事務

「健康増進事業」を円滑に実施するため、管内4町村の健康増進事業補助金交付事務を行った。

## 2 南会津地域・職域連携推進事業

…総務企画課・保健福祉課

### (1) 南会津地域・職域連携推進協議会

生涯にわたり健康づくりを支援していくため、町村、事業所、商工会等を構成員とする協議会を開催し、地域保健と職域保健の関係機関が健康づくりに関する取組等について情報提供を行った。

開催時期・方法	内容
令和5年3月1日	1 令和4年度南会津地域・職域連携推進事業実施状況 2 令和5年度南会津地域・職域連携推進事業 3 情報共有（地域・職域の健康づくりに関する取組）

### (2) 連携推進事業

#### ア 健康経営推進のための支援（「元気で働く職場」応援事業）

「元気で働く職場応援事業」において選定された事業所（株式会社館岩工務所）の健康課題について巡回支援事業者（労働保健センター）とともに整理し、事業所が健康課題の改善へ向けた対策を実施できるよう支援を行った。

また、その中で民間企業（カゴメ（株））と協働した保健事業のプログラムを活用し、従業員の食事改善等に取り組んだ。

#### イ たばこ対策の推進

##### ・受動喫煙対策の支援

食品営業許可更新講習会で、飲食店等管理者に対し健康増進法の改正内容や受動喫煙防止対策について説明するなど、周知啓発を行った。

また、家庭への周知啓発を図るため、受動喫煙防止に関するチラシを作成し、管内全戸に配布した。

##### ・禁煙普及啓発事業の実施

世界禁煙デー（5月31日）キャンペーンで啓発資材を配布し、管内町村広報誌に禁煙に関する記事を掲載するなど、周知啓発を行った。

##### ・「空気のきれいな施設」認証制度のPR

食品営業許可更新講習会や事業所訪問等で「空気のきれいな施設認証制度」の普及啓発に努めた。

累計認証数 111ヶ所（令和5年3月末現在）

#### ウ 喫煙防止教育のための教材貸出

管内教育機関や事業所等を対象として、薬物乱用防止教室に肺気腫モデル等を貸し出し、たばこに関する正しい知識の周知を図った。

#### エ 情報紙「もりもりヘルスアップ通信」の発行

管内約1,200の事業所等に対し情報紙を4回（7月・10月・12月・3月）発行し食事、運動、メンタルヘルス、感染症予防対策などの生活習慣に関する働き盛りに身近な健康情報を発信し、職場における健康づくりへの意識向上を図った。

### (3) 関連事業

出前講座を活用して、希望する事業所等に対し当事務所職員が出向いて健康に関する情報提供等を行うことにより、働き盛りの人の健康の保持、増進を図った。

ア 実施回数 2回

イ 受講人数 44名

▼ 働き盛りの健康支援（出前講座・再掲）

開催日	内 容	対 象	開催場所	人数
令和4年 8月24日	楽しく、おいしく食べよう	南会津農林事務所職員	南会津合同庁舎	38
令和4年 12月22日	楽しく、おいしく食べよう	田島税務署職員	田島税務署	6

(4) 慢性腎臓病（CKD）予防に向けた検討会

管内の透析患者の増加を防ぐため、関係機関と連携調整を図ることを目的に当所独自の事業として取り組んだ。実施内容は以下のとおりである。

なお、令和3年度からは「糖尿病等重症化予防に係る市町村国保支援事業」を兼ねる。

開催日	内 容	参加人数
令和5年 2月22日	1 令和3年度プログラム評価について 2 糖尿病性腎症重症化予防プログラム取組状況について 3 情報共有・意見交換について	15

3 市町村健康増進計画の策定・推進支援事業

・・・総務企画課・保健福祉課

計画未策定の町村に対し進捗状況調査を実施し、その結果に基づいて、計画の早期策定を要請した。

▼ 市町村健康増進計画策定状況

（令和5年1月1日現在）

	策定済み	策定予定有り	備考
下郷町	平成27年度策定	—	（第2次食育推進計画含む）
檜枝岐村			
只見町	平成20年度策定	—	
南会津町		○	令和6年度以降策定予定

4 喫煙対策推進事業

・・・総務企画課

働き盛りの人の健康づくり支援として、県の「空気のきれいな施設」認証制度の周知、出前講座や健康情報紙の発行を行った。

また、喫煙対策の普及啓発のため、世界禁煙デー（5月31日）に合わせて禁煙等についてキャンペーンなどの啓発活動を実施した。

(1) 地域職域連携推進事業（p.44 南会津地域・職域連携推進事業による）

ア 職場におけるたばこ対策（「空気のきれいな施設」認証制度の周知、健康講座・支援）

イ 情報紙「もりもりヘルスアップ通信」の発行

(2) 禁煙・分煙・防煙のための普及啓発

実施時期	内 容
令和4年5月～ 令和5年3月	① ホームページに、タバコに関する情報を掲載 ② 会津田島駅、南会津合同庁舎玄関、南会津病院に「世界禁煙デー及び禁煙週間」の普及啓発グッズを設置 ③ 管内各町村広報誌に「世界禁煙デー」や受動喫煙防止に関する内容を掲載

## 5 健康長寿ふくしま推進事業

…保健福祉課

### (1) ふくしま[健]民パスポート事業

県民の健康指標の悪化が見られることから、県民が一体となって健康で暮らせる地域づくりを推進し、健康寿命の延伸と健康格差を縮小することが重要である。そのため、県民が自主的かつ、気軽に、楽しく継続できる健康づくりに取り組めるよう、町村が実施する検診・健康イベントに参加することでインセンティブを付与するなど、町村の事業と連携した健康づくり推進事業として、「ふくしま[健]民カード」発行事業を県及び連携町村で実施した。(県においては、健民アプリによる。)

- ・管内町村における取り組み：管内4町村全てで実施。
- ・所における取り組み：健康アプリの周知・活用促進に向け、各種研修会等でパンフレットを配布し、周知に努めた。

## 6 健康長寿サポーター養成講座

…総務企画課・保健福祉課

- ・令和4年11月18日(金)南会津町地域生活支援事業 JOYにて職員・利用者計7名に実施

## 7 慢性腎臓病(CKD)重症化予防対策事業

…総務企画課

南会津管内は、県内一高い高齢化率の地域であり、今後予想される糖尿病、高血圧症等の生活習慣病患者の増加により、透析患者の増加が懸念される。このためCKD予防における保健医療に関する課題を明らかにするとともに、関係機関が一体となって取り組むための有機的連携を図り、健康寿命の延伸に資する事を目的とし開催した。(健康ふくしま生活習慣改善推進事業として開催)

内容等については、「1-(2)生活習慣病を予防するための環境づくりの推進、2(4)慢性腎臓病(CKD)予防に向けた検討会」(p.45)記載。

## 8 市町村歯科保健強化推進事業

…保健福祉課

### (1) 歯科保健情報システムの運用

町村の歯科保健に関する情報について、集計・分析を行い、町村歯科保健事業評価及び計画を支援した。

#### ▼ 幼児歯科健康診査の状況

(令和3年度)

市町村名	1歳6か月児 むし歯有病率(%)	1歳6か月児一人平 均むし歯数(本数)	3歳児 むし歯有病率(%)	3歳児一人平均む し歯数(本数)
下郷町	0.00	0.00	9.38	0.63
檜枝岐村	0.00	0.00	0.00	0.00
只見町	0.00	0.00	7.69	0.65
南会津町	0.00	0.00	13.75	0.65
南会津管内	0.00	0.00	11.11	0.62
県平均	1.14	0.04	16.29	0.59

出典：令和3年度福島県歯科保健情報システム集計結果

## 9 ヘル歯一ケア推進事業

…保健福祉課

障がい者施設「あたご」に対し、利用者自身による口腔ケアと施設職員による口腔ケアを支援するため、歯科衛生士による電話相談・指導を実施した。職員に対し助言指導を行うことにより、障がい者施設全体としての口腔保健に関する知識や技術等の普及改善を図った。(令和5年3月)

## 10 地域歯科保健活動推進事業

…保健福祉課

### (1) 世界禁煙デー街頭キャンペーン

地域住民に対し、喫煙と歯周病の関係について普及啓発チラシを配布。

ア 日時 令和4年5月

イ 場所 南会津病院、会津田島駅、南会津合同庁舎に合わせて280部配布。

### (2) 南会津地域歯科保健活動推進事業

ア 「歯と口の健康週間」(令和4年6月4日～6月10日)により南会津保健福祉事務所のホームページにポスターを掲載した。

イ 歯科口腔衛生に係る普及啓発チラシを作成し、管内事業所・商工会・うつくしま健康応援店等に配布した。(令和4年7・10・12月、令和5年3月)

## 11 健康長寿ふくしま推進事業(子どものむし歯対策事業)

…保健福祉課

小学校でのフッ化物洗口開始に向けた研修会や検討会等を実施し、フッ化物利用に関する体制整備を行うことで、幼児期からのむし歯の予防を図った。

### (1) 子どものむし歯緊急対策検討会

日時 : 令和4年12月6日

場所 : 南会津保健福祉事務所

出席者 : 13名

内容 : (ア) 南会津地域の歯科保健の現状について

(イ) 各町村の取組み状況について

(ウ) 湯川村保健師による「フッ化物応用事業」についての活動報告

(エ) 情報交換

### (2) 子どものむし歯緊急対策事業南会津方部研修会

講師の体調不良により中止。

## 1—(3) がん対策

### 1 がん検診推進事業

…保健福祉課

がん対策として、各種検診の重要性について周知するとともに、がん検診の受診率向上及び正しい知識の普及啓発に努めた。

# 1 - (4) 健全な食生活を育むための食育の推進

## 1 町村栄養・食生活支援事業

…保健福祉課

### (1) 栄養改善・健康づくり

健康増進法に基づき、地域住民の健康増進を目的とした、栄養、運動、休養等の指導を行った。

#### ▼ 対象別実施状況

(令和4年度)

		個別指導延人数(対面・電)						集団指導回数・延人数						
		栄養指導	再掲訪問指導	運動指導	休養指導	その他	延人数計	指導回数	延人数計	内訳 栄養指導	内訳 運動指導	内訳 休養指導	内訳 その他	
対象別	住民	妊産婦	-	-	-	-	-	-	-	-	-	-	-	-
		乳幼児	-	-	-	-	-	-	-	-	-	-	-	-
		20歳未満(乳幼児を除く)(地区組織等含む)	-	-	-	-	-	-	-	-	-	-	-	-
		20歳以上(妊産婦を除く)(地区組織等含む)	85	-	-	-	-	85	11	1227	56	-	-	-
	その他	市町村職員等	99	-	-	-	-	99	11	36	-	-	-	-
		給食施設関係者・食品営業者等	534	150	-	-	-	534	6	91	-	-	-	-
		学生・養成施設関係者・免許申請者・受験者等	6	0	-	-	-	6	-	-	-	-	-	-
小計		724	150	-	-	-	724	28	1354	56	-	-	-	
事業別	専門栄養指導・食生活支援	-	-	-	-	-	-	-	-	-	-	-	-	
	一般健康教育・栄養指導	-	-	-	-	-	-	3	1044	44	-	-	-	
	国民健康・栄養調査等事業	-	-	-	-	-	-	-	-	-	-	-	-	
	特定給食施設等指導	290	50	-	-	-	290	5	59	-	-	-	-	
	食環境整備事業	202	100	-	-	-	202	-	-	-	-	-	-	
	市町村支援	85	-	-	-	-	85	11	36	-	-	-	-	
	食生活改善推進員等地区組織育成・支援	39	-	-	-	-	39	7	177	12	-	-	-	
	団体等育成・支援	-	-	-	-	-	-	-	-	-	-	-	-	
	学生実習等指導	-	-	-	-	-	-	-	-	-	-	-	-	
	栄養士・管理栄養士養成施設指導	-	-	-	-	-	-	-	-	-	-	-	-	
	栄養士免許等・管理栄養士国家試験等事務指導	6	-	-	-	-	6	-	-	-	-	-	-	
	食品保健事務・表示指導	42	-	-	-	-	42	1	32	-	-	-	-	
	その他各種事業	60	-	-	-	-	60	1	6	-	-	-	-	
小計		724	150	-	-	-	724	28	1354	56	-	-	-	

### (2) 食生活改善推進員活動の推進及び資質向上の支援

食生活改善活動を実践している食生活改善推進員の町村での育成、地区組織強化のための支援を行った。

#### ▼ 支援状況

(令和4年度)

支援内容	支援回数
南会津地区食生活改善推進連絡協議会総会・役員会	2回
〃 研修会の開催	4回
〃 運営のための助言	随時

※総会は、新型コロナウイルス感染拡大防止のため、書面で開催

▼ 町村食生活改善推進員の設置状況 (令和4年度)

町村名	食生活改善推進員数 (人)	推進員一人当世帯数 (世帯)
下郷町	15	126.7
檜枝岐村	4	57.3
只見町	32	49.1
南会津町	46	124.8

\*前年度に比べて、食生活改善推進員20人の増

2 栄養士免許関係事務

…保健福祉課

免許の申請、名簿訂正及び書き換え、再交付等の事務を実施した。

項目	令和4年度
栄養士免許申請等進達事務	2件
管理栄養士免許申請等進達事務	1件
管理栄養士国家試験 「免許等照合書」	1件
管理栄養士国家試験要項配布	1件
窓口相談等	0件

3 管理栄養士養成事業

令和4年度実績無し

…保健福祉課

4 食品表示法・健康増進法に係る栄養表示等管理事業

…保健福祉課

(1) 食品表示法における栄養成分表示等に関する指導等

食品表示法施行により、令和2年4月より栄養成分表示が義務化となり、食品業者等からの相談、指導を行った。

○ 相談、指導 36件(36名)

なお、食品業者等に対しては、食品表示法に基づく栄養成分表示の説明会を当所衛生推進課、南会津農林事務所担当者と共に開催、および他団体からの要請により実施した。

○ 1回 32名

5 うつくしま健康応援店事業

…保健福祉課

県民が外食を楽しく上手に利用して健康な毎日を送ることができるように、メニューの栄養成分表示やメニュー選びの参考となる健康・栄養情報の提供を通して健康づくりをサポートする「うつくしま健康応援店」に対して、「うつくしま健康応援店ニュース」を配布し、県民の健康課題等を情報提供することで、健康意識を高め、地域の健康づくりの一端を担っていることの理解を深めた。

(登録店舗 71店舗、詳細は資料編 2健康づくり (p. 105-107) に記載)



## 6 健康長寿ふくしま推進事業

…保健福祉課

### (1) ふくしま“食の基本”推進事業

#### ア 子どもの食を考える南会津地域検討会

南会津地域における子どもたちの食に関連する健康課題（肥満・むし歯等）に対応するために、管内の関係機関における食育の取り組み等をまとめ、情報共有し、活用することで、今後の食育活動の充実が図れ、子どもの頃からの生活習慣病の発症予防および生涯にわたり重症化を予防することを目的とする。

開催日	内容	参加人数
令和4年7月21日	1 情報提供 2 情報共有 3 協議事項	15名

#### イ ふくしま“食の基本”推進事業研修会

開催日	内容	参加人数
令和4年6月16日	おいしく減塩～食塩摂取量を減らす工夫について～	36名
①令和4年9月13日	・レシピと栄養講話	①14名
②令和4年9月14日	・味の素ファンデーション「ありがとうレシピ集」による調理実習	②15名
③令和4年9月27日		③11名

#### ウ ふくしま“食の基本”推進キャンペーン

震災後の県民の健康状況の改善を目指し、減塩や野菜摂取の重要性と1日の望ましい摂取量を理解し、減塩や野菜摂取をすることにより生活習慣病の予防と食生活の改善につながるよう、各種講座・研修会等において普及・啓発を図った。

〔実施内容〕

各種出前講座、食生活改善推進員研修会、特定給食施設講習会、各所会議、イベント等の対象者に対する周知等 計15回 1,349名

## 7 国民健康・栄養調査

…保健福祉課

国民の身体状況・栄養素摂取量等の状況を明らかにし、国民の健康増進施策の基礎資料を得るため、管内対象地区において国民健康・栄養調査を実施する。

○ 令和4年度：該当地区無し。

## 8 特定給食施設等管理事業

…保健福祉課

### (1) 特定給食施設等管理指導

給食を通して健康の保持増進を図るために、特定給食施設等に対し、健康増進法及び福島県特定給食施設等指導実施要綱に基づき栄養管理基準を確認した。

(令和4年度)

		栄養士の有無	学 校	病 院	介護・老人施設	児童福祉施設	社会福祉施設 ※	事業所・寄宿舍等
特定給食施設	特定給食施設数		7	-	-	-	-	-
	1回300食以上 1日750食以上の施設	有	4	-	-	-	-	-
		無	-	-	-	-	-	-
	1回100食以上 1日250食以上の施設	有	1	-	-	-	-	-
無		2	-	-	-	-	-	
その他の給食施設	その他の給食施設数		1	-	-	-	-	-
	1回50食以上 1日100食以上の施設	有	-	-	-	-	-	-
		無	1	-	-	-	-	-
	1回20食以上 1日50食以上の施設	有	-	-	-	-	-	-
無		-	-	-	-	-	-	
計	有	5	-	-	-	-	-	
	無	3	-	-	-	-	-	

※社会福祉施設：社会福祉法第2条に規定する事業に係る施設（管内では、障がい者支援施設）

### (2) 特定給食施設等に対する講習会の実施状況

(令和4年度)

開催日	参加者数等	実施場所	内容
①令和4年10月5日 ②令和4年10月12日	①25名 ②22名	①Web・所内会議室 ②Web	給食施設管理者、栄養士、調理師等に対して、 1 情報提供 「衛生管理について」 「栄養管理について」

### (3) 給食施設における食環境整備推進事業

食を通じた健康づくり及び疾病予防を目指し、給食施設における健康に配慮した食事の提供をより積極的に推進するために、保健所に届出されている特定給食施設等の巡回指導時に、「健康に配慮した食事の提供」に関する取組み状況の実態調査と取組みを促すための指導、啓発を行う。

※今年度の巡回指導は、学校のみ実施。

▼ 「健康に配慮した食事の提供」に関する対象施設の取り組み状況の結果（令和4年度）

	巡回指導施設数	A評価 ※		B評価 ※		C評価 ※	
		施設数	割合	施設数	割合	施設数	割合
特定給食施設	7	7	100	0	0	0	0
その他給食施設	1	0	0	1	100	0	0
計	8	7	100	1	100	0	0

※ 評価区分：給食施設栄養管理点検票の該当項目の実施割合により判定する。

A 評価：80%以上      B評価：60%以上      C評価：60%未満

### 1—（5）介護予防・地域包括ケアの推進

#### 1 地域包括ケアシステム構築支援事業（介護予防市町村支援事業）

・・・保健福祉課

介護予防・日常生活支援総合事業の実施や包括的支援事業の充実のため、市町村担当者、生活支援コーディネーター等を対象に情報交換会の開催や管内町村への訪問により事業の進捗状況の把握と技術的助言等を行った。

##### （1）地域支援事業に関する情報交換

開催月日	開催場所	内容	出席者数
令和4年 9月6日	南会津保健福祉事務所	進捗状況・課題の共有、対応策の検討	17名

##### （2）介護保険業務（地域支援事業を含む）に関する技術的助言

実施月日	実施町村等名
令和4年10月18日	只見町
令和4年10月24日	下郷町

##### （3）地域包括ケアシステム構築に向けた取組に対する専門職派遣事業

町村の地域包括ケアシステム構築に向けた取組に対して、アドバイザーや専門職を派遣する。

○ 派遣要請実績 0件（令和4年度）

##### （4）介護予防に関する普及啓発等の実施

世界アルツハイマーデー街頭キャンペーン

※内容については、「15 認知症対策推進事業」（p.56）で記載。

#### 2 自立支援型地域ケア会議普及展開事業

・・・保健福祉課

高齢者の自立支援に資するケアプランの検討や、介護支援専門員・事業所のOJTを目的とした「介護予防のための地域ケア個別会議」の定着・立ち上げ支援を行った。

支援に際しては、会議の場が多職種からの専門的助言（特に予防で重要な「運動」「口腔」「栄養」）に基づく保険者主導によるケアプランの改善・改良に資するものとなること、行政課題の発見、解決策の検討、参加者のスキルアップの場となるよう配慮した。

- (1) 自立支援型地域ケア会議運営に対する訪問助言  
平成29・30年度モデル町村として支援した下郷町、只見町、南会津町に対し、継続的支援を実施
- (2) 未実施町村への支援（檜枝岐村）  
自立支援型地域ケア会議についての情報提供・方法の提案を実施
- (3) 福島県自立支援型地域ケア会議運営検討会への出席（令和5年1月25日）  
自立支援型地域ケア会議運営アドバイザー意見交換会への出席（令和4年4月14日）  
市町村における自立支援型地域ケア会議が効果的に展開され、自立支援・重度化防止の取組を図るため、関係団体との意見交換会や協議会へ参加

### 3 高齢者福祉計画等推進事業

・・・保健福祉課

各町村が令和2年度に策定した第9期高齢者福祉計画・第8期介護保険事業計画（R3-R5年度）について、南会津地域在宅医療・地域包括ケア構築推進協議会（計画に関する圏域連絡会議を兼ねる。）を開催し、計画策定の進捗状況等の確認を行った。  
令和4年11月17日開催

### 4 南会津地域在宅医療・地域包括ケア構築推進協議会の運営

・・・総務企画課・保健福祉課・医療薬事課

在宅医療や医療・介護連携の推進に加え、地域包括ケアシステムの構築や介護人材確保等に向けた方策を包括的に協議するため協議会を1回開催した。  
令和4年11月17日開催

- ・退院調整ルールの運用評価について
- ・みなみあいづビッグハートプロジェクト
- ・介護人材等の人材確保について

### 5 地域包括ケアシステム構築支援事業

・・・総務企画課・保健福祉課

- (1) 地域包括ケアシステム深化・推進事業補助金  
実施町村なし（令和4年度）
- (2) 在宅医療・介護連携推進事業への支援  
当所が作成する「医療・介護の資源」名簿の時点修正を行った。名簿は町村を通して医療機関、介護関係施設、事業所に配布するとともに当所ホームページにも掲載した。

### 6 ビッグハートプロジェクト事業

・・・総務企画課・保健福祉課・医療薬事課

- 南会津版地域包括ケアシステムの構築を目指すプロジェクトとして、コロナ禍が長期化する中、高齢者施設等における感染症対策強化の取組や、施設間連携に向けた取組を行った。
- (1) 南会津地域高齢者施設連携協議会設立会議（令和4年10月12日、出席者17名）
  - (2) 高齢者施設における感染症対策研修会（令和4年12月22日、約70名出席）

7 会津・南会津医療圏域医療介護連携調整事業 ……総務企画課・保健福祉課・医療薬事課

入院から退院後まで、医療スタッフとケアマネージャーが連携し、切れ目のないサービスを提供できるように、会津・南会津管内の医療機関、ケアマネ事業所等が合同で「会津・南会津圏域退院調整ルール」を策定し、平成29年度から運用している。

令和4年度は、ルールの運用状況について評価・検証を行った。

<検討・協議経過（運用評価会議）>

実施月	内 容
令和4年10月	・介護支援専門員への運用状況アンケート実施 ・対象：会津・南会津管内居宅介護支援事業所等
令和4年10月	・病院・有床診療所への運用状況アンケート実施 ・対象：会津・南会津管内の病院・有床診療所
令和5年3月	・病院・ケアマネージャー合同会議（書面開催）

<退院調整もれ率>（介護支援専門員との連絡調整なしの退院率）

地域	区分	R1.5-6月	R2.6-7月	R3.6-7月	R4.6-7月
南会津管内	要介護	13.5%	10.0%	5.9%	7.9%
	要支援	9.1%	12.5%	0%	11.1%
	合計	12.7%	10.6%	4.8%	8.5%

<入院時情報提供率>（介護支援専門員から入院医療機関への書面提供率）

地域	区分	R1.5-6月	R2.6-7月	R3.6-7月	R4.6-7月
南会津管内	要介護	80.3%	88.2%	86.0%	97.3%
	要支援	77.8%	60.9%	100%	100%
	合計	80.0%	79.7%	87.2%	97.7%

8 社会福祉施設（高齢分）整備事業 ……保健福祉課

第9次福島県高齢者福祉計画・第8次福島県介護保険事業支援計画（令和3～5年度）に基づく施設整備（補助事業）について、事業者等に対して必要な助言等を行った。

- 令和4年度 補助整備数0件

9 老人福祉法に基づく施設の設置許可等 ……保健福祉課

老人福祉施設の設置及び変更の申請並びに老人居宅生活支援事業等の開始及び変更の届出に際して、必要な助言指導を行った。

- 有料老人ホームの設置の状況

▼ 老人福祉法29条に基づく届出の状況

市町村名	入所形態 ※	令和4年度末	
		施設数	定員
南会津町	地域密着型	1	9

※入所形態

地域密着型：入居時の要件が要介護者に限られるもの

混合型：入居時の要件が要介護者に限られるもの以外をいう

**1.0 介護保険に関する町村への技術的助言等**

…保健福祉課

介護保険制度の円滑な運用のため、保険者である町村に対して、事業の運営や手続きに関する技術的助言を行った。

(1) 実施状況

ア 実施時期 令和4年10月18日、10月24日

イ 対象町村 下郷町、只見町

**1.1 認定調査員等研修事業**

…保健福祉課

要介護（支援）認定における公平・公正かつ適正な認定調査・審査を実施するための研修。

(1) 現任認定調査従事者研修事業

▼ 実施状況

本庁主催で動画配信による研修会を実施（動画配信期間：令和5年3月22日～28日）。

(2) 介護認定審査会委員研修事業

▼ 実施状況

本庁主催で動画配信による研修会を実施（動画配信期間：令和5年3月22日～28日）。

**1.2 介護保険施設等の指導等事業**

…保健福祉課

介護保険の施設・事業所に対する実地指導・監査と、老人福祉施設に対する実地監査を本庁と合同で実施した。

○令和4年度 実地指導・監査（書面） 5事業所・施設

**1.3 介護サービス提供事業者の指定等事業**

…保健福祉課

介護サービス提供事業者の指定申請及び変更等の届出に際して、必要な助言指導を行った。

○南会津管内指定事業所数（令和5年4月1日現在）

指定居宅サービス事業所 38事業所

指定介護予防サービス事業所 30事業所

介護保険施設 9施設

○管内介護保険サービス事業者等指定状況

<介護給付サービス：県指定分>

	指定居宅サービス事業												介護保険施設		
	訪問介護	訪問入浴	訪問看護	訪問リハ	居宅療養	通所介護	通所リハ	短期生活	短期療養	特定施設	福祉貸与	福祉販売	老人福祉	老人保健	介護療養
指定件数	5	2	3	1	1	3	2	7	2	0	6	6	7	2	0

<介護予防サービス：県指定分>

	介護予防サービス事業									
	訪問入浴	訪問看護	訪問リハ	居宅療養	通所リハ	短期生活	短期療養	特定施設	福祉貸与	福祉販売
指定件数	2	3	1	1	2	7	2	0	6	6

参考<地域密着型サービス、介護予防サービス：市町村指定分>

	通所介護	認知症通所介護	認知症生活介護	小規模多機能	介護老人福祉施設	特定施設生活介護	指定居宅介護支援	介護予防			介護予防支援
								認知症通所介護	認知症生活介護	小規模多機能	
指定件数	12	1	3	3	1	1	13	1	3	3	4

参考<介護予防・日常生活支援総合事業 指定事業所：市町村指定分>

	訪問型サービス	通所型サービス
指定件数	5	12

1.4 介護老人保健施設の変更許可等

・・・保健福祉課

介護保険法に基づく介護老人保健施設に係る変更許可及び管理者承認について、申請内容を審査し、許可及び承認を行うもの。

(1) 介護保険法第94条第2項の規定による変更許可

(入所定員の増員以外の変更許可事項に限る)

0件

(2) 介護保険法第95条第1項及び第2項の規定による管理者の承認

0件

1.5 認知症対策推進事業

・・・保健福祉課

認知症高齢者対策として、増加する認知症高齢者が住み慣れた地域で安心した生活を送るため研修会や意見・交換会等を実施し、認知症に対する理解及び町村の支援体制整備の促進を図った。

(1) 認知症疾患医療センターとの連携による支援

平成30年11月、県立南会津病院が認知症疾患医療センター（連携型）に指定されたことにより、南会津地域における行政、医療、介護の連携を強化し、認知症の医療と介護の切れ目ない提供を目的に、認知症疾患医療連携協議会が設置された。

令和4年度は新型コロナウイルス感染症の影響により書面開催（令和4年12月）となった。

(2) 管内における支援体制整備に係る取組

南会津地域における認知症対策の推進を図るため、関係機関と管内の課題や取組についての情報共有を行った。

ア 認知症疾患医療センターとの検討会	0回
イ 地域支援関係者認知症対応力向上研修	1回（書面開催）
ウ 圏域ネットワーク連絡会	1回（書面開催）
エ 認知症サポーター養成講座	1回

(3) 認知症に関する普及啓発活動

世界アルツハイマーデー街頭キャンペーン

令和4年度は9月の普及啓発月間に、南会津町内で開催されたアロマ祭り会場にてリーフレットの配布を行った。



## 2 誰もが安心できる地域医療の確保

### 2 - (1) 安全、安心な医療サービスの確保

#### 1 医療相談事業

…医療薬事課

良質な医療を提供する体制の確立を図るため、医療を提供する施設に対する助言や情報提供を行った。

○ 令和4年度実績 0件

#### 2 医療機関立入検査事業

…医療薬事課

医療関連施設に対して、医療法及び関係法令により規定された人員及び構造設備等を有し、適正な管理を行っているかを検査し、医療を提供する場にふさわしい施設となるよう監視、指導を予定していたが、新型コロナウイルスの影響により中止となった。

##### (1) 医療監視実施状況

(令和4年度)

実施区分	病院	診療所		助産所	施術所	歯科 技工所	計
		一般	歯科				
対象施設	1	23	10	1	10	5	50
実施施設	0	0	0	0	0	0	0

施術所の対象施設は出張専門を含む

#### 3 医療安全確保推進事業

…医療薬事課

新型コロナウイルスの影響により中止となった。

##### (1) 医療安全セミナー

中止

##### (2) 医療安全研修会

中止

#### 4 地域救急医療対策協議会の開催

…医療薬事課

新型コロナウイルスの感染状況を鑑みて延期となった。

#### 5 地域メディカルコントロール協議会の開催

…医療薬事課

新型コロナウイルスの感染状況を鑑みて延期となった。

#### 6 医療従事者免許申請事務

…医療薬事課

医師、歯科医師等医療従事者の免許証申請に関する事務を行った。

○申請状況

保健師 3件(新規:2、書換:1)

看護師 10件(新規:6、書換:4)

診療放射線技師 1件(新規:1)

視能訓練士 1件(新規:1)

## 7 地域医療人材育成確保事業（（１）（２）は会津保健福祉事務所と合同実施） ……総務企画課

### （１）地域医療体験研修

地域医療に関心を持つ医学生を対象に、地域医療の現場視察や地域住民との交流等を開催した。（平成27年度より県立医大医学部3学年「地域実習Ⅱ」の単位取得と互換性あり。）

○開催日：令和4年8月19日

○参加者：福島県立医科大学3年生 15名

○内容：南会津病院、南会津地方広域市町村圏組合消防本部、奥会津博物館からの講話等

### （２）看護学生のためのインターンシップ支援事業

地域医療に関心を持つ看護学生に対して、会津・南会津地域管内で実施されているインターンシップの情報提供及び研修に係る費用（交通費及び宿泊費等）を助成することで、地域医療・地域保健及び中山間地域における地域医療・地域保健や地域の現状について知ってもらう機会を提供した。

また、インターンシップを実施する市町村及び医療機関等の支援（プログラム内容検討、ホームページ掲載、看護学校への周知、実施時のサポート等）を行った。

実施機関	参加者	実施日
只見町役場	県外看護大 学生1名	令和4年 8月5日

### （３）学生の実習受入

福島県立医科大学看護学科2年 8名 9/26～10/5、12/22～23

## 8 会津・南会津地域医療構想調整会議 ……医療薬事課

### （１）調整会議（オンライン開催）

地域医療計画及び地域医療構想に基づく医療機能の分化・連携等について協議を行った。

○開催日：令和4年12月20日

○出席者：29名

○内容

- ・地域医療構想検討課題調査の当地域の分析状況について
- ・各医療機関における対応方針の検討依頼について
- ・医師の働き方改革について
- ・紹介重点医療機関について
- ・第8次医療計画について

## 2 - (2) 感染症対策の推進

### 1 予防接種普及事業 ……医療薬事課

流行のおそれのある疾病の発生及びまん延を予防するため、町村に対し予防接種法に定められた定期の予防接種の適正な実施及び予防接種による健康被害への対応等について指導を行う。

### 2 感染症予防の普及啓発 ……医療薬事課

住民や社会福祉施設等に対して、管内の感染症発生状況や話題となっている感染症の予防対策について普及啓発を行った。

#### （１）南会津地域感染症通信 月1回（年10回）

※令和4年度は新型コロナウイルス感染症拡大のため8月号と12月号は中止。

(2) 結核予防週間啓発活動 (9 / 24 ~ 30)

(3) 児童福祉施設及び幼稚園等の職員を対象とした感染症予防対策の実践に関するオンライン研修会の開催 1回

(4) 感染症に関する相談の実施 肝炎：2件、HIV：3件

### 3 感染症予防対策事業

…医療薬事課

(1) 感染症予防対策事業

感染症の発生に対し、迅速かつ的確に対応し、感染症の患者の人権に配慮しつつ、総合的かつ計画的に感染症予防対策事業を推進することを基本理念に、「感染症の予防及び感染症の患者に対する医療に関する法律」に基づき、感染症予防及びまん延防止対策を行った。

#### ▼ 感染症発生状況 (全数把握) (令和4年度)

	件数	内容
一類感染症	—	—
二類感染症	2	結核
三類感染症	—	—
四類感染症	—	—
五類感染症	—	—
新型インフルエンザ等感染症	2,222	新型コロナウイルス感染症

(2) 感染症対応

新型コロナウイルス感染症発生に際し、下記の対応を行った。

電話相談 1539件

積極的疫学調査 1812件

自宅療養者の健康観察 515件

濃厚接触者に対する行政検査 3839件

クラスターが発生した高齢者施設等を訪問し感染対策の指導・助言

(3) 感染症診査協議会の実施

感染症法第24条に基づき、第18条第1項の就業制限、第20条第1項の入院勧告、第20条第4項の入院期間の延長及び第37条の2の結核患者の医療費の公費負担申請に必要な事項を診査する感染症診査協議会(会津保健所と合同)を置き、次のとおり診査会を開催し診査を行った。

○ 開催回数 会津保健所合同14回 臨時開催4回 合計18回

	診査件数(延)	承認件数(延)
就業制限	345	345
入院勧告	157	157
入院期間の延長	3	3
一般医療費公費負担	4	4

### 4 新型インフルエンザ等対策

…医療薬事課

新型コロナウイルス感染拡大防止のため、事業実績なし。

## 5 感染症発生動向調査事業

…医療薬事課

### (1) 感染症発生動向調査事業

福島県感染症発生動向調査事業実施要綱等により、管内の指定届出医療機関より週単位で把握した定点把握対象感染症において、県情報センターで収集・解析し全国情報と併せて提供された情報を、関係機関に提供した。

種 別		定 点 数	医 療 機 関 名
週 報	インフルエンザ定点	3 定点	南会津病院 (内、小)・なかやクリニック
	小児科定点	2 定点	南会津病院・なかやクリニック
	基幹定点	1 定点	南会津病院
月 報	基幹定点	1 定点	南会津病院
疑似症定点		なし	

## 6 エイズ・梅毒・肝炎検査事業

…医療薬事課

### (1) HIV 抗体検査事業及びエイズ相談

年度	エイズ相談件数			H I V 抗体検査		
	男	女	計	男	女	計
4	2	1	3	1	1	2

### (2) ウイルス性肝炎検査及び相談

令和 4 年度相談件数			HCV 抗体検査	HBs 抗原検査
電 話	来 所	計		
2	0	2	0	0

## 7 エイズ対策促進事業

…医療薬事課

エイズの蔓延防止と患者・感染者に対する差別・偏見の解消のため、エイズの正しい知識の普及啓発活動を行った。

### (1) 世界エイズデー街頭キャンペーン

日 時	場 所	内 容	配布
令和 4 年 12 月 12 日	県立南会津高等学校	啓発資材の配布	117 部
令和 4 年 12 月 13 日	県立只見高等学校		107 部
令和 4 年 12 月 15 日	県立田島高等学校		164 部

## 8 肝炎治療特別促進事業

…医療薬事課

B 型及び C 型ウイルス性肝炎の根治を目的として行う抗ウイルス薬（インターフェロン治療、インターフェロンフリー治療並びに核酸アナログ製剤治療）に係る当該医療費の一部を助成した。当事業における申請受付、受給者証交付を行った。

### (1) 肝炎治療受給者証交付申請

(令和 4 年度)

	新規	継続・再治療
インターフェロン治療	—	—
インターフェロンフリー治療	2	—
核酸アナログ製剤治療	—	6
合 計	2	6

(2) 日本肝炎デーの普及啓発

7月28日の「日本肝炎デー」に関して、日本人の約100人に1人が感染者と推計され国内最大級の感染症といわれるウイルス性肝炎の早期発見と早期治療の推進を目的として、南会津地域感染症通信への掲載をした。

9 肝炎ウイルス検査陽性者フォローアップ事業

・・・医療薬事課

県または町村が実施した肝炎ウイルス検査により陽性と判定された者を確実に治療につなげるための検査費用の助成及び治療中断を防止するため定期的状況の確認、受診勧奨を行う。また、肝炎治療後に肝硬変や肝がんの発症がないかの定期検査にかかる費用を年2回まで助成する。

- 対象者 なし

10 結核予防事業費等補助金

・・・医療薬事課

感染症の予防及び感染症の患者に対する医療に関する法律に基づいて、施設等の設置者が結核健康診断の実施に要する費用について補助金を交付した。

- 補助金交付実績 8か所

11 結核対策特別促進事業

(1) 結核新登録患者数 (令和4年中)

1名

(2) 結核登録患者数 (令和4年末現在)

5名 (うち治療終了し経過観察中3名)

(3) 結核患者療養支援事業

ア 患者及び経過観察者への家庭訪問指導

実数1名 延1名

イ 管理検診

実数1名 延2名

(4) 結核接触者への支援

ア 接触者健康診断

実数20名 延20名

2 - (3) 医薬品等の安全

1 献血推進事業

・・・医療薬事課

安全で良質な血液の確保を目的に町村及び血液センターと連携し、400ml 献血の普及に取り組んだ。

(1) 献血の状況 (移動献血バスによる献血)

(令和5年3月末現在)

	献血バス 運行日数	献血者数 (人)	内 訳		3年度 目標量 (L)	目標 達成率 (%)
			400ml (人)	200ml (人)		
下郷町	2.0	99	98	1	40.8	96.6
檜枝岐村	0.5	21	21	0	5.2	161.5
只見町	2.0	92	91	1	37.2	113.7
南会津町	6.5	318	300	18	113.0	109
計	11.0	530	510	20	191.2	108.2

(2) 献血担当者会議

町村職員及び赤十字血液センター職員とともに献血事業の取組や課題等について協議するため、南会津地域町村献血担当者会議を開催した。

ア 開催日 令和4年6月

イ 開催場所 書面開催

2 医薬品安全対策事業

…医療薬事課

医薬品等の製造所、薬局等への立入検査を実施し、不良医薬品等の発生防止、適正な医薬分業の推進、法令の遵守状況の確認を行った。

(1) 薬事監視の実施状況

(令和4年度)

区 分	監視対象数	監視総延数	違反発見数	違反に対する処分内容の内訳				
				説 諭	指 導 票	始 末 書	営 業 停 止	そ の 他
薬 局	7	2	-	-	-	-	-	-
医療品販売業	卸売	1	-	-	-	-	-	-
	店舗	3	-	-	-	-	-	-
	特例	-	-	-	-	-	-	-
	配置	-	-	-	-	-	-	-
医薬品製造販売業（薬局）	1	1	-	-	-	-	-	-
医薬品製造業（薬局）	1	1	-	-	-	-	-	-
高度管理医療機器等販売業等	5	1	1	1	-	-	-	-
管理医療機器販売業等	47	2	-	-	-	-	-	-
医療機器製造販売業	1	-	-	-	-	-	-	-
医療機器製造業	1	-	-	-	-	-	-	-
医療機器修理業	1	-	-	-	-	-	-	-
計	68	7	1	1	-	-	-	-

3 医薬品等の製造販売等の許可事務

…医療薬事課

▼ 薬局・医薬品等販売業等の許可等処理件数

(令和4年度)

区分	新規	許可更新	許可証書		変更届	廃止届	休止届	再開届
			書換交付	再交付				
薬局	-	1	-	-	8	-	-	-
医薬品販売	卸売	-	-	-	-	-	-	-
	薬種商	-	-	-	-	-	-	-
	店舗	-	-	-	-	3	-	-
	特例	-	-	-	-	-	-	-
	配置	-	-	-	-	-	-	-
医薬品製造販売業	-	-	-	-	-	-	-	-
医薬品製造販売業（薬局）	-	1	-	-	-	-	-	-
医薬品製造業	-	-	-	-	-	-	-	-
医薬品製造業（薬局）	-	1	-	-	-	-	-	-
医薬部外品製造販売業	-	-	-	-	-	-	-	-
医薬部外品製造業	-	-	-	-	-	-	-	-

化粧品製造販売業	-	-	-	-	-	-	-	-
化粧品製造業	-	-	-	-	-	-	-	-
医療機器製造販売業	-	-	-	-	-	-	-	-
医療機器製造業	-	-	-	-	-	-	-	-
医療機器修理業	-	-	-	-	-	-	-	-
高度管理医療機器等販売貸業	-	-	-	-	-	-	-	-
管理医療機器販売貸業	11	-	-	-	4	-	-	-
合 計	11	3	-	-	15	-	-	-

#### 4 毒物劇物危害防止対策事業

・・・医療薬事課

##### (1) 毒物・劇物監視

###### ▼ 毒物劇物監視指導実施結果

(令和4年度)

業 種 別	対 象 事業数	立入検査 施設数	違反発見 件 数	処 分 件 数	
				説 論	その他
毒物劇物製造業	1	-	-	-	-
販 売 業	一 般	4	1	-	-
	農 業 用 品 目	14	3	3	-
	特 定 品 目	1	1	-	-
業 務 上 取 扱 者	電 気 メ ッ キ 業	-	-	-	-
	金 属 熱 処 理 業	-	-	-	-
	運 送 業	-	-	-	-
	法第22条5項の者	-	-	-	-
特定毒物使用者	-	-	-	-	-
特定毒物研究者	-	-	-	-	-
合 計	20	5	3	3	-

##### (2) 毒物劇物販売業の登録事務

###### ▼ 毒物劇物販売業登録等の事務処理件数

(令和4年度)

区 分	新 規	更 新	登 録 票		変 更 届	責 任 者 変 更 届	廃 止	
			書 換 交 付	再 交 付				
販 売 業	一 般	-	1	-	-	-	-	-
	農 業 用 品 目	-	-	-	-	2	1	1
	特 定 品 目	-	-	-	-	-	-	-
特定毒物研究者	-	-	-	-	-	-	-	
合 計	-	1	-	-	2	1	1	

##### (3) 危険物運搬車両指導取締事業

警察署等の関係機関と合同で毒物及び劇物等の運搬車両について監視指導を行った。

ア 実施日 令和4年11月21日(月) 10:00～11:25

イ 実施場所 小沼崎パーキング(下郷町)

ウ 実施結果 取締対象車なし

### 3 安心して子どもを生き育てられる環境づくり

#### 3 - (1) 妊娠・出産・育児するための環境づくりの推進

##### 1 保育所指導・監査の実施

…保健福祉課

児童福祉法等の規定に基づき、保育所に対する指導監査及び町村に対する行政調査指導を実施した。

##### ▼指導監査の実施状況

(令和4年度)

監査・指導対象	町 村 ・ 施 設 数		
		実 地	書 面
保育行政	3	0	3
認可保育所	10	1	9
計	13	1	12

新型コロナウイルス感染拡大を考慮し、書面監査とした。

##### 2 産休等代替職員費補助事業

…保健福祉課

私立の児童福祉施設等の職員が出産又は傷病のため、長期間にわたる休暇を必要とする場合に、代替職員を確保することにより、産休等職員の母体の保護及び専心療養を保障するとともに、施設における児童等の処遇の確保を図るもの。

○ 令和4年度実績 1保育所1名適用

##### 3 子育て応援パスポート事業

…保健福祉課

18歳未満の子を持つ世帯を応援するための協賛店の協力により各種サービスを受けられる「ファミたんカード」の普及・拡大に向けて、利用者の利便性を向上させるための事業の周知を図った。

○ 南会津管内のサービス対象施設等 104か所(令和4年4月1日現在)

##### 4 子ども・子育て支援交付金(保育所関係)

…保健福祉課

安心して子育てのできる環境づくりを総合的に推進するため、延長保育等を行っている保育所に対して町村を通じて補助を行った。

##### ▼ 令和4年度実施保育所

市町村名	設置主体	保育所等名	延長保育事業	病児保育事業		一時預かり事業
南会津町	(社福)常真会	田島保育園	○	○		○
南会津町	(社福)南会津町社会福祉協議会	びわのかげ保育所	○			○

##### 5 町村妊娠出産包括支援推進事業

…保健福祉課

##### (1) 母子保健連絡調整会議

各町村において、早期に地域の特性に応じた子育て世代包括支援センターの設置が図られ、設置された後も同センターの妊産婦等に対して必要な支援を切れ目なく提供する機能が強化されることを目的として開催した。



▼ 連絡調整会議開催状況

※新型コロナウイルス感染症の感染拡大防止のため Zoom 開催。

開催日	場所	内 容
令和5年2月6日	南会津保健福祉事務所	<p>各町村の母子保健担当者と下記内容について、情報共有・意見交換を実施。</p> <p>&lt;内容&gt;</p> <ul style="list-style-type: none"> <li>・情報交換 南会津保健福祉事務所における母子保健事業</li> <li>・講話 「子ども家庭総合支援拠点の設置と機能強化」 中央児童相談所 主任児童福祉司 渡邊 潤 氏</li> <li>・管内活動報告 「南会津町子ども家庭総合支援拠点について」 南会津町役場 健康福祉課主幹兼子育て支援 係長 星 克之 氏、保健技査 佐藤 円 氏</li> <li>・各町村の取組及び質疑応答 <ul style="list-style-type: none"> <li>1) 子ども家庭支援拠点の取組状況について</li> <li>2) こども家庭センターの取組状況について</li> </ul> </li> <li>・母子保健業務に関する意見交換及び情報提供</li> </ul>

6 不妊治療費支援事業

…保健福祉課

福島県特定不妊治療費助成事業

不妊治療を行う夫婦の経済的負担の軽減を図るために、不妊治療費の一部を助成する。

- 令和4年度 助成件数2件

7 不育症等治療費支援事業

…保健福祉課

妊娠しても流産や死産を繰り返してしまう不育症の治療費の一部を助成する。

- 令和4年度 申請0件

8 妊産婦等支援事業

…保健福祉課

(1) 不妊・不育症等妊娠に悩む方への支援事業

妊娠・出産に関する知識(不妊、望まない妊娠など)についての理解を深めるための健康教育を実施した。(会津保健福祉事務所と合同)

▼ 健康教育の実施状況

開催月日	場 所	内 容	参加者
令和4年 10月22日	オンライン開催	【不妊セミナー】 会津保健福祉事務所と合同で実施	0名 (南会津 管内参加 者)
令和4年 10月29日	会津保健福祉事 務所 会議室	○個別相談 ①福島県立医科大学附属病院 生殖医療センター 医師 菅沼 亮太 氏 ②福島県立医科大学附属病院 生殖医療センター カウンセラー 宇仁田 明奈 氏	

(2) 女性のみカタ健康サポートコール事業

女性特有の健康に関する相談のため専用電話を設置し、気軽に相談できる体制を整備する。

○ 令和4年度 電話相談2件、来所相談0件（令和5年2月現在）

(3) 妊娠高血圧症候群等特別助成事業

妊娠高血圧症候群等の妊婦が入院7日以上の場合に、21日を限度として支給する。

○ 令和4年度 申請0件

**3- (2) 社会全体で子育てを支援する仕組みの構築**

**1 子ども・子育て支援交付金（放課後児童健全育成事業）**

…保健福祉課

保護者が就労している家庭の小学校低学年児童の健全育成を図るため、町村に対し放課後児童クラブの運営費の一部を補助した。

○ 補助実施状況 南会津町（7か所）

▼放課後児童クラブの状況

		開設状況				
市町村名	放課後児童クラブ名	開設場所	年間開設日数	開設時間	土曜日開設	児童数
南会津町	あたごっ子クラブ	田島小	262	13:00～ 19:00	○	60
南会津町	GOGOキッズクラブ	田島二小	262	13:00～ 19:00	○	20
南会津町	ひのきやまびこクラブ	檜沢公民館	262	13:00～ 19:00	○	20
南会津町	スマイルクラブ	伊南会館	262	13:00～ 19:00	○	10
南会津町	げんきっ子クラブ	荒海小	262	13:00～ 19:00	○	25
南会津町	南郷放課後児童クラブ	旧山口保育所	262	13:00～ 19:00	○	20
南会津町	館岩放課後児童クラブ	館岩小学校	262	13:00～ 19:00	○	12

**2 青少年健全育成事業**

…総務企画課

(1) 調査指導事業

ア 有害図書類購入及び指定後調査

条例に基づく有害図書類に該当するおそれがあるものを購入し、県子ども・青少年政策課へ送付した。また、有害図書指定後に必要な措置が講じられているか書店等を調査するもの。

(ア) 有害図書類購入

新型コロナウイルス感染症対応の影響により中止となった。

(イ) 有害図書類指定後調査

新型コロナウイルス感染症対応の影響により中止となった。

イ 社会環境実態調査

管内における有害図書類の販売・陳列状況等を調査した。

(ア) 図書類取扱業者実態調査

令和4年8月 3日 3店舗 立入調査実施

(上記の外3店舗 県こども・青少年政策課主導にて実施)

(イ) 携帯電話インターネット接続役務提供事業等に対する立ち入り調査

令和4年8月 4日 1店舗

令和4年9月26日 1店舗 計2店舗 立入調査実施

**3-(3) 援助を必要とする子どもや家庭への支援**

1 発達障がい地域支援体制整備事業

…保健福祉課

発達障がいについて、身近な地域で適切な支援が受けられるよう支援体制の強化に取り組んだ。

(1) 発達障がい児支援者スキルアップ事業

発達障がい児とその保護者を支援する町村及び保育所、幼稚園の職員等が発達障がい児の早期把握、早期支援ができる体制の整備を図るための研修会を実施した。

▼ 研修会の実施状況

開催日	場 所	内 容	参加者
令和4年 11月14日、 11月29日	御蔵入交流館 多目的ホール	【南会津方部研修会】 1) 講話「発達障がい児の支援方法 ～行動分析とストラテジーシートを使った対応～」 2) 事例検討 講師 ふくしま医療センターこころの杜 主任心理判定員 吉田 英記 氏	計 44名

2 児童入所施設（県立施設を除く）措置費

…保健福祉課

児童福祉法の規定に基づき、施設入所児童の措置費にかかる負担月額の設定を行った。

▼ 児童福祉施設への入所状況

施設 種別 区分	児童 養護 施設	児 童 自立支援 施 設	母 子 生活支援 施 設	ファミリ ーホーム	福祉型 障害児 入所施設	医療型 障害児 入所施設	計
	前年度末 現在入所児童数	2	0	2	0	0	3
R4年度中 入所児童数	0	1	0	0	0	0	1
R4年度中 退所児童数	0	0	1	0	0	0	1
R4年度末 現在入所児童数	2	1	1	0	0	3	7

### 3 母子・父子相談事業

・・・生活保護課

母子・父子及び寡婦から、子育て・就労・資金の貸付など生活全般にわたる問題について母子・父子自立支援員が相談を受け、自立のための支援を行った。

(1) 母子・父子・寡婦世帯の状況 (令和4年6月1日現在)

町村名	母子世帯数	父子世帯数	養育者世帯数	寡婦世帯数
下郷町	56	18	0	68
檜枝岐村	3	4	0	2
只見町	34	6	0	163
南会津町	184	44	4	356
計	277	72	4	589

(県児童家庭課調べ)

(2) 母子（父子・寡婦）相談件数

種別		年度		令和4年度
		年度	令和4年度	
生活一般	住 宅			0
	医 療 健 康	病 気		0
		障 害		0
		そ の 他		3
	家 庭 紛 争	配 偶 者 等 の 暴 力		0
		そ の 他		0
	就 労	求 職 ・ 転 職		0
		資 格 取 得 ・ 職 業 訓 練		0
		職 場 の 悩 み		0
		そ の 他		0
	結 婚			0
	養 育 費			0
	借 金			1
そ の 他			7	
小 計			(11)	
児 童	養 育	保 育 入 所		0
		虐 待		0
		そ の 他		0
	教 育			0
	非 行			0
	就 職			0
	そ の 他			0
小 計			(0)	
生 活 援 護	母 子 福 祉 資 金	貸 付		16
		償 還		184
	父 子 福 祉 資 金	貸 付		1
		償 還		0
	寡 婦 福 祉 資 金	貸 付		0
		償 還		0
	公 的 年 金			0
	児 童 扶 養 手 当			0
	生 活 保 護			0
税 金			0	
そ の 他			0	
小 計			(200)	
そ の 他	売 店 設 置			0
	た ば こ 販 売			0
	母 子 世 帯 向 住 宅			0
	母 子 福 祉 施 設 の 利 用			0
	母 子 生 活 支 援 施 設			0
	小 計			(0)
計				212

#### 4 母子父子寡婦福祉資金貸付事業

…生活保護課

母子父子家庭及び寡婦の経済的自立の助成と生活意欲の助長を図るため、各種資金の貸し付けを行った。

##### ▼ 母子父子寡婦福祉資金貸付状況 (単位：千円)

資金 年度	修学資金		修業資金		転宅資金		就学支度資金	
	件数	貸付額計	件数	貸付額計	件数	貸付額計	件数	貸付額計
令和 4年度	3	1,250	1	765	1	260	2	740

#### 5 多子世帯保育料軽減事業 (県単補助事業)

…保健福祉課

多子世帯における経済的負担軽減のため18歳未満の子が3人以上いる世帯の第3子以降の3歳未満の児童の保育料について、町村が減免する額に対して一部を補助した。

##### ○ 補助実施状況

下郷町	補助対象児童	3人
南会津町	補助対象児童	17人

#### 6 未熟児等に対する健康支援事業

…保健福祉課

##### (1) 結核児童療育医療費等支援事業

結核児童(入院)に必要な医療の給付等を行う。

○ 令和4年度 申請0件

##### (2) 先天性代謝異常等検査事業

先天性代謝異常等検査の結果、精密検査を要する場合は専門医療機関との連携を図り対象者に対し受診勧奨及び保健指導を行う。必要時家庭訪問等の事後指導を行う。

○ 令和4年度 実績なし

#### 7 医療援護事業

…保健福祉課

##### (1) 結核児童療育給付

結核児童(入院)に必要な医療の給付等を行う。

○ 令和4年度 申請0件

##### (2) 妊娠高血圧症候群等療養援護費支給

妊娠高血圧症候群等の妊婦が入院7日以上の場合に、21日を限度として支給する。

○ 令和4年度 申請0件

## 8 小児慢性特定疾病対策事業

・・・保健福祉課

### (1) 小児慢性特定疾病医療費支援事業

県が指定する医療機関において小児慢性特定疾病の治療を行う児童に対し、医療費の支給を行う。

#### ▼ 小児慢性特定疾病医療費助成事業認定状況（令和4年度 単位：人）

対象疾患	給付実績
悪性新生物	-
慢性腎疾患	-
慢性呼吸器疾患	-
慢性心疾患	-
内分泌疾患	3
膠原病	2
糖尿	-
先天性代謝異常	-
血液疾患	-
免疫疾患	-
神経・筋疾患	2
慢性消化器疾患	-
染色体又は遺伝子に変化を伴う症候群	-
皮膚疾患	-
骨系統疾患群	1
計	8

※ 給付実績は、申請があり認定された件数とする。

### (2) 小児慢性特定疾病児童等自立支援事業

慢性疾病等の長期にわたり療育を必要とする児童に対し、適切な療育を確保するため状況に応じた治療上の指導や相談を実施。小児慢性特定疾病医療費助成申請の受付だけでなく生活状況を把握し、利用可能なサービスを適切に活用できるよう個別・具体的に支援した。

○ 令和4年度 来所相談件数 延0件 電話相談件数 延5件

## 4 いきいき暮らせる福祉社会の推進

### 4-（1）ともにつながり支え合うことができる社会づくりの推進

#### 1 地域福祉計画の策定支援

…総務企画課

地域福祉計画の策定については、平成30年に任意から努力義務となったが、県内市町村の策定は伸び悩んでいる。（管内では、只見町、南会津町が策定済。）

県では、令和3年に改定した福島県地域福祉支援計画に基づき、個々の実情に応じた助言や先進事例紹介など支援を行っている。

#### 2 町村社会福祉協議会の運営・活動の支援

…総務企画課

管内町村社会福祉協議会の指導監査や定款変更認可申請及び届出の審査等を通して、適切な運営と活動の支援を図った。

- 監査対象社会福祉協議会 4団体

令和4年度監査実施 1団体

（新型コロナウイルス感染対策のため実地監査を書面監査に変更して実施）

#### 3 社会福祉法人の運営・活動の支援

…総務企画課

管内社会福祉法人の適切な運営を図るため、指導監査や定款変更認可申請及び届出の審査等を実施した。

- 監査対象法人 5法人

令和4年度監査実施 0法人

#### 4 共同募金運動・日本赤十字社運動の推進

…総務企画課

共同募金運動実施期間に合わせて、職域募金を実施するなど、共同募金運動の啓発を行った。

##### （1）共同募金活動の状況

▼ 令和4年度南会津管内町村共同募金委員会実績（速報値）

（単位：円）

町 村 名	一 般 募 金			歳末たすけあい募金
	目 標 額	実 績 額	達 成 率	実 績 額
下 郷 町	1,250,000	1,307,220	104.6%	1,420,000
檜 枝 岐 村	100,000	87,554	87.6%	0
只 見 町	686,000	610,821	89.0%	792,882
南 会 津 町	2,530,000	2,504,666	99.0%	2,352,000
南会津管内計	4,566,000	4,510,261	98.8%	4,564,882
福島県計	270,353,000	261,992,746	96.9%	117,265,990

##### （2）日本赤十字社の活動

日本赤十字社は、災害救護活動、血液事業、ボランティア育成事業、救急法・家庭看護法の普及など、幅広い活動を毎年納められる社資によって行っている。

南会津保健福祉事務所も「南会津地区」として啓発事業を行うとともに、有功章受章者が任意加入により組織した有功会や、赤十字奉仕団などの団体への活動支援を行った。



▼ 令和4年度社資実績額 (単位：円)

	下郷町	檜枝岐村	只見町	南会津町	計
目標額	1,088,000	118,000	959,000	2,922,000	5,087,000
実績額	1,080,336	95,000	627,000	2,454,300	4,256,636
達成率	99.3%	80.5%	65.4%	84.0%	83.7%

5 老人クラブ活動等社会活動促進事業

…保健福祉課

(1) 老人クラブ活動等事業

老人クラブ活動等のより一層の活性化を図り、高齢者の生きがいや健康づくりを推進することを目的として、助成・補助を行った。

▼ 助成対象老人クラブ数及び会員数の状況 (令和4年度)

	クラブ総数	補助対象クラブ数	会員数
下郷町	23	15	793
檜枝岐村	1	1	135
只見町	18	18	1,258
南会津町	23	17	977
計	65	51	3,163

※ 補助対象会員：25人以上のクラブ

※ 会員数は各町村老人クラブ連合会に所属するクラブの会員数

6 百歳高齢者知事賀寿事業

…生活保護課

(1) 百歳高齢者知事賀寿事業

百歳の高齢者に対し、知事からの祝状及び記念品を贈呈し、その長寿を祝うことで、敬老思想の高揚を図るとともに、高齢者自らが健康増進に努める意欲の向上を図った。

▼ 百歳高齢者知事賀寿事業の実績 (単位：人)

町村名	令和4年度
下郷町	5
檜枝岐村	0
只見町	4
南会津町	18
計	27

7 民生委員・児童委員活動の支援

…総務企画課

民生委員報償費など活動経費を負担するとともに、各種活動の支援を行った。

(民生委員活動の詳細は資料編 5 民生委員・児童委員 (p. 110 - 111))

8 地域リハビリテーション支援体制整備推進事業

…保健福祉課

高齢者や障がい者が、それぞれの状態に応じた適切なリハビリテーションが実施され、住み慣れた地域において生き生きとした生活を送ることができるよう地域リハビリテーション広域支援センター(南会津病院に委託)への支援を実施した。

(1) 南会津地域リハビリテーション広域支援センターとの打合せ

令和4年5月13日

- (2) 南会津地域リハビリテーション従事者研修会への参加・協力  
令和4年6月22日
- (3) 南会津地域リハビリテーション連絡協議会への参加・協力  
令和4年8月16日（オンライン開催）

#### 4-（2）障がい者の自立支援の推進

##### 1 障がい福祉サービス提供事業者の指定等事業

…保健福祉課

障がい福祉サービス提供事業者の指定申請及び変更等の届出に際して、必要な助言指導を行った。

##### (1) 指定障害福祉サービス事業所等の指定状況

###### ア 介護給付サービス

(令和5年4月1日現在)

町村名	介護給付						
	居宅介護 (重度訪問 介護)	行動援護	障害児通 所支援	放課後等 デイ	短期入所	生活介護	施設入所 支援
下郷町	1	0	1	1	0	0	0
檜枝岐村	0	0	0	0	0	0	0
只見町	1	0	0	0	0	0	0
南会津町	1	0	2	2	1	2	1
合計	3	0	3	3	1	2	1

###### イ 訓練等給付サービス及び相談支援事業

(令和5年4月1日現在)

町村名	訓練等給付					相談支援事業
	自立訓練 (生活訓練)	就労移行 支援	就労継続 支援 (A型)	就労継続 支援 (B型)	共同生活援助 (グループホーム)	
下郷町	0	1	0	1	2	1
檜枝岐村	0	0	0	0	0	0
只見町	0	0	0	0	1	1
南会津町	0	0	0	2	5	1
合計	0	1	0	3	8	3

##### 2 障がい者支援施設等の指導事業

…保健福祉課

障がい福祉サービスの事業所、障がい者支援施設に対する実地指導を本庁と合同で実施した。

- 令和4年度 実地指導 2事業所（内1事業所は書面指導）

##### 3 社会福祉施設（自立支援関連施設）整備事業

…保健福祉課

- 令和4年度 補助整備数 0件

##### 4 精神障がい者地域移行・地域定着推進事業

…保健福祉課

##### (1) 精神障がい者地域生活移行理解促進研修会

民生委員や地域住民等に対して、精神障がいや地域移行・地域定着に関する理解を深めるための研修会を開催。

▼ 精神障がい者地域生活移行理解促進研修会

時期・場所	内 容	参加者
令和4年 10月19日 御蔵入交流館	行政説明「精神障がい者の地域移行地域定着の推進について」 講話「精神疾患とりカバリー ～精神の病を越えて共に生きる地域を考える～」 講師 会津こころと脳のクリニック 院長 後藤 大介 氏	57名

(2) 会津・南会津圏域精神障がい者地域移行圏域ネットワーク強化研修

圏域毎の精神障がい者の地域移行推進体制を強化するため、圏域の課題や取り組みの方向性を共有し、地域移行に携わる関係者の連携を深めるために会津保健福祉事務所と合同開催1回、南会津圏域1回の研修会を開催した。

▼ 精神障がい者地域移行圏域ネットワーク強化研修

時期・場所	内 容	参加者
令和4年 9月15日 南会津町役場	南会津開催 ①講話「精神障がいを持つ方が地域で生活するために必要なこと」 講師 竹田総合病院 精神科 科長 上島 雅彦 氏 ②ピアサポーター体験発表 ③パネルディスカッション「多機関による連携体制の構築について」	22名
令和4年 12月15日 竹田総合病院 Zoom 開催	会津・南会津合同開催 講演「誰もがその人らしい暮らしを考える地域づくり ～精神障害にも対応した地域包括ケアシステムの取り組みから見えること～」 講師 埼玉県飯能市福祉子ども部 障害福祉課 主幹 山本 賢氏	30名

5 南会津地方地域自立支援協議会活動の支援

・・・保健福祉課

南会津圏域の障がい福祉に関する相談支援体制づくりに取り組んでいる南会津地方地域自立支援協議会の活動支援を行った。

(1) 活動支援の内容

ア 南会津地方地域自立支援協議会全体会

令和3年度の活動実績の報告、令和4年度の活動計画案についての確認及び検討を実施した。

(令和4年7月20日実施)

イ 行政課題

基幹相談支援センター、地域生活支援拠点の整備等についての検討を行った。また、管内の相談支援体制についての検討を行った。

(令和4年6月28日、7月20日、9月20日、11月22日開催)

ウ 地域課題

新型コロナウイルスの影響により、支援なし。

## 6 障がい児者の地域生活支援

…保健福祉課

障がいに関する保健・医療・福祉等関係機関の相互連携や課題共有、障がい児者支援体制の検討や整備について協議する各町村協議会のほか、4町村合同で設置している南会津地方地域自立支援協議会の活動に対し、助言や情報提供を行った。

### ①障がい児者に対する理解促進のための普及啓発活動の実施

県主催の研修会・会議等にて、リーフレットの配布等を行った。

(令和4年9月24日実施のアロマ祭りにてリーフレットを配布。計200部。)

### ②障がい児者に対する相談支援体制充実のための研修会支援

新型コロナウイルスの影響により、実施なし

### ③地域生活拠点整備や基幹相談支援センター設置検討に対する支援

南会津地方地域自立支援協議会の行政課題部会にて、基幹相談支援センター、地域生活支援拠点の整備等についての検討を行った。

(令和4年6月28日、7月20日、9月20日、11月22日開催)

## 7 重度障害者支援事業

…保健福祉課

### (1) 重度心身障がい者医療費補助事業

重度心身障がい者の利用者負担分についての町村の助成に対して一部負担金の補助を行った。

#### ▼ 重度心身障がい者医療費補助事業受給者証交付実績 (単位:人)

町村名	令和4年度
下郷町	146
檜枝岐村	10
只見町	104
南会津町	362
計	622

### (2) 在宅重度障がい者対策事業

在宅の重度障がい者の利用者負担分についての町村の助成に対して一部負担金の補助を行った。

#### ▼ 在宅重度障がい者対策事業の実績 (受給者証の交付者数)

町村名	令和4年度
下郷町	2
檜枝岐村	-
只見町	-
南会津町	4
計	6

### (3) 人工透析患者通院交通費補助事業

人工透析患者が要する交通費の一部についての町村の助成に対して補助を行った。

#### ▼ 人工透析患者通院交通費補助事業の実績 (利用者数) (単位:人)

町村名	令和4年度
下郷町	13
檜枝岐村	-
只見町	8
南会津町	13
計	34

## 8 特別障害者手当、障害児福祉手当等給付事業

…保健福祉課

日常生活において、常時特別の介護を要する在宅の重度障がい者及び障がい児に対し、特別障害者手当等を支給し、在宅障がい児・者の福祉の向上を図った。

特別障害者手当は、手当の支給対象者によって、障害児福祉手当、特別障害者手当及び福祉手当に分けられる。

▼ 特別障害者手当の受給者数（支給停止者を含む。令和5年4月1日現在）

町村名	種類	令和4年
下郷町	障がい児	3
	特 障	4
	福 祉	-
	小 計	7
只見町	障がい児	1
	特 障	4
	福 祉	-
	小 計	5
南会津町	障がい児	2
	特 障	5
	福 祉	-
	小 計	7
	障がい児	6
	特 障	13
	福 祉	0
	計	19

※檜枝岐村は該当者なし。

## 9 障がい児（者）地域療育等支援事業

…保健福祉課

県が障がい者支援施設「あかまつ荘」に委託して、障がい児（者）が自立した生活を地域で送ることができるよう、相談支援アドバイザーを配置し町村の相談支援体制の整備を支援するとともに、障がい児（者）及びその保護者等に対して高い専門性が求められる相談療育支援を実施した。

### (1) 障がい（児）専門相談支援事業

ア 委託先（実施施設） 社会福祉法人南陽会

イ 年間件数 274件（相談支援体制の整備 71件、相談支援 203件）

## 10 町村地域生活支援事業補助事業

…保健福祉課

町村が実施する相談支援機能強化、意思疎通支援、日常生活用具給付、移動支援、地域活動支援センター強化等事業に対して補助を行った。

▼ 令和4年度管内町村の実施状況

町村名	理解促進・啓発事業	意思疎通支援事業	日常生活用具給付事業	移動支援事業	日中一時支援事業	地域活動支援センター機能強化事業	福祉ホーム事業	訪問入浴サービス事業	開催等事業	スポーツレクリエーション教室	芸術・文化講座開催等事業	成年後見制度利用支援事業
下郷町	○	-	○	○	○	-	-	○	-	-	-	○
檜枝岐村	-	-	-	-	-	-	-	-	-	-	-	-
只見町	-	-	○	-	○	○	-	-	-	-	-	-
南会津町	-	○	○	○	○	-	-	○	-	○	○	○

1.1 障害者自立支援給付費県費負担金事業

…保健福祉課

障がい者及び障がい児の福祉の向上を図ることを目的に、町村が障害者総合支援法に基づき支弁する費用について、その経費の一部を負担した。(負担率 4分の1)

▼ 令和4年度管内町村の実施状況

町村名	居宅介護	短期入所	共同生活介護	共同生活援助	療養介護(医療を除く)	生活介護	施設入所支援	自立訓練	就労移行支援	就労継続支援	就労定着支援	自立生活援助
下郷町	○	○	○	○	-	○	○	-	○	○	-	-
檜枝岐村	-	-	-	-	-	-	-	-	-	-	-	-
只見町	○	-	○	○	○	○	○	-	-	○	-	-
南会津町	○	○	○	○	○	○	○	-	-	○	-	-

町村名	特定入所費用助成	グループホーム等家賃助成	特例特定障害者特別給付	計画相談支援給付費	療養介護医療費及び 基準該当療養介護医療費	補装具費	自立支援医療費 (更生医療)	自立支援医療費 (育成医療)
下郷町	○	○	-	○	-	○	○	○
檜枝岐村	-	-	-	-	-	○	○	○
只見町	○	○	-	○	○	○	○	○
南会津町	○	○	-	○	○	○	○	○

## 1.2 障がい児施設措置費（給付費）県費負担金

…保健福祉課

障がい児の福祉の向上を図ることを目的に、町村が児童福祉法に基づき支弁する費用について、その経費の一部を負担した。（負担率 4分の1）

### ▼ 令和4年度管内町村の実施状況

町村名	障がい児入所給付費	障がい児入所医療費
下郷町	○	-
檜枝岐村	○	-
只見町	○	-
南会津町	○	-

## 4 - (3) こころの健康づくり

### 1 精神保健医療

…保健福祉課

#### (1) 精神医療体制

##### ア 入院医療

##### (ア) 措置入院

精神保健及び精神障害者福祉に関する法律（以下「法」という。）第27条に基づき、精神保健指定医による診察を実施した。

##### ▼ 措置入院の状況

内容 年度	一般	警察	検察	保護観	矯正施	計	診察 不要	診察件数		要措 置数
	人の 申請 (法第 22条)	官の 通報 (法第 23条)	官の 通報 (法第 24条)	察官の 通報(法 第 25条)	設の長 の通報 (法第26条)			1次 診察	2次 診察	
4	-	1	-	-	-	1	1	1	0	0

#### (イ) 医療保護入院

法第33条に基づき、精神保健指定医の診察の結果入院の必要が認められた精神障がい者について、家族等の同意により医療保護入院を行う。

##### ▼ 医療保護入院の届出状況

年度	令和4年度
件数(実数)	67

#### (ウ) 医療保護入院のための移送

法第34条に基づき、精神保健指定医による診察結果、移送を実施した。

令和4年度 1件

#### イ 自立支援医療（精神通院医療）

精神障がい者の通院医療費の一部を公費負担し、適正医療の普及を図る。

##### ▼ 自立支援医療受給者証交付状況（令和5年3月31日現在）

下郷町	檜枝岐村	只見町	南会津町	計
66	5	44	210	325

### 2 訪問指導事業

…保健福祉課

#### (1) 心の健康相談

精神障がい者の早期治療及び自立と社会参加への促進を図るとともに、心の健康を保持するために来所や電話による相談、対象者の状況に応じて訪問を実施した。

##### ▼ 心の健康相談の実施状況

年度	心の健康相談 (定期相談)		所内相談 (随時相談)		電話相談		訪問相談	
	実人数	延人数	実人数	延人数	実人数	延人数	実人数	延人数
4	10	11	3	3	38	167	11	58



### 3 ひきこもり対策推進事業

…保健福祉課

#### (1) ひきこもり家族支援事業

「ひきこもり」状態にある者の家族等に対して、「ひきこもり」本人への適切な働きかけができるよう「ひきこもり」に関する正しい知識を提供するとともに、家族間の交流を行う場を提供することで、家族の精神的負担を軽減することを目的として実施した。

#### ▼ ひきこもり家族教室の実施状況

実施回数	場所	参加者	内 容	講師
1	御蔵入交流館 多目的ホール	20名	ひきこもり公開講座 「不登校・ひきこもりの要因と向き合い方のポイントについて」	福島県ひきこもり相談支援センター 村上 有理香 氏 千葉 桂子 氏
2	南会津保健福祉事務所	延8名	専門職からの講話及び家族からの相談対応、専門機関からの情報提供	福島県ひきこもり相談支援センター職員 福島県若年者相談センター職員

#### (2) 家庭訪問及び電話相談による個別支援

ひきこもり家族教室への参加ができない場合や、個別相談等が必要時に家庭訪問や電話相談を実施した。

ア 家庭訪問 実0件 延 0件

イ 電話相談 実4件 延 4件

### 4 心の健康サポート事業

…保健福祉課

自殺対策として、相談先の周知や相談支援体制の充実を図るため、自殺対策強化月間及び関係者会議等において普及啓発チラシ、啓発グッズの配布を行った。

#### (1) 普及啓発事業

#### ▼ 自殺予防キャンペーン等

	実施日	場 所	対 象	内 容
1	令和4年 8月25日	書面開催	南会津地域自殺対策推進協議会 14名	書面開催資料に普及啓発チラシ・グッズを同封。
2	令和4年 9月15日	南会津町役場	精神障がい者地域移行圏域ネットワーク強化研修 22名	普及啓発チラシ・グッズの配布を行った。
3	令和4年 9月24日	きとね	地域住民 210名	南会津町にて開催された「アロマ祭り」の会場で、普及啓発チラシ・グッズの配布を行った。

4	令和4年 9月1～30日	各町村役場 南会津病院 南会津保健 福祉事務所	自殺対策強化月間にあわ せて実施（設置による配 布） 住民等 910名	普及啓発チラシ・グッズの配布を 行った。
5	令和4年 11月18日	南会津町 御蔵入交流 館	うつ病家族教室 8名	普及啓発チラシ・グッズの配布を 行った。
6	令和4年 12月22日	田島税務署	出前講座 20名	普及啓発チラシ・グッズの配布を 行った。

(2) 町村人材育成事業

- ▼ ゲートキーパーステップアップ講座  
事業実施なし

(3) 町村への技術支援及び研修等

	名 称	開催日	場 所	対象者	内 容
1	南会津地域 自殺対策推 進協議会	令和4年 8月25日	書面開催	医療、福祉、教 育、警察、消防、 管内町村の関 係者 14名	(1)国・県及び管内の自殺の現状と当 所の取組み (2)誰も自殺に追い込まれることの ない社会を目指して 講師：福島いのちの電話 事務局長 三瓶 弘次 氏 (3)管内の自殺対策の課題と取組み 内容に対するアンケート実施
2	自殺対策計 画策定への 支援	計画策定済の町村（下郷町、檜枝岐村）に対しては計画の進捗状況を随時把握し、計画未策定の町（只見町、南会津町）に対しては、計画策定に関する情報提供を実施。			
3	アウトリー チ推進事業 事例検討会	令和4年度 7回開催	各役場 会議室	精神保健福祉セ ンター職員、町関 係職員	自殺をほのめかす地域の困難事例 に対し、専門的立場からのアッセ スメントを受けるため事例検討会及び 訪問を実施。

(4) 地域自殺対策強化事業

▼ 実施町村の事業内容

	実施町村	事業名
1	下郷町	<ul style="list-style-type: none"> <li>・こころの健康相談会（39 集落にて開催）</li> <li>・こころの家庭訪問（相談会の結果、継続支援が必要な者及び地域包括支援センターとの連携により支援が必要とされた町民に対し家庭訪問を実施）</li> <li>・ゲートキーパー養成研修（民生委員・ケアマネ・町職員を対象としたゲートキーパー養成研修会を開催）</li> <li>・若年層対策（中学生対象、SOS の出し方や折れない心の持ち方などの研修実施）</li> <li>・こころの講演会（町民対象）</li> <li>・平成 30 年度策定の下郷町自殺対策行動計画検証のための会議を実施。</li> </ul>
2	檜枝岐村	<ul style="list-style-type: none"> <li>・高齢者ふれあい訪問（訪問員が高齢者宅を訪問し、こころの健康チェック票を活用しうつ傾向のある者を早期に把握する）</li> <li>・こころの健康づくり講座（村民のセルフケア能力向上を目的とし開催）</li> </ul>
3	只見町	<ul style="list-style-type: none"> <li>・人材育成研修（ゲートキーパー研修、メンタルヘルス、相談受け方等の講話）</li> <li>・自殺予防啓発（自殺予防啓発関連のチラシ、ポケットティッシュを配布）</li> <li>・自殺対策計画の策定</li> </ul>
4	南会津町	<ul style="list-style-type: none"> <li>・普及啓発事業（70 か所の集会所に心の健康チェック表・相談窓口の掲示やうつ病予防啓発グッズの配布を実施）</li> </ul>
計	4 町村	

(5) 対面型相談支援事業

うつ病治療中の患者の家族が、うつ病についての基礎知識や対応方法を理解し、家族同士の気持ちを分かちあい、家族のサポート力を高めることを目的に開催。

▼ 家族のためのうつ病教室

名称	開催日	場 所	参加者	内容
家族のためのうつ病教室	令和 4 年 10 月 26 日	南会津町 御蔵入 交流館	11 名	講話：「こころの健康講座～コロナ禍と うつ病～」 講師：竹田総合病院 上島 雅彦 氏
	令和 4 年 11 月 18 日	南会津町 役場	6 名	講話：「こころの健康講座～身近な人が もしかしてうつ病かも？と思ったら～」 講師：会津医療センター 加藤 善和 氏

#### 4 - (4) 難病対策の推進

##### 1 特定医療費支給事業

…医療薬事課

原因が不明で治療法が確立しておらず、長期にわたり生活面への支障をきたす特定の疾患(指定難病338疾患)について医療費の助成を行うことにより、経済的負担軽減を図る。

○ 認定件数 175件(新規認定 20件)

	疾 患 名	認定件数	令和4年 新規認定
1	球脊髄性筋萎縮症	1	0
2	筋萎縮性側索硬化症	1	1
3	進行性核上性麻痺	3	0
4	パーキンソン病	25	6
5	重症筋無力症	6	1
6	多発性硬化症／視神経脊髄炎	2	0
7	筋ジストロフィー	1	0
8	多系統萎縮症	3	0
9	脊髄小脳変性症	7	0
10	もやもや病	4	0
11	潰瘍性大腸炎	19	2
12	クローン病	3	0
13	自己免疫性肝炎	2	1
14	原発性胆汁性胆管炎	4	0
15	全身性エリテマトーデス	11	0
16	ベーチェット病	5	0
17	皮膚筋炎／多発性筋炎	4	1
18	バージャー病	1	0
19	結節性多発動脈炎	0	0
20	多発血管炎性肉芽腫症	1	0
21	顕微鏡的多発血管炎	2	0
22	好酸球性多発血管炎性肉芽腫症	1	0
23	成人スチル病	1	0
24	巨細胞性動脈炎	1	0
25	IgG4 関連疾患	3	0
26	後縦靭帯骨化症	6	2
27	黄色靭帯骨化症	2	0
28	特発性大腿骨頭壊死症	5	0

29	強直性脊椎炎	3	0
30	特発性血小板減少性紫斑病	5	0
31	再生不良性貧血	3	0
32	サルコイドーシス	5	1
33	リンパ脈管筋腫症	1	0
34	特発性間質性肺炎	5	1
35	肺動脈性肺高血圧症	2	0
36	網膜色素変性症	5	0
37	全身性強皮症	3	0
38	表皮水疱症	1	0
39	天疱症	1	0
40	下垂体前葉機能低下症	3	0
41	下垂体性ADH分泌異常症	1	0
42	特発性拡張型心筋症	3	1
43	IgA腎症	1	1
44	多発性嚢胞腎	1	0
45	全身性アミロイドーシス	2	0
46	好酸球性副鼻腔炎	6	2
47	家族性高コレステロール血症 (ホモ接合体)	1	0
48	プラダー・ウィリ症候群	1	0
49	神経線維腫症	0	0

※新規認定：令和4年度中に受給者証の交付を行った者

※新規認定には今年度の更新申請で不承認だったため、集計時点で受給者でない者を含む。

## 2 特定疾患治療研究事業

…医療薬事課

①スモン②難治性の肝炎のうち劇症肝炎③重症急性膵炎④プリオン病（ヒト由来乾燥硬膜移植によるものに限る）⑤重症多形滲出性紅斑の5疾患について医療費の助成をし、経済的な負担の軽減を図った。（平成27年1月1日に難病法が施行され、特定疾患治療研究事業の一部改正された。）

○ 対象者なし

## 3 難病在宅療養者支援体制整備事業

…医療薬事課

### (1) 難病患者地域支援連絡調整事業

ア 南会津地域在宅難病患者支援連絡会議

※新型コロナウイルス感染症拡大防止のため中止。

イ 難病患者在宅ケア調整会議

※新型コロナウイルス感染症拡大防止のため中止。

(2) 相談指導事業

	実人員	延人数
訪問指導	8	13
電話相談(延)		107
面接相談	175	201

(3) 医療相談事業

※令和4年度は新型コロナウイルス感染症の拡大防止のため中止。

(4) 訪問診療事業

※令和4年度は新型コロナウイルス感染症の拡大防止のため中止。

4 在宅人工呼吸器使用特定疾患患者訪問看護事業

・・・医療薬事課

人工呼吸器を装着していることで特別な配慮を必要とする難病患者に対して、在宅において適切な医療の確保を図った。

○ 利用者なし

5 難病患者会活動支援事業

・・・医療薬事課

筋萎縮性側索硬化症の患者会である「会津ALSの会」の活動支援を行った。

患者会名	実施回数・参加人数	実施・支援内容
会津ALSの会	1回・延べ20名 (令和4年11月19日)	講演「コロナ禍における全国ALS患者会の現状と課題」 講師 一般社団法人 日本ALS協会 岸川 忠彦先生 (Zoom開催)

6 遷延性意識障がい者治療研究事業

・・・医療薬事課

遷延性意識障がい者に対する治療は極めて困難かつ長期にわたり医療費が高額となるため、医療費助成を行い意識障がい者の医療の確立と普及を図るとともに、患者の医療費の負担軽減を図った。

○ 対象患者なし

7 先天性血液凝固因子障害等治療研究事業

・・・医療薬事課

先天性血液凝固因子障害等患者のおかれている特別な立場を考慮し、医療費の患者自己負担分を治療研究事業として公費負担することにより、患者の医療負担の軽減を図り、精神的・身体的不安の解消を図った。

○ 申請・承認件数 更新 3件

8 原爆被爆者援護支援事業

・・・医療薬事課

原爆被爆者に対する援護に関する法律に基づき、被爆者健康手帳の交付、健康診断の実施、認定疾病及び一般疾病に対する医療の給付、各種手当等の支給並びに介護保険等利用助成を行い、被爆者の健康保持と福祉の向上を図る。

○ 対象患者 なし

#### 4 - (5) 虐待防止と権利擁護の推進

##### 1 高齢者虐待防止ネットワーク総合対策事業

…保健福祉課

###### (1) 高齢者虐待対応の町村支援

高齢者虐待の予防・早期発見・早期対応体制の整備を推進する町村に対し、支援を行った。

○ 虐待報告件数 0件

##### 2 障がい者虐待防止対策

…保健福祉課

障がい者虐待が発生した場合、町村及び県障がい福祉課と連携して対応を行う。

○ 虐待報告件数 0件

##### 3 女性相談

…保健福祉課

DV(ドメスティックバイオレンス=夫婦・恋人間など親密な関係にある人からの暴力)や家庭問題、経済、離婚等女性にかかわる相談に対し、女性相談員が女性のための相談支援センター、警察署、関係機関等と連携を図りながら対応を行った。その他、様々な女性に関する相談を受けた。

また、管内町村や社会福祉協議会、民生委員児童委員協議会に対し、郵送で女性保護事業及び女性相談窓口の周知を行った(10月19日)。

#### ▼女性相談の受付状況

(令和4年度)

内訳 経路	来 所			訪 問			電 話			その他(手紙等)			合 計		
	新規	再来	小計	新規	再来	小計	新規	再来	小計	新規	再来	小計	新規	再来	計
本人	3	0	3	1	1	2	4	5	9	0	0	0	8	6	14
その他	0	0	0	1	0	0	2	1	3	2	1	3	5	2	7
計	3	0	3	2	1	2	6	6	12	2	1	3	13	8	21

新規:新規相談案件。同一主訴で複数回相談があった場合でも、計上するのは最初の1回のみ。

再来:相談処理済み後に再び同一主訴で相談あった場合。計上するのは最初の1回のみ。

#### ▼女性相談の主訴別受付状況

(令和4年度)

主訴	人間関係					経済関係			医療関係			住居問題	その他	計
	夫等	子ども	親族	交際相手	その他	生活困窮	サラ金・借金	その他	病気	精神的問題	その他			
受付件数	5	1	0	0	5	1	0	3	0	2	2	2	0	21
%	23.8	4.8	0	0.0	23.8	4.8	0.0	14.3	0	9.5	9.5	9.5	0.0	100.0

#### 4 成年後見制度利用促進事業

…保健福祉課

国の成年後見制度利用促進基本計画に基づき、市町村において、成年後見制度市町村計画の策定や、権利擁護支援の地域連携ネットワーク構築の取り組みを推進するため、協議の場を設ける等の取り組みを行った。

- (1) 県社会福祉士会等との打ち合わせ 4回
- (2) 関係機関との打ち合わせ 2回
- (3) 成年後見制度体制整備に向けた会議の開催 3回
- (4) 成年後見制度利用促進に係る検討会への出席  
下郷町 1回、只見町 1回

### 4－(6) 生活支援の充実（生活保護・生活困窮者自立支援）

#### 1 最低生活の保障

…生活保護課

生活保護法は、何らかの原因で生活に困窮する人々に対し、その困窮の程度に応じて必要な保護を行い、最低限度の生活を保護するとともに、その自立を助長することを目的としている。

管内4町村に居住する生活困窮者の最低生活を保障するとともに自立を助長するため、生活保護法に基づく各扶助を実施した。

（詳細は資料編 6生活保護（p.112））

#### 2 生活困窮者の自立支援

…生活保護課

生活困窮者自立支援法に基づき、生活保護に至る前の段階での自立支援を強化するため、生活困窮者に対し、自立支援事業を実施する県社会福祉協議会と連携し、南会津町、下郷町において支援調整会議を開催するとともに、新規相談、支援プラン作成及び就労支援等を行った。

#### 3 生活保護受給者の自立支援

…生活保護課

管内の被保護世帯を世帯類型別構成割合で見ると、高齢者世帯の割合が半数以上を占め、傷病・障害者世帯の割合も比較的高くなっている。また、近くに就労場所が少ない状況にあるが、町村をはじめとしてハローワークなど関係機関との連携を推進するとともに、就労支援員の活用を図り、生活保護受給者の自立支援を行った。

- 就労支援プログラム対象者数 1人



## 5 誰もが安全で安心できる生活の確保

### 5－(1) 水道基盤の強化

#### 1 水道施設等の衛生管理指導

…衛生推進課

##### (1) 水道施設立入検査・指導

水道は生活に不可欠な基幹的施設であり、施設の維持管理等の適正化を図るための、立入検査及び指導を行った。

##### ▼ 水道施設の監視状況

(令和5年3月31日現在)

施設区分	上水道	簡易水道	専用水道	簡易専用 水道	給水施設	準簡易専用 水道
施設数 [a]	1	8	6	26	18	22
立入検査件数 [b]	1	8	2	5	11	3
監視率 (%) [b/a]	100	100	33.3	19.2	61.1	13.6

### 5－(2) 食品等の安全・安心の確保

#### 1 食品等関連施設へのHACCP導入普及事業

…衛生推進課

##### (1) 食品等関連施設へのHACCP導入普及事業

食品等事業者に対し、各種講習会等活用し、HACCPに沿った衛生管理の制度化について説明し周知を図った。

○衛生講習会 7回 受講者 152名



#### 2 ふくしま食品衛生管理モデル導入事業

…衛生推進課

##### (1) ふくしま食品衛生管理モデル導入事業

食品等事業者に対し、ふくしま食品衛生管理モデル（ふくしまHACCP）導入を図るため研修会を開催した。また、食品等関連施設に対し、ふくしまHACCP導入手引書を配布した。

○ふくしまHACCP導入研修会 1回 受講施設 17施設

#### 3 食品営業施設等に対する監視指導

…衛生推進課

##### (1) 食品営業施設の衛生監視指導

観光地の宿泊施設等の衛生監視と衛生教育を適時効果的に行い、衛生管理状況等の確認指導を実施した。

## (2) 食品営業施設の許可及び監視指導

## ア 旧食品衛生法に基づく許可処理及び監視指導状況

(令和4年度)

業 種	件 名	施 設 数 (年度末) [ a ]	許 可 件 数			廃 業 件 数	処 分 件 数	告 発 件 数	監 視 延 件 数 [ b ]	監 視 率 (%) [ b/a ]
			新 規	継 続	臨 時 等 (再 掲)					
飲 食 店 営 業	一 般 食 堂	189	・	・	・	17	—	—	8	4
	仕 出 し ・ 弁 当 屋	27	・	・	・	1	—	—	7	26
	旅 館	111	・	・	・	8	—	—	2	2
	そ の 他	77	・	・	・	3	—	—	24	31
	( 小 計 )	404	・	・	・	29	—	—	41	9
	菓 子 製 造 業	63	・	・	・	1	—	—	13	21
	乳 処 理 業	1	・	・	・	—	—	—	2	200
	乳 製 品 製 造 業	1	・	・	・	—	—	—	3	300
	魚 介 類 販 売 業	22	・	・	・	3	—	—	6	27
	缶 詰 又 は 瓶 詰 食 品 製 造 業	6	・	・	・	—	—	—	—	—
	喫 茶 店 営 業	10	・	・	・	1	—	—	2	20
	あ ん 類 製 造 業	1	・	・	・	—	—	—	—	—
	ア イ ス ク リ ー ム 類 製 造 業	3	・	・	・	1	—	—	—	—
	食 肉 処 理 業	1	・	・	・	—	—	—	1	100
	食 肉 販 売 業	15	・	・	・	—	—	—	3	20
	食 用 油 脂 製 造 業	1	・	・	・	—	—	—	—	—
	み そ 製 造 業	8	・	・	・	—	—	—	—	—
	し ょ う ゆ 製 造 業	0	・	・	・	1	—	—	—	—
	ソ ー ス 製 造 業	3	・	・	・	2	—	—	2	67
	酒 類 製 造 業	7	・	・	・	—	—	—	—	—
	豆 腐 製 造 業	4	・	・	・	1	—	—	—	—
	め ん 類 製 造 業	25	・	・	・	3	—	—	2	8
	そ う ざ い 製 造 業	23	・	・	・	1	—	—	7	30
	清 涼 飲 料 水	4	・	・	・	—	—	—	5	250
	計	602	・	・	・	44	—	—	87	14

## イ 改正食品衛生法に基づく許可処理及び監視指導状況

(令和4年度)

業種	件名 施設数 (年度末) [ a ]	許可件数			廃業 件数	処分 件数	告発 件数	監視 延件数 [ b ]	監視率 (%) [ b/a ]
		新規	継続	臨時等 (再掲)					
飲食店営業	159	85	—	5	—	—	—	99	62
食肉販売業	6	2	—	・	—	—	—	1	17
魚介類販売業	5	3	—	・	—	—	—	3	60
菓子製造業	15	7	—	・	—	—	—	13	87
乳処理業	1	1	—	・	—	—	—	2	200
乳製品製造業	1	1	—	・	—	—	—	2	200
水産製品製造業	1	1	—	・	—	—	—	—	—
食用油脂製造業	2	2	—	・	—	—	—	2	100
みそ又はしょうゆ 製造業	7	4	—	・	—	—	—	5	71
酒類製造業	3	2	—	・	—	—	—	2	67
豆腐製造業	3	2	—	・	—	—	—	2	67
麺類製造業	13	8	—	・	—	—	—	8	62
そうざい製造業	8	4	—	・	—	—	—	7	88
清涼飲料水製造業	2	2	—	・	—	—	—	4	200
漬物製造業	4	3	—	・	—	—	—	3	75
密封包装食品 製造業	5	3	—	・	—	—	—	5	100
計	233	130	—	5	—	—	—	158	68

## (3) 届出営業施設及び監視指導状況

(令和4年度)

業 種		件 名	施 設 数 ( 年 度 末 ) [ a ]	処 分 件 数	告 発 件 数	監 視 延 件 数 [ b ]	監 視 率 ( % ) [ b/a ]
旧許可業 種であつ た営業	魚介類販売業（包装済みの魚介類のみの販売）	31	—	—	2	6	
	食肉販売業（包装済みの食肉のみの販売）	47	—	—	2	4	
	乳 類 販 売 業	92	—	—	8	9	
	コップ式自動販売機（自動洗浄・屋内設置）	15	—	—	1	7	
販売業	弁 当 販 売 業	2	—	—	—	—	
	野 菜 果 物 販 売 業	18	—	—	4	22	
	米 穀 類 販 売 業	5	—	—	1	20	
	コンビニエンスストア	1	—	—	—	—	
	百貨店、総合スーパー	5	—	—	3	60	
	自動販売機による販売業（コップ式自動販売機（自動洗浄・屋内設置）を除く。）	2	—	—	—	—	
	その他の食料・飲料販売業	25	—	—	1	4	
製造・ 加工業	コーヒー製造・加工業（飲料の製造を除く。）	2	—	—	—	—	
	農産物保存食料品製造・加工業	12	—	—	2	17	
	調味料製造・加工業	2	—	—	2	100	
	精 穀 ・ 製 粉 業	7	—	—	1	14	
	製 茶 業	1	—	—	—	—	
	その他の食料品製造・加工業	16	—	—	8	50	
上記以外 のもの	行 商	1	—	—	—	—	
	集 団 給 食 施 設	18	—	—	2	11	
計			302	—	—	37	12

(4) 食品等の収去検査の実施

病原微生物等による食品汚染状況把握し、違反、不良食品の発生を未然に防止するため、営業施設の監視の際、必要に応じて食品の収去を行い、試験結果に基づき指導を行った。

▼ 収去試験の実施状況 (令和4年度)

食品の種類	収去検体数	不良検体数	不良理由			
			病原微生物等	異物	添加物使用基準	その他
魚介類	—	—	—	—	—	—
乳・乳製品	3	—	—	—	—	—
穀類及びその加工品	—	—	—	—	—	—
野菜類・果物及びその加工品	—	—	—	—	—	—
菓子類	—	—	—	—	—	—
清涼飲料水	3	—	—	—	—	—
肉卵類及びその加工品	—	—	—	—	—	—
その他の食品	2	—	—	—	—	—
計	8	—	—	—	—	—

(5) 食品安全対策の実施

食品の安全性を確保するため、抗生物質や残留農薬等の試験検査を実施した。

▼ 食品内容及び結果等 (令和4年度)

検査物質	検体名	検体数	検査結果
抗生物質等	イワナ	1	適合
	生乳	1	適合
病原微生物 (リステリア・モノサイトゲネス)	生乳	1	適合
残留農薬	県内産トマト	1	適合
	県内産玄米	1	適合
カドミウム	県内産玄米	1	適合
遺伝子組み換え	大豆	1	適合
計		7	

4 調理師・製菓衛生師免許交付等

…衛生推進課

調理師試験及び製菓衛生師試験及び免許交付事務

▼ 調理師試験実施状況

(令和4年度)

受験者 (人)	3
合格者 (人)	2
合格率 (%)	66.7

▼ 調理師免許交付申請受付状況

(令和4年度)

新規申請	2
再交付申請	1
書き換え交付申請	1

▼ 製菓衛生師試験実施状況

(令和4年度)

受験者 (人)	—
合格者 (人)	—
合格率 (%)	—

▼ 製菓衛生師免許交付申請受付状況

(令和4年度)

新規申請	1
再交付申請	—
書き換え交付申請	—

5 不良食品及び食中毒等健康危機発生時の対応

…衛生推進課

(1) 不良食品

令和4年度の違反食品は0件だった。

(2) 食中毒調査

食中毒事故の発生の際は、迅速な調査を行い、事故の拡大を防止するとともに、原因を究明し、再発防止を図るための指導を行っている。

○ 令和4年度の食中毒発生件数 0件

6 リスクコミュニケーションの実施と情報提供

…衛生推進課

消費者、食品関連事業者、行政との情報共有及び相互理解を図るため、地域別意見交換会を開催している。(令和4年度は新型コロナウイルス感染症の拡大防止の観点から開催中止)

7 加工食品等の放射性物質検査

…衛生推進課

市場等に流通する食品の安全を確認するため、県内産の農林水産物等を原料とする加工食品等を中心に放射性物質検査を実施した。

▼ 加工食品等の放射性物質検査結果

(令和4年度)

区分	対象食品名	検査実施数	基準値超数	備考
濃縮される可能性のある食品	野菜・果実等の粉末・乾燥食品 (屋内)	6	—	
	野菜果実等の清涼飲料水	3	—	
	ジャム類	—	—	
	缶詰・瓶詰食品	1	—	
	魚介類乾製品	—	—	
	漬物類	19	—	
	食用油脂類	—	—	
	その他これらに類する食品	29	—	もち類等
小計	58	—		
屋外での工程を有する食品	凍み豆腐	—	—	
	あんぼ柿	—	—	
	干し柿	1	—	
	凍み餅	—	—	
	魚介類干物	—	—	
	その他これらに類する食品	5	—	凍み大根等
	小計	6	—	
わら等容器包装使用食品	わら納豆	—	—	
	笹だんご	—	—	
	柏餅	—	—	
	その他これらに類する食品	—	—	

	小計	—	—	
その他	牛乳・乳製品	1	—	
	乳児用食品	—	—	
	県内に流通する県内産及び県外産の野菜・果実・食肉等	—	—	
	そうざい	2	—	
	ミネラルウォーター	1		
	小計	4	—	
	合計	68	—	

## 9 飲料水のモニタリング検査

…衛生推進課

現管内各町村の水道水を対象に月1回の頻度で放射性物質モニタリング検査を実施した。

採水箇所は、南会津町3カ所、下郷町8カ所、檜枝岐村2カ所、只見町7カ所。

令和3年度は、25回(606検体)実施し、検査結果は全て検出限界値以下であった。

## 5 - (3) 生活衛生水準の維持向上

### 1 観光地営業施設に係る監視指導

…衛生推進課

#### (1) 観光地生活営業施設の衛生監視指導

例年は、観光地の宿泊施設や公衆浴場などの生活営業施設に対し、衛生管理状況等の確認指導や衛生講習会を実施しているが、新型コロナウイルス感染症の拡大防止の観点から講習会は開催を中止し、衛生管理等の確認指導は尾瀬地区のみとした。

#### ▼ 観光地監視指導等の実施状況

(令和4年度)

立入対象地区	立入対象実施数(施設数)	講習会実施地区	講習会受講者数(人)
下郷	—	田島・下郷	—
檜枝岐	—	湯ノ花・木賊・伊南	—
尾瀬	10(14)	只見	—
只見	—	檜枝岐・尾瀬	—
田島	—	高杖・森戸	—
湯ノ花・木賊等	—	南郷・針生	—
伊南	—	計	—
南郷・針生	—		
高杖等	—		
計	10(14)		

### 2 生活衛生関係営業施設に係る監視指導

…衛生推進課

#### (1) 生活衛生関係営業施設監視・指導

地域住民の生活に密着した、旅館、理容所などの良好な衛生水準を維持するために、営業六法(旅館業法、興行場法、公衆浴場法、理容師法、美容師法、クリーニング業法)に基づく許可又

は届出が必要な生活衛生関係営業施設に対する監視指導を行った。

▼ 生活衛生関係営業施設の状況及び監視状況 (令和5年3月31日現在)

区 分	旅 館			興 行 場	公 衆 浴 場	理 容 所	美 容 所	ク リ ー ニ ン グ 所  (一 般)
	旅 館 ・ ホ テ ル 営 業	簡 易 宿 所 営 業	下 宿 営 業					
4年度許可件数	4	5	—	—	2	—	3	—
下郷町	24	17	—	—	2	20	9	1
檜枝岐村	28	23	—	—	3	2	1	—
只見町	12	49	—	—	3	12	13	1
南会津町	81	92	—	—	15	41	45	4
計 [a]	145	181	—	—	23	75	68	6
監視数 [b]	17	9	—	—	11	37	38	5
監視率 (%) [b/a]	11.7	5.0	—	—	47.8	49.3	55.9	83.3

※許可件数のうち旅館営業及び理容所の( )は承継承認件数(再掲)

(2) 生活衛生講習会

生活衛生施設の清潔保持及び衛生知識の向上を図るため例年各種講習会を実施しているが、新型コロナウイルス感染症の拡大防止の観点から開催を中止した。

▼ 環境衛生講習会の実施状況 (令和4年度)

対 象	回 数	出席者延数
営 業 関 係	—	—
水 道 関 係	—	—
遊 泳 用 プ ー ル	—	—
一 般 住 民	—	—
計	—	—

3 宿泊施設等に係るレジオネラ属菌の検査

・・・衛生推進課

宿泊施設及び公衆浴場の浴槽水のレジオネラ属菌検査及び浴室・浴槽等の衛生管理指導を行った。

- 検査実施施設数 6件
- レジオネラ属菌検出 1件
- (現地指導施設数 1件)

4 特定建築物に係る衛生管理指導

・・・衛生推進課

(1) 特定建築物の審査及び立入検査・指導

多数の者が使用又は利用する事務所、店舗又は旅館等の施設で床面積が3,000㎡以上の建築物(特定建築物)について監視指導を行う。



▼ ビル衛生管理施設数及び監視指導状況

(令和5年3月31日現在)

用途 町村	事務所	旅館	その他	施設数 [a]	監視延件数 [b]	監視率(%) [b/a]
下郷町	1	1	—	2	1	50
檜枝岐村	—	—	—	—	—	—
只見町	1	1	—	2	1	50
南会津町	2	8	5	15	6	40
計	4	10	5	19	8	42.1

5 遊泳用プールに係る衛生管理指導

…衛生推進課

(1) 遊泳用プールの立入検査・指導を実施する。(令和5年3月31日現在)

区分 町村	施設数 [a]	監視延件数 [b]	監視率(%) [b/a]
下郷町	1	1	100
檜枝岐村	1	1	100
只見町	2	1	50
南会津町	3	3	100
計	7	6	85.7

6 理美容所に係る衛生確保対策

…衛生推進課

(1) 理容及び美容の業に使用されている器具や従事者の手指の清浄度を確認するため、ATP測定器を用いて検査し、その結果をもって洗浄の方法について適切な指導、啓発を行うことを目的とする。

▼ ATP検査結果

		かみそり (レザー)	はさみ	くし (コーム)	ブラシ	手指	合計
検査数		3	6	6	1	1	17
検査結果	良好	3	4	1	0	0	8
	要注意	0	2	5	1	1	9

【判定基準】器具類：良好 ≤ 500 < 要注意、手指：良好 ≤ 2000 < 要注意 (単位：RLU)

(2) 衛生講習会の実施

理美容所施設の衛生水準向上のため、講習会を実施する。

※令和4年度は新型コロナウイルス感染症拡大防止の観点から開催中止

▼ 衛生講習会の実施状況

(令和4年度)

対象地区	回数	出席者数
南会津町(南郷、伊南)、只見町	—	—
南会津町(田島)、下郷町	—	—
計	—	—

7 墓地・納骨堂及び火葬場に係る監視指導

…衛生推進課

- 墓地経営許可調査 1件

8 温泉に係る衛生管理指導

…衛生推進課

(1) 温泉掘削等許可件数 (令和4年度)

温泉掘削許可	—
温泉動力装置設置許可	—
温泉利用許可	6

(2) 温泉利用施設

温泉の保護と適正利用を図るため、温泉は掘削から利用に至るまで法律により規制されている。  
 なお、管内の源泉数及び利用施設数の状況は次のとおり。

▼ 温泉の利用状況 (令和5年3月31日現在)

町村	地区	温泉地名	源泉状況			利用施設数 (旅館等)	主な泉質
			源泉数	左の内訳			
				利用	未利用		
下郷町	湯野上	湯野上	9	8	1	35	単純温泉
	弥五島	弥五島	2	1	1	1	〃
檜枝岐村	帝釈山	桧枝岐	4	3	1	32	〃
	燧ヶ岳	渋沢の湯	1	—	1	—	含食塩重曹泉
		尾瀬ヶ岳	2	2	—	2	カルシウム硫酸塩冷鉱泉冷鉱泉
只見町	只見・塩沢	只見	3	1	2	2	ナトリウム塩化物硫酸塩泉
南会津町	滝原	滝ノ原	3	1	2	2	単純温泉
	糸沢	羽塩	1	—	1	—	〃
	田島・針生	会津田島	3	—	3	—	〃
	湯ノ花	湯ノ花	18	9	9	11	〃
	宮里	木賊	8	6	2	9	アルカリ性単純温泉
	八総	たかつえ	2	2	—	12	アルカリ性単純温泉
	大桃	小豆	3	1	2	3	単純温泉
	青柳	古町	1	1	—	1	ナトリウム塩化物強塩泉
堺	南郷	6	4	2	4	ナトリウム塩化物泉	
計			66	39	27	114	

9 家庭用品の安全対策

…衛生推進課

日常生活で使用される家庭用品による健康被害を防止するため、市販の衣料品、雑貨品を試買して有害物質を検査した。

▼ 試買検査結果

	検査実施数	基準不適合数
ホルムアルデヒド(生後24ヶ月以内の乳児用)	3	—
ホルムアルデヒド(上記以外のもの)	3	—
水酸化ナトリウム又は水酸化カリウム	2	—

1 0 住居衛生対策指導 ……衛生推進課

○ 実績なし

1 1 そ族昆虫等相談 ……衛生推進課

○ 相談受付件数 0件

1 2 化製場等に係る監視指導 ……衛生推進課

▼ 死亡獣畜取扱場

	下郷町	檜枝岐村	只見町	南会津町	計
施設数	—	—	1	—	1
立入指導件数	—	—	0	—	0

**5 - (4) すべての人が安全かつ快適に生活することのできるまちづくりの推進**

1 やさしいまちづくり支援事業 ……保健福祉課

(1) やさしさマーク交付事業

不特定多数の人が利用できる施設で、お年寄りや身体の不自由な人をはじめ、すべての人が安心して利用できるよう、段差解消、通路幅の確保、車いす用トイレの整備など「人にやさしいまちづくり条例」の整備基準を満たしている建物に「やさしさマーク」を交付した。

▼ 南会津管内のやさしさマーク交付状況（令和5年4月1日現在）

所在町村	建築物の名称	交付年月日	<やさしさマーク> 
南会津町	ヨークベニマル田島店	H 6. 3. 29	
南会津町	館岩広域観光案内所	H 6. 8. 30	
南会津町	コメリハード&グリーン会津田島店	H12. 9. 25	
下郷町	南会津警察署湯野上駐在所	H14. 5. 13	
南会津町	福島県南会津保健福祉事務所	H14. 11. 13	
南会津町	福島県立南会津病院	H15. 3. 25	
南会津町	J A会津みなみ斎場	H15. 9. 25	
南会津町	御蔵入交流館	H17. 7. 5	
南会津町	南会津合同庁舎	H18. 3. 24	
只見町	南会津警察署朝日駐在所	H18. 5. 25	
南会津町	南会津警察署	H24. 12. 7	
只見町	南会津警察署明和駐在所	H26. 11. 18	
南会津町	ダイユーエイト田島店	H28. 3. 28	

このマークは、ふくしまイメージデザインの4色を使用し、県章を顔の輪郭にモチーフしたもので、フリーなタッチで笑顔を表現しています。

## 2 おもいやり駐車場利用制度推進事業

…生活保護課

歩行が困難（障がい者、要支援高齢者、妊婦等）と認められる方に利用証を交付し利用者を明確にすることで、店舗や公共施設などに設けられている車いすマークのある駐車スペースの適正利用を推進した。

(1) 管内の協力施設（令和4年10月1日現在）

- ア 下郷町 7か所
- イ 檜枝岐村 6か所
- ウ 只見町 4か所
- エ 南会津町 19か所

## 3 薬物乱用防止対策事業

…医療薬事課

(1) 薬物乱用防止啓発活動

南会津地区薬物乱用防止指導員及び関係団体と協力し、キャンペーンを実施した。

活動名称	日時、場所	活動内容
啓発キャンペーン	令和4年12月12日(月) 県立南会津高等学校	啓発資材等の配布
啓発キャンペーン	令和4年12月13日(火) 県立只見高等学校	啓発資材等の配布
啓発キャンペーン	令和4年12月15日(木) 県立田島高等学校	啓発資材等の配布

(2) 薬物乱用防止教室

小学校、中学校、高等学校の依頼により薬物乱用防止教室を開催した。

- ア 小学校 8校 169名
- イ 中学校 5校 270名
- ウ 高等学校 2校 66名

(3) 薬物乱用防止指導員研修会

南会津地区薬物乱用防止指導員協議会の依頼により、資料の配付等を行った。

- ア 実施数（書面開催） 2回
- イ 受講者数（延べ数） 37人

(4) 薬物相談窓口の設置

相談者に対して覚せい剤等の薬物に関する一般的な相談に応じるため、相談窓口を設置するもの。

- ア 相談件数 0件

## 5 - (5) 災害時健康危機管理体制の強化

### 1 借り上げ住宅入居者等健康サポート活動

…総務企画課・保健福祉課

令和3年度をもって管内対象者不在となったため、令和4年度の実績なし。

# 第 4 章

## 資料編

# 1 生活衛生

## (1) 水道普及率

ア 町村別水道事業状況及び水道普及率

(令和5年3月31日現在)

町 村	総人口 (a) 令和4年 3月末日 現在	上水道 ※1			簡易水道 ※2			小 計			普及率A (b) / (a) %
		施設 数	計画 給水人口	現在 給水人口	施設 数	計画 給水人口	現在 給水人口	施設 数	計画 給水人口	現在 給水人口 (b)	
下 郷 町	5,019	-	-	-	6	7,223	4,175	6	7,223	4,175	83.2
檜 枝 岐 村	503	-	-	-	1	613	503	1	613	503	100.0
只 見 町	3,858	-	-	-	1	3,860	3,528	1	3,860	3,528	91.4
南 会 津 町	13,780	1	16,628	13,588	-	-	-	1	16,628	13,588	98.6
計	23,160	1	16,628	13,588	8	11,696	8,206	9	28,324	21,794	94.1

町 村	専用水道 ※3			計		普及B (d) / (a) %
	施設数 ( ) 内は民営又は 他地方公共団体 設置数 (再掲)	確認時 給水人口	現在 居住人口 (c)	施設 数	現在給水 人口(b+c) (d)	
下 郷 町	- (-)	-	-	6	4,175	83.2
檜 枝 岐 村	3 (2)	-	-	4	503	100.0
只 見 町	- (-)	-	-	1	3,528	91.4
南 会 津 町	2 (1)	-	-	3	13,588	98.6
計	5 (3)	-	-	14	22,358	94.1

- 注) 1 上水道 : 計画給水人口が5,001人以上の水道事業  
 2 簡易水道 : 計画給水人口が101人以上5,000人以下の水道事業  
 3 専用水道 : 井戸水等自己水源を使用していて、給水人口が100人を超える施設又は生活用水としての1日最大給水量が20m<sup>3</sup>/日を超える施設。  
 なお、専用水道で確認時給水人口・現在居住人口が「-」で表示しているものは、旅館・レジャー施設等で定住人口が100人以下のもの。

イ 管内の簡易専用水道等の設置状況

(令和5年3月31日現在)

区分	町 村				計
	下 郷 町	檜 枝 岐 村	只 見 町	南 会 津 町	
簡易専用水道	3	—	3	20	26
給水施設	2	9	—	6	17
準簡易専用水道	5	—	2	15	22

注) 簡易専用水道：水道事業の用に供する水道及び専用水道以外の水道で、水道事業から供給を受ける水のみを水源とし、かつ、水の供給を受けるために設けられた水槽の有効容量の合計が10m<sup>3</sup>を超える施設をいう。

給水施設：井戸等の自己水源から、飲用に適する水として供給する施設で、水道事業の用に供する水道及び専用水道以外のものをいう。ただし、臨時に施設されたもの又は当該施設を利用する人口が50人以下であるものを除く。

準簡易専用水道：水道事業の用に供する水道及び専用水道、簡易専用水道以外の水道で、水道事業又は給水施設から供給を受ける水のみを水源とし、かつ、水の供給を受けるために設けられる水槽の有効容量の合計が5m<sup>3</sup>を超え10m<sup>3</sup>以下である施設をいう。ただし、臨時に施設されたものを除く。

(2) 生活衛生関係営業施設の状況

ア 生活衛生関係営業施設の状況

(令和5年3月31日現在)

区分	旅 館			興 行 場	公 衆 浴 場	理 容 所	美 容 所	ク リ ー ニ ン グ 所  (一般)
	旅 館 ・ ホ テ ル 営 業	簡 易 宿 所 営 業	下 宿 営 業					
下 郷 町	24	17	—	—	2	20	9	1
檜 枝 岐 村	28	23	—	—	3	2	1	—
只 見 町	12	49	—	—	3	12	13	1
南 会 津 町	81	92	—	—	15	41	45	4
計 [a]	145	181	—	—	23	75	68	6

(3) 火葬場等施設

▼ 墓地・納骨堂・火葬場の設置状況

(令和5年3月31日現在)

区分	下 郷 町	檜 枝 岐 村	只 見 町	南 会 津 町	計
墓 地	229 (227)	81 (35)	104 (104)	309 (292)	723 (658)
火 葬 場	—	1	—	2	3
納 骨 堂	—	1	—	—	1

注) ( ) 内は公営墓地の再掲

#### (4) 遊泳用プール

▼ 遊泳プール施設数 (令和5年3月31日現在)

町 村 \ 区 分	施 設 数 [ a ]
下 郷 町	1
檜 枝 岐 村	1
只 見 町	2
南 会 津 町	3
計	7

#### (5) 特定建築物

▼ ビル衛生管理施設数 (令和5年3月31日現在)

町 村 \ 用 途	事 務 所	旅 館	そ の 他	施 設 数 [ a ]
下 郷 町	1	1	—	2
檜 枝 岐 村	—	—	—	—
只 見 町	1	1	—	2
南 会 津 町	2	8	5	15
計	4	10	5	19



## 2 健康づくり

### (1) 「うつくしま健康応援店」一覧

「うつくしま健康応援店」とは、利用者が外食等を楽しく上手に利用して、健康な食生活を送るために、健康に配慮した食事の提供や健康、栄養に関する情報発信等に取組み、申請により登録している飲食店等である。

区分 1 食堂・レストラン      2 喫茶店    3 ファストフード店    4 旅館・ホテル    5 惣菜店  
6 パン店・菓子店            7 仕出し屋・弁当店    8 コンビニ・スーパーマーケット  
9 直売所    10 企業      11 市町村認証施設

#### 取組内容

1 健康、食育情報発信店      2 野菜たっぷり&ベジ・ファースト対応店  
3 ヘルシーオーダー対応店    4 ヘルシーメニュー提供店

区分	店名	所在地	電話番号	取組内容
1	4 ガストホフ 逢う日会うでい	〒967-0315 南会津町高杖原447	0241-78-5147	1・3
2	1 会津味処 富じ亭	〒967-0004 南会津町大字田島字東荒井26-3	0241-62-2555	1・2・3
3	4 季の郷 湯ら里	〒968-0442 只見町大字長浜字上平50	0241-84-2888	1・3
4	1 尾瀬の郷 交流センター	〒967-0527 檜枝岐村字見通1155-1	0241-75-2226	1・3・4
5	6 お米のパン屋 まんまパン（現在休止中）	〒967-0014 南会津町糸沢字居平1916-1	0241-64-7730	
6	1 ラーメンの店 幸	〒967-0004 南会津町田島字本町甲3840-7	0241-62-3188	1・3
7	6 御菓子司 三浦屋	〒967-0004 南会津町田島字谷地甲7	0241-62-0131	1
8	1 蕎麦みやもり	〒967-0004 南会津町西番場甲361	0241-62-3070	1・3
9	2 珈琲家マザーリップ	〒969-5203 下郷町弥五島字道上3253-1	0241-67-3003	1・2・3・4
10	4 尾瀬の宿 こまどり	〒967-0526 檜枝岐村字滝沢1052-1	0241-75-2082	1・2・3
11	1 レストラン・ヴォーノ	〒967-0004 南会津町田島字後町甲3973-1	0241-62-5757	1・2・3
12	6 社会福祉法人南陽会 下郷作業所 ホイップ	〒969-5334 下郷町大字中妻字大百刈70	0241-67-3377	1
13	6 あくいーる（現在休止中）	〒968-0601 只見町大字小林字下照岡480-1	0241-72-8258	
14	1 いろり	〒969-5204 下郷町大字弥五島字道上3351-1	0241-67-3878	1・2・3
15	1 五晃苑	〒969-5204 下郷町大字弥五島字牧野上ノ山3395-2	0241-67-3118	1・3
16	1 そば処大川	〒969-5311 下郷町大字豊成字大割3971の3	0241-67-3447	1・3
17	1 道の駅 しもごう レストランみくら	〒969-5335 下郷町大字南倉沢字木賊844-188	0241-67-3802	1・2・3
18	4 つるや旅館	〒969-5206 下郷町大字湯野上字居平乙752	0241-68-2146	1・2・3

19	1	会津猿樂そば	〒969-5343 下郷町大字落合字下ノ原852	0241-67-2311	1・3
20	4	会津六名館	〒967-0026 南会津町針生字昼滝山857-27	0241-64-2355	1・2・3・4
21	1	きらら289	〒967-0611 南会津町山口字橋尻1	0241-71-1289	1・2・3・4
22	1	会津田島祇園会館	〒967-0004 南会津町田島字大坪30-1	0241-62-5557	1・2・3
23	8	(株)フレッシュまるゆ	〒967-0004 南会津町田島字東町甲2863番地1	0241-62-0439	1
24	1	そば処 曲家	〒967-0306 南会津町前沢831番地	0241-78-2340	1・3
25	1	道の駅 番屋	〒967-0324 南会津町番屋4	0241-78-2785	1・3
26	1	和風レストラン まほろば	〒968-0421 只見町大字只見字宮前1303-7	0241-82-2372	1・3
27	1	只見保養センター ひとつぶろまち湯	〒968-0421 只見町大字只見新屋敷下2508-8	0241-82-2393	1・3
28	2	亀岡トレーラーハウス ママカフェ	〒968-0445 只見町大字亀岡字前通り1-7	090-7795-4182	1・2・3
29	8	ブイチェーン只見店	〒968-0421 只見町大字只見字沖1509	0241-82-3036	1
30	6	(有)三石屋	〒968-0421 只見町只見字宮前1303-8	0241-82-2092	1
31	8	ヤマザキショップ 松屋酒店	〒968-0421 只見町大字只見字上ノ原1777-1	0241-82-2029	1
32	1	只見町歳時記念館	〒968-0421 只見町大字只見字後山2476番地96	0241-82-2221	1
33	1	只見スキー場	〒968-0421 只見町大字只見字田ノ口24	0241-82-2304	1
34	8	ヤマザキショップ 儀六屋店	〒967-0611 南会津町山口字村上1112	0241-72-2057	1
35	8	モンマートふなき	〒968-0601 只見町大字小林字下照岡521	0241-86-2239	1
36	8	ブイチェーン若松屋店	〒967-0501 南会津町古町字居平18の8	0241-76-2146	1
37	6	月見屋菓子店	〒967-0603 南会津町大新田字松原上1041-2	0241-72-2056	1
38	8	山田屋ストアー	〒967-0603 南会津町大新田字松原上1062番地の1	0241-72-2336	1
39	8	YS只見よろずや	〒968-0441 只見町大字黒谷字御蔵前1352	0241-84-2026	1
40	8	Yショップ (株)川原田商店	〒968-0601 只見町大字小林字下前田445番地	0241-86-2226	1
41	8	有限会社宮川屋	〒967-0631 南会津町界字宮前577番地	0241-73-2560	1
42	1	中華料理 一道	〒967-0501 南会津町古町字小沼1951	0241-76-2352	1
43	8	ハローショップこはま	〒967-0611 南会津町山口字村上1146-1	0241-72-2420	1
44	1	レストラン あした天気	〒967-0523 檜枝岐村字下ノ台367-1	0241-75-2177	1・3
45	1	食堂いせや	〒967-0333 南会津町湯ノ花243	0241-78-2757	1・3
46	2	Belle garden	〒967-0333 南会津町湯ノ花1241-1	090-5419-4237	1
47	9	JA会津よつばなんごう直売所	〒967-0622 南会津町宮床字川久保4-1	0241-72-3800	1

48	1	そば処 なかい	〒967-5334 下郷町大字大松川字宮内甲808	0241-67-3514	1
49	8	JA檜枝岐村ストアー	〒967-0525 檜枝岐村字下ノ原871番地	0241-75-2334	1
50	8	裁ちそば まる家	〒967-0521 檜枝岐村字居平638	0241-75-2025	1
51	1	五十夢	〒968-0601 只見町大字小林字下照岡509	0241-86-2399	1・3
52	1	中華料理 秋華	〒967-0631 南会津町界字居平3325番地1	0241-73-2323	1・3
53	1	そば処しおさわ庵	〒968-0411 只見町塩沢字上田1325	-	1・3
54	1	太郎鮎	〒968-0421 只見町只見字沖1456	0241-82-2731	1・3
55	2	やまいちコーヒー	〒968-0411 只見町塩沢字上ノ台849-11	0241-72-8847	1
56	1	(株)味の食卓 はだかや	〒967-0004 南会津町田島字東荒井37	0241-62-1884	1・2・3
57	1	喜幸飯店	〒968-0441 只見町大字黒谷字中千苺114-2	0241-84-2819	1・2・3
58	1	一般財団法人 下郷町観光公社物産館	〒969-5204 下郷町大字弥五島字道上3177番地	0241-67-4433	1・3
59	1	蕎麦処ゆう	〒969-5345 下郷町大字塩生字下夕原1660-1	0241-67-4655	1・3
60	1	姑娘 くうにゃん	〒969-5311 下郷町大字豊成字林中6092-19	0241-67-2343	1・2・3
61	6	(有)福泉堂 浅井菓子舗	〒969-5311 下郷町大字豊成字林中6078	0241-67-2105	1
62	6	皆川製菓	〒969-5204 下郷町大字弥五島字道上3340-1	0241-67-2648	1
63	1	桜味食堂	〒969-5332 下郷町大字中妻字大百苺73	0241-67-2974	1
64	1	お食事処 きらく	〒969-5345 下郷町大字塩生字下夕原1600-1	0241-67-3301	1・2・3
65	8	伊勢平商店	〒969-5311 下郷町大字豊成字林中6092-18	0241-67-2106	1
66	8	有限会社糸吉商店 ブイチェーン下郷店	〒969-5332 下郷町大字中妻字大百苺86	0241-67-3355	1
67	9	まちの駅 南会津ふるさと物産館	〒969-0004 南会津町田島字宮本東41-1	0241-63-3055	1
68	1	ろっこの店 (ほっこり亭)	〒968-0421 只見町只見字宮前1321-1	090-2609-1886	1・2・3
69	8	渡部ストアー	〒968-0441 只見町大字黒谷字御蔵前1098	0241-84-2042	1

※掲載不可は除外

### 3 医療

#### (1) 町村別の医療関連施設数

(令和5年3月31日現在)

区分 町村	病院		診療所				歯科 診療所	助産所	施術所	歯科 技工所
	施設数	病床数	施設数			病床数				
			有床	無床	計					
下郷町	—	—	—	5	5	—	—	—	1	—
檜枝岐村	—	—	—	1	1	—	—	—	—	—
只見町	—	—	1	1	2	19	1	—	2	3
南会津町	1	98	—	14	14	—	8	—	5	2
計	1	98	1	21	22	19	9	—	8	5

注) 南会津保健所は医療法上の診療所（無床）に区分されるが、上記の施設数からは除く。

上記の他に、出張専門助産所が南会津町で1、

出張専門施術所が檜枝岐村で1、只見町で1ある。

福島県総合医療情報システムのホームページ (<http://www.ftmis.pref.fukushima.lg.jp/>) で、各病院・診療所・歯科診療所の診療科目や診療時間などの情報を公開。

#### (2) 医師・歯科医師・薬剤師・保健師・助産師・看護師・准看護師・歯科技工士・歯科衛生士の数

(令和4年12月31日現在)

区分 町村	医師	歯科 医師	薬剤 師	保健 師	助産 師	看護 師	准 看護 師	歯科 技工 士	歯科 衛生 士
下郷町	5	3	2	4	0	19	9	1	1
檜枝岐村	1	0	0	1	0	2	0	0	0
只見町	2	2	1	4	0	22	7	2	4
南会津町	16	12	17	20	1	163	40	4	3
計	24	17	20	29	1	206	56	7	8

注) 令和3年の医師・歯科医師・薬剤師・保健師・助産師・看護師・准看護師・歯科技工士・歯科衛生士の各届出のうち南会津保健福祉事務所へ提出のあった件数。医師法第6条第3項、歯科医師法第6条第3項、薬剤師法第9条、保健師助産師看護師法第33条、歯科技工士法第6条第3項及び歯科衛生士法第6条3項による2年ごとの届出に基づく。

注) 町村は従事先の住所。

## 4 薬事

### (1) 薬事関連施設等の数

(令和5年3月31日現在)

	薬局	医薬品販売業							医療機器販売業※3		医療機器製造業	毒物劇物製造業	毒物劇物販売業		
		卸売販売業	店舗販売業	薬種商	特例 ※1			配置※2	高度管理医療機器	管理医療機器			一般	農薬用品目	特定品目
					甲種	農協	計								
下郷町	—	—	1	—	—	—	—	—	—	6	—	—	—	3	—
檜枝岐村	—	—	—	—	—	—	—	—	—	1	—	—	—	—	—
只見町	1	—	—	—	—	—	—	—	1	6	—	—	—	4	—
南会津町	6	1	2	—	—	—	—	—	5	36	2	1	5	7	1
計	7	1	3	—	—	—	—	—	6	49	2	1	5	14	1

※1) 特例販売業＝医薬品等の普及が十分でない地域の店舗で指定された品目のみ販売できる販売業。

甲種＝内用剤・外用剤の一部及び局方脱脂綿が販売できる。

農協＝内用剤・外用剤の一部及び局方脱脂綿が販売できる。

※2) 配置販売業＝家庭に医薬品を配置して業をなす販売業。

※3) 賃貸業含む。

## 5 民生委員・児童委員

### (1) 令和4年度 民生委員(児童委員)・主任児童委員の活動状況

#### ア 民生委員・児童委員の活動

	委員数	内 容 別 相 談 ・ 支 援 件 数 ( 年 度 中 )														
		在宅福祉(1)	介護保険(2)	健康・保健医療(3)	子育て・母子保健(4)	子どもの地域生活(5)	子どもの教育・学校生活(6)	生活費(7)	年金・保険(8)	仕事(9)	家庭関係(10)	住居(11)	生活環境(12)	日常的な支援(13)	その他(14)	計(15)
下郷町	37	32	17	27	3	13	5	19	1	0	13	3	22	120	236	511
檜枝岐村	5	0	0	0	0	0	0	0	0	0	0	0	1	1	7	9
只見町	34	38	16	1	4	3	5	4	1	0	12	1	5	282	94	466
南会津町	89	120	30	18	7	6	10	17	8	9	11	14	71	1,139	567	2,029
4年度計	165	190	63	46	14	22	20	40	10	9	36	18	99	1,542	904	3,015
3年度計	155	220	77	56	24	40	36	14	8	10	53	20	155	1,586	1,099	3,398
増 減	10	△70	△14	△10	△10	△18	△16	26	2	△1	△17	△2	△56	△44	△195	△383

	分野別相談・支援件数(年度中)					その他の活動件数(年度中)						訪問回数		連絡調整会議		活動日数(11)
	高齢者に関すること(16)	障がい者に関すること(17)	子どもに関すること(18)	その他(19)	計(20)	調査・実態把握(1)	～行事・事業・会議の参加協力(2)	地域福祉活動・自主活動(3)	民児協運営・研修(4)	証明事務(5)	要見の保護・児童の通告・仲介(6)	訪問・連絡活動(7)	その他(8)	委員相互(9)	その他の関係機関(10)	
下郷町	309	63	26	113	511	161	289	259	145	86	6	2,127	1,571	31	117	2,126
只見町	340	18	15	93	466	233	477	733	401	13	15	2,591	1,023	256	325	3,030
南会津町	1,694	70	35	230	2,029	939	602	1,250	1,130	113	25	8,311	3,592	764	1,038	8,104
4年度計	2,344	151	76	436	3,006	1,333	1,368	2,242	1,676	212	46	13,029	6,186	1,051	1,480	13,260
3年度計	2,504	206	155	533	3,398	1,623	1,261	2,428	1,721	231	3	15,352	5,101	1,208	1,688	14,765
増 減	△160	△55	△79	△97	△392	△290	107	△186	45	△19	43	△2,323	1,085	△157	△208	△1,505

イ (再掲)主任児童委員の活動状況

	委員数	内 容 別 相 談 ・ 支 援 件 数 ( 年 度 中 )														
		在宅福祉 (1)	介護保険 (2)	健康・保健医療 (3)	子育て・母子保健 (4)	子どもの地域生活 (5)	子どもの教育・学校生活 (6)	生活費 (7)	年金・保険 (8)	仕事 (9)	家族関係 (10)	住居 (11)	生活環境 (12)	日常的な支援 (13)	その他 (14)	計 (15)
下郷町	2	0	0	0	0	0	0	0	0	0	0	0	0	0	0	0
檜枝岐村	2	0	0	0	0	0	0	0	0	0	0	0	0	1	1	2
只見町	2	0	0	0	4	0	2	0	0	0	0	0	0	8	0	14
南会津町	4	0	0	0	4	0	5	0	0	0	0	0	0	5	11	25
4年度計	10	0	0	0	8	0	7	0	0	0	0	0	0	14	12	41
3年度計	10	18	0	3	7	21	13	2	0	0	2	0	3	8	5	90
増 減	0	△8	0	△3	1	△21	△6	△2	0	0	△2	0	△3	6	7	△49

	分野別相談・支援件数(年度中)					その他の活動件数(年度中)						訪問回数		連絡調整会議		活動日数 (11)
	高齢者に関する こと(16)	障がい者に関する こと(17)	子どもに関する こと(18)	その他 (19)	計 (20)	調査・実態把握 (1)	行事・事業・ 参加・協力議 (2)	地域福祉活動・ 自主活動 (3)	民児協運営・ 研修 (4)	証 明 事 務 (5)	要 見 の 通 告 児 童 の 仲 介 (6)	訪 問 ・ 連 絡 活 動 (7)	そ の 他 (8)	委 員 相 互 (9)	そ の 他 の 関 係 機 関 (10)	
下郷町	0	0	0	0	0	0	0	1	12	0	0	1	0	0	3	8
檜枝岐村	1	0	0	1	2	0	15	6	1	0	0	0	55	7	14	99
只見町	8	0	6	0	14	2	67	64	12	7	2	20	0	23	8	147
南会津町	14	0	10	1	25	8	18	96	80	0	0	38	37	202	22	335
4年度計	23	0	16	2	41	10	100	167	105	7	2	59	92	234	47	589
3年度計	14	3	53	20	90	8	97	164	94	1	0	129	73	368	31	781
増 減	9	△3	△37	△18	△49	2	3	3	11	6	2	△70	19	△134	16	△192

## 6 生活保護

### (1) 被保護世帯数及び人員の推移（管内）

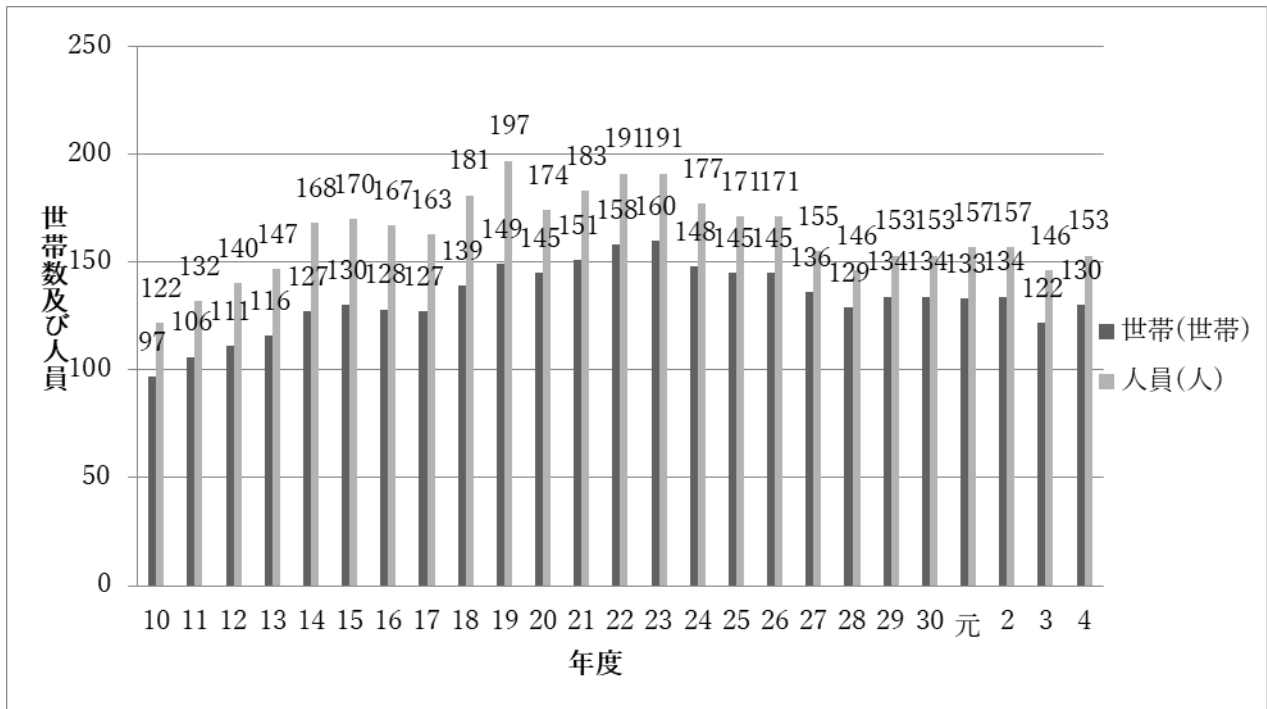

### (2) 保護率の推移

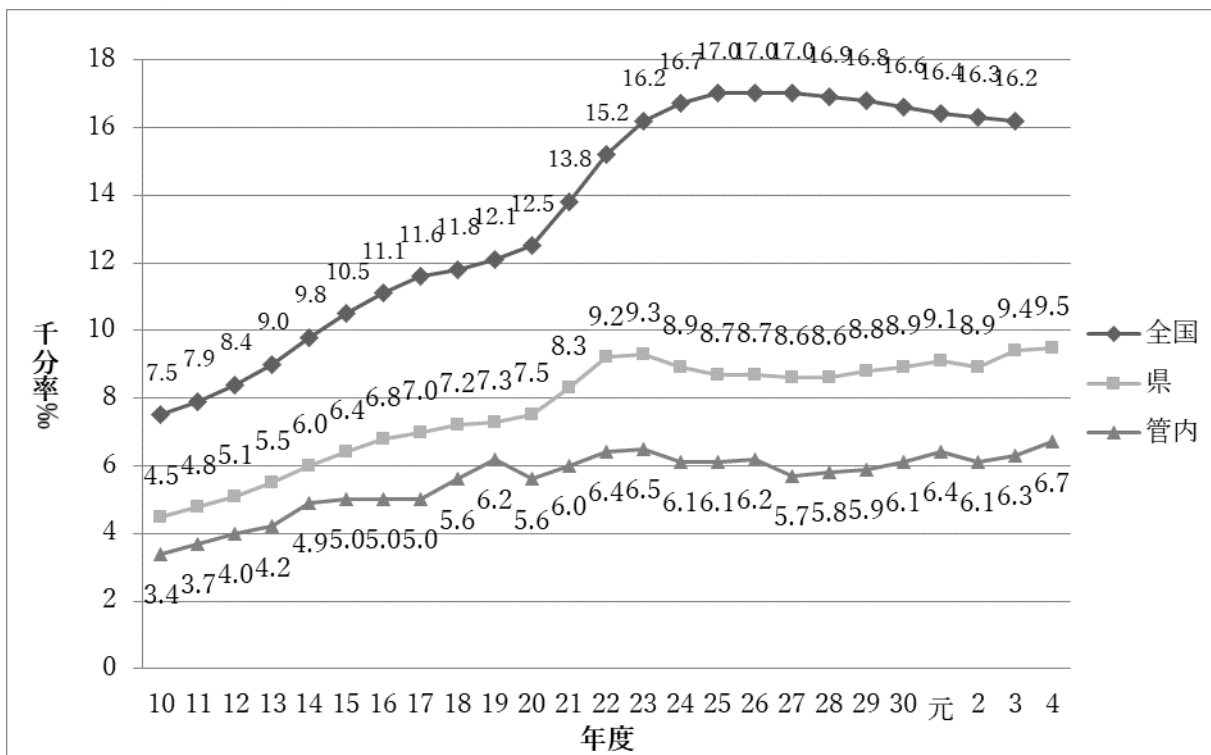



被保護世帯・人員・保護率の推移（全国・福島県・管内）

	平成23年度	平成24年度	平成25年度	平成26年度	平成27年度	平成28年度	平成29年度	平成30年度	令和元年度	令和2年度	令和3年度	令和4年度	
管内	世帯(世帯)	160	148	145	145	136	129	134	134	133	135	126	130
	人員(人)	191	177	171	171	155	146	153	153	157	158	148	153
	保護率(%)	6.5	6.1	6.1	6.2	5.7	5.8	5.9	6.1	6.4	6.3	6.1	6.7
	指数(%)	100.0	92.7	89.5	89.5	81.2	76.4	80.1	80.1	82.2	82.7	77.5	80.1
県	世帯(世帯)	13,667	13,224	13,053	13,079	13,181	13,371	13,625	13,805	14,025	13,994	14,185	14308
	人員(人)	18,569	17,411	16,962	16,830	16,782	16,856	17,089	17,209	17,378	17,225	17,276	17274
	保護率(%)	9.3	8.9	8.7	8.7	8.6	8.6	8.8	8.9	9.1	8.9	9.4	9.5
	指数(%)	100.0	93.8	91.3	90.6	90.4	90.8	92.0	92.7	93.6	92.8	93.0	93.0
全国	世帯(世帯)	1,498,375	1,558,510	1,591,846	1,612,340	1,629,743	1,637,045	1,640,854	1,637,422	1,635,724	1,636,959	1,641,512	未公表
	人員(人)	2,067,244	2,135,708	2,161,612	2,165,895	2,163,685	2,145,438	2,124,631	2,096,838	2,073,117	2,052,114	2,038,557	未公表
	保護率(%)	16.2	16.7	17.0	17.0	17.0	16.9	16.8	16.6	16.4	16.3	16.2	未公表
	指数(%)	100.0	103.3	104.6	104.8	104.7	103.8	102.8	101.4	100.3	99.3	98.6	

\* 数値は年度平均、指数は平成23年度を100とした場合の人員の変動値。

(3) 世帯類型別被保護世帯の状況

年度	被保護世帯総数		高齢者世帯		母子世帯		傷病・障害者世帯		その他の世帯	
	世帯数	構成	世帯数	構成	世帯数	構成	世帯数	構成	世帯数	構成
	(世帯)	(%)	(世帯)	(%)	(世帯)	(%)	(世帯)	(%)	(世帯)	(%)
23	159	100.0	90	56.6	3	1.9	47	29.6	19	11.9
24	147	100.0	78	53.1	2	1.4	42	28.6	24	16.3
25	143	100.0	80	55.9	1	0.7	41	28.7	21	14.7
26	141	100.0	81	57.4	2	1.4	42	29.7	17	12.1
27	133	100.0	80	60.2	1	0.8	37	27.8	14	10.5
28	126	100.0	76	60.3	0	0.0	36	28.5	15	11.9
29	132	100.0	80	60.6	1	0.8	35	26.5	17	12.9
30	132	100.0	84	63.6	1	0.8	33	25.0	15	11.4
元	131	100.0	81	61.8	2	1.5	32	24.4	16	12.2
2	132	100.0	80	60.6	3	2.3	32	24.3	17	12.9
3	125	100.0	77	61.6	2	1.6	27	21.6	19	15.2
4	130	100.0	76	58.5	3	2.3	29	22.3	22	16.9
県4	14,275	100.0	7,961	55.8	426	3.0	3,617	25.3	2,271	15.9

※世帯数は、保護停止世帯を除く。

▼ 令和4年度管内の割合

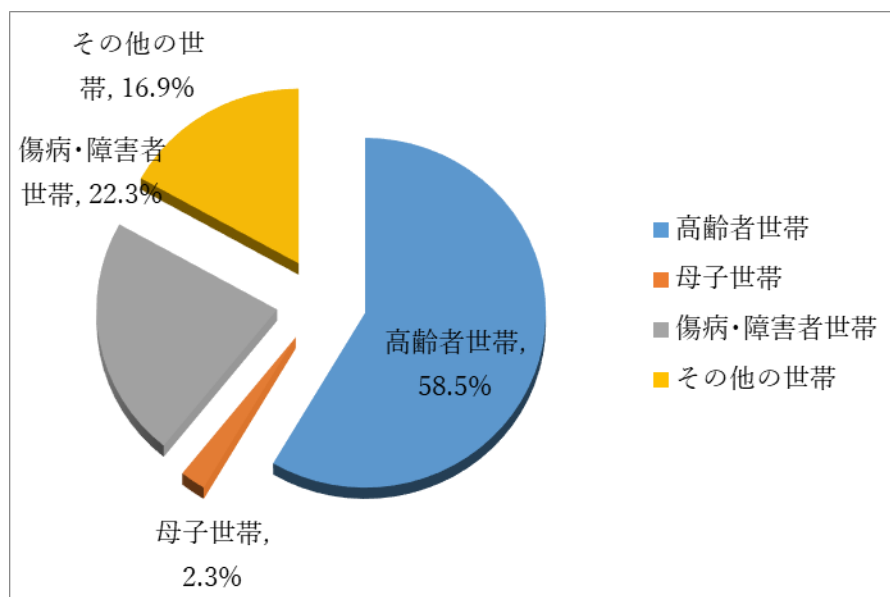

(4) 扶助別被保護人員の状況

年度	保護人員 (人)	生活扶助		住宅扶助		教育扶助		医療扶助		介護扶助	
		人員 (人)	構成 (%)	人員 (人)	構成 (%)	人員 (人)	構成 (%)	人員 (人)	構成 (%)	人員 (人)	構成 (%)
23	191	156	81.7	72	37.7	4	2.1	165	86.4	45	23.6
24	177	138	78.0	69	39.0	1	0.6	156	88.1	41	23.2
25	171	136	79.5	72	42.1	2	1.2	149	87.1	39	22.8
26	171	138	80.7	72	42.1	3	1.8	143	83.6	32	18.7
27	155	122	78.7	60	38.7	2	1.3	133	85.8	34	21.9
28	146	121	82.9	59	40.4	1	0.7	127	87.0	31	21.2
29	153	127	83.0	59	38.6	1	0.7	131	85.6	35	22.9
30	153	126	82.4	61	39.9	2	1.3	133	86.9	35	22.9
元	157	128	81.5	65	41.4	2	1.3	134	85.4	37	23.6
令2	157	129	82.2	66	42.0	3	1.9	134	85.4	40	25.5
令3	148	125	84.5	60	40.5	2	1.4	131	88.5	41	27.7
令4	153	132	86.3	69	45.1	6	3.9	134	87.6	42	27.5
県4	17,274	14,675	85.0	13,366	77.4	593	3.4	14,291	82.7	3,799	22.0

\*数値は年度平均

(5) 保護開始・廃止世帯数の状況

年度	開始世帯数			廃止世帯数		
	管内	県	全国	管内	県	全国
22	28	2,562	311,564	16	1,415	197,748
23	17	1,876	277,530	33	2,684	207,990
24	31	1,653	259,294	29	1,868	209,525
25	19	1,551	234,456	26	1,662	210,708
26	22	1,752	225,043	26	1,670	204,801
27	11	1,823	221,475	16	1,639	208,784
28	20	1,909	212,229	24	1,684	205,651
29	25	1,953	204,044	20	1,799	205,370
30	15	2,044	200,552	18	1,778	202,558
元	21	2,025	198,767	17	1,980	201,040
2	13	2,040	202,870	23	1,891	196,793
3	16	2,119	202,692	17	2,031	202,176
4	21	2,195	未公表	13	2,045	未公表

○保護の開始及び廃止世帯数の推移 (管内)

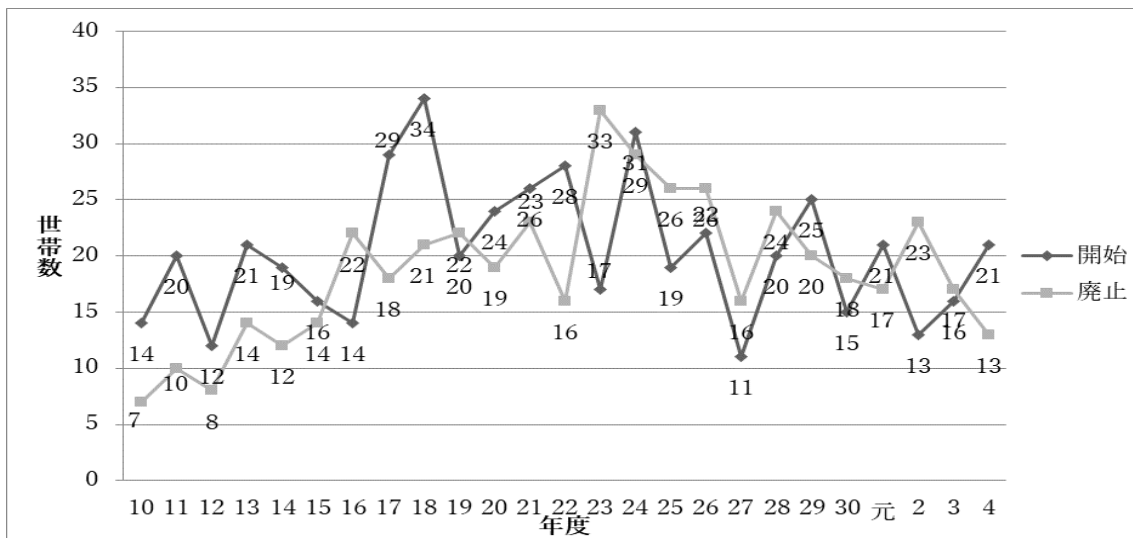

○保護開始状況の内訳

年度	開始ケース数	開始理由別													
		世帯主の傷病	世帯員の傷病	働いていた者の死亡	働いていた者の離別等	定年・失業	老齢に収入の減少	事業不振・倒産	稼働収入の減少	要介護状態	社会保障給付金の減少・喪失	仕送りの減少・喪失	預貯金の減少・喪失	施設入所	その他
23	17	2	1	0	0	0	0	0	0	0	0	1	10	1	2
24	31	7	0	0	0	2	0	0	0	0	0	3	16	2	1
25	19	0	0	1	0	1	0	0	2	0	0	2	12	0	1
26	22	1	0	0	2	2	0	0	1	1	0	5	4	1	5
27	11	2	0	0	1	0	0	0	0	0	0	0	7	0	1
28	20	3	0	0	1	0	0	0	0	0	0	0	16	0	0
29	25	2	0	0	0	0	0	0	0	0	0	1	21	0	1
30	15	1	0	0	1	1	0	0	0	0	0	3	7	0	2
元	21	0	0	0	0	3	0	0	0	0	0	3	14	0	1
2	13	0	0	0	1	0	0	0	0	0	0	2	7	0	2
3	16	0	0	0	0	0	0	0	2	0	1	0	13	0	0
4	21	0	0	0	0	0	0	0	0	0	1	1	14	0	5

○保護廃止状況の内訳

年度	廃止ケース数	廃止理由別													
		世帯主の傷病治癒	世帯員の傷病治癒	死亡	失踪	働きに収入の増加・取得	働き手の転入	社会障金の付加	仕送りの増加	親類等引取り	緑の入り	施設入所	その他		
		辞退	転出	手持金積累											
23	33	0	0	13	0	1	0	0	0	3	1	3	2	2	8
24	29	0	0	11	0	4	0	1	2	0	2	1	3	1	4
25	26	0	0	9	0	2	1	2	0	0	0	2	2	7	1
26	26	0	0	8	0	5	0	3	0	0	0	0	4	5	1
27	16	0	0	6	0	2	0	2	0	1	1	0	2	0	2
28	24	0	0	4	0	0	0	5	1	4	0		3	6	1
29	20	0	0	13	0	2	0	1	0	0	1	0	1	0	2
30	18	0	0	9	0	0	0	3	0	2	0	0	3	0	1
元	17	0	0	12	0	1	0	1	0	1	0	0	0	0	2
2	23	0	0	8	0	0	0	1	0	2	1	0	3	3	5
3	17	0	0	4	1	0	0	3	2	2	0	0	0	0	5
4	13	0	0	6	0	3	0	0	0	1	1	1	0	0	1

(6) 生活保護費の支給状況

(単位：円)

年度	生活扶助	住宅扶助	教育扶助	医療扶助	介護扶助	生業扶助	出産扶助	葬祭扶助	就労自立給付金 進学準備給付金	施設事務費	保護費計
23	72,861,908	11,135,283	774,873	156,405,050	22,553,318	235,038	429,420	-	-	38,328,437	302,723,327
24	70,460,169	10,941,898	200,654	183,753,928	13,790,449	627,037	-	466,455	-	34,881,876	315,122,466
25	71,230,000	11,602,207	285,148	148,315,144	14,015,047	261,970	-	139,306	-	34,085,931	279,934,753
26	70,315,217	12,284,072	460,669	123,860,863	12,045,850	135,568	-	-	279,237	35,743,384	255,124,860
27	61,549,362	11,317,667	244,148	144,317,887	13,271,909	-	-	-	33,029	29,569,010	260,303,012
28	61,437,596	11,867,883	223,485	99,865,147	11,290,220	70,800	-	-	-	22,444,556	207,199,687
29	62,447,277	11,451,619	88,460	102,462,736	11,778,813	220,299	-	615,904	100,000	18,121,481	207,286,589
30	58,509,439	11,522,538	302,107	122,942,355	11,414,067	202,170	-	45,000	-	19,807,172	224,744,848
元	57,034,839	11,452,169	185,413	82,584,776	6,770,196	217,593	-	326,400	-	20,174,123	178,745,509
2	59,272,341	11,963,581	355,041	76,199,121	8,499,667	256,314	-	353,850	300,000	19,901,725	177,101,640
3	58,164,905	11,521,359	215,507	90,439,591	8,285,818	296,628	-	-	-	18,803,170	187,726,978
4	62,999,010	13,365,640	527,882	75,237,167	9,574,383	82,082	-	193,574	26,709	21,359,240	183,365,687

※平成26年7月1日から就労自立給付金の創設

※平成30年1月1日から進学準備給付金の創設

(7) 町村別被保護世帯数及び被保護人員等

(令和5年4月1日現在)

町村名	人口	被保護世帯数	類型別世帯数				被保護人員	保護率 %	居宅、入院、各施設別人員(入院、入所は1月超)								
			高齢	母子 父子	傷病 障害	その他			居宅	入院	救護	特養	老健	介護 療養	GH	児童 養護	その他 の施設
下郷町	4,865	29	17	0	9	3	38	7.8	28	0	3	1	1	0	5	0	0
檜枝岐村	493	1	1	0	0	0	1	2.0	1	0	0	0	0	0	0	0	0
只見町	3,750	12	7	1	4	0	13	3.5	9	0	1	1	0	0	2	0	0
南会津町	13,432	88	50	3	18	17	101	7.5	80	0	5	7	1	0	7	0	1
計	22,540	130	75	4	31	20	153	6.8	118	0	9	9	2	0	14	0	1

(8) 救護施設委託状況

(令和5年4月1日現在 単位：人)

町村名	浪江 ひまわり荘	西郷 からまつ荘	矢吹 緑風園	計
下郷町	2	1	0	3
檜枝岐村	0	0	0	0
只見町	0	0	1	1
南会津町	1	4	0	5
計	3	5	1	9

## 7 児童福祉

### (1) 児童福祉施設入所状況（管内）

（令和5年4月1日現在）

施設種別 町村名	児童養護			里親	知的障害児			肢体不自由児	重症心身障害児		計
	白河学園	青葉学園	福島学園	あじゅがファミリーホーム	白河こひつじ学園	白河めぐみ学園	ばんだい荘わかば	県総合療育センター	福島病院	県総合療育センター	
下郷町	2	0	0	0	1	0	3	0	2	1	9
檜枝岐村	0	0	0	0	0	0	0	0	0	0	0
只見町	0	0	0	0	1	0	1	0	0	0	2
南会津町	0	0	0	0	2	3	0	1	0	1	7
計	2	0	0	0	4	3	4	1	2	2	18

保育の状況

(令和4年4月1日現在)

町村名	保育所名	設置主体	定員	入所児童数					特別保育実施状況					児童館利用児童数
				0歳	1・2歳	3歳	4歳以上	計	延長保育	一時預かり	乳児保育	地域支援センターにて	軽度障がい児保育	
下郷町	湯野上保育所	町	60	0	3	5	9	17	—	○	○	—	○	—
	しもごう保育所	町	120	2	24	8	26	60	—	○	○	○	○	
檜枝岐村				・	・	・	・	・	・	・	・	・	・	14
只見町	只見保育所	町	60	—	11	6	18	35	○	○	—	—	○	—
	朝日保育所	町	60	—	7	9	14	30	○	○	—	—	○	
	明和保育所	町	60	—	9	7	16	32	○	○	—	—	○	
南会津町	田島保育園	社会福祉法人	90	6	16	21	38	81	○	○	○	○	○	—
	びわのかげ保育所	社会福祉法人	90	—	38	11	42	91	○	○	—	○	○	
	田部原保育所	町	60	—	10	5	16	31	○	○	—	—	○	
	伊南保育所	町	60	—	4	3	3	10	○	○	—	—	○	
	南郷保育所	町	60	—	8	4	13	25	○	○	—	—	○	
	館岩幼稚園 小規模保育所	町	12	0	6	—	—	6	○	○	—	—	○	
計			732	8	136	79	195	418						14

### (3) 児童福祉関係相談件数

#### ▼ 内容別相談件数

種別 年度		養護	保健	障がい	非行	育成	その他	計
元	件数	26	0	107	0	14	3	150
	比率	17.3%	0.0%	71.3%	0.0%	9.3%	2.0%	100.0%
2	件数	41	0	77	3	29	2	152
	比率	27.0%	0.0%	50.7%	2.0%	19.1%	1.3%	100.0%
3	件数	37	0	76	0	45	5	163
	比率	22.7%	0.0%	46.6%	0.0%	27.6%	3.1%	100.0%
4	件数	55	0	56	2	29	33	175
	(室件数)	(54)	(0)	(42)	(2)	(28)	(33)	(159)
	比率	31.4% (33.9%)	0.0% (0.0%)	32.0% (26.4%)	1.2% (1.3%)	16.5% (17.6%)	18.9% (20.8%)	100% (100%)

※ 会津児童相談所南会津相談室における相談件数。児童福祉法の改正により、保健福祉事務所内の家庭相談室が平成18年4月に児童相談所の相談室に統合された。

- ・件数：南会津地域に住所のある児童の受付件数  
本所の管轄となる施設入所児童、特別児童扶養手当審査の受付を含む  
令和3年度の受付件数のみ、この数値になっている
- ・（ ）内は相談室で受け付けた件数  
令和元年、令和2年は相談室での受付件数

#### 相談内容

養護相談	保護者の家出、離婚等による養育困難児、虐待されている児童などに関する相談
保健相談	未熟児、虚弱児、小児喘息、その他の疾患等を有する児童に関する相談
障がい相談	肢体不自由児、言語発達障害児、知的障害児、自閉症児等に関する相談
非行相談	家出、乱暴等の問題行為により罪を犯すおそれのある児童、窃盗、恐喝等刑罰法令に触れる行為のあった児童に関する相談
育成相談	性格行動、不登校、しつけ等に関する相談
その他	上記いずれにも該当しない相談

## 8 高齢者福祉

### (1) 管内の高齢者の状況

		H30. 4. 1		H31. 4. 1		R2. 4. 1		R3. 4. 1		R4. 4. 1	
下 郷 町	総 人 口	5, 417		5, 307		5, 159		5, 169		5, 019	
	6 5 歳以上人口 (割合)	2, 347	42. 1%	2, 348	44. 2%	2, 357	45. 6%	2, 357	45. 6%	2, 337	46. 6%
	7 5 歳以上人口 (割合)	1, 423	25. 5%	1, 406	26. 5%	1, 357	26. 3%	1, 357	26. 3%	1, 300	25. 9%
檜 枝 岐 村	総 人 口	577		559		539		500		503	
	6 5 歳以上人口 (割合)	200	33. 9%	197	35. 2%	198	36. 7%	195	39. 0%	204	40. 6%
	7 5 歳以上人口 (割合)	132	22. 4%	129	23. 1%	126	23. 4%	121	24. 2%	119	23. 7%
只 見 町	総 人 口	4, 272		4, 196		4, 070		3, 972		3, 858	
	6 5 歳以上人口 (割合)	1, 985	45. 9%	1, 964	46. 8%	1, 907	46. 9%	1, 885	47. 5%	1, 867	48. 4%
	7 5 歳以上人口 (割合)	1, 253	28. 9%	1, 240	29. 6%	1, 190	29. 2%	1, 156	29. 1%	1, 129	29. 3%
南 会 津 町	総 人 口	15, 267		14, 878		14, 523		14, 213		13, 780	
	6 5 歳以上人口 (割合)	6, 156	39. 5%	6, 137	41. 3%	6, 097	42. 0%	5, 994	42. 3%	5, 946	43. 3%
	7 5 歳以上人口 (割合)	3, 683	23. 6%	3, 631	24. 4%	3, 558	24. 5%	3, 422	24. 1%	3, 380	24. 6%
管 内 計	総 人 口	25, 533		24, 940		24, 291		23, 854		23, 160	
	6 5 歳以上人口 (割合)	10, 688	40. 9%	10, 646	42. 7%	10, 528	43. 4%	10, 431	43. 8%	10, 354	44. 8%
	7 5 歳以上人口 (割合)	6, 491	24. 9%	6, 406	25. 7%	6, 249	25. 7%	6, 056	25. 4%	5, 928	25. 6%
県 計	総 人 口	1, 867, 150		1, 848, 516		1, 830, 006		1, 818, 818		1, 796, 497	
	6 5 歳以上人口 (割合)	557, 352	29. 5%	571, 642	31. 3%	576, 907	31. 9%	574, 740	31. 6%	577, 281	32. 8%
	7 5 歳以上人口 (割合)	289, 249	15. 3%	295, 099	16. 2%	295, 588	16. 4%	287, 496	15. 8%	287, 767	16. 3%

### (2) 介護保険における要支援要介護認定者数

#### ▼ 南会津管内の要支援要介護認定者数の推移

※各月末日現在 (単位: 人)

	H30年4月	H31年4月	R2年4月	R3年4月	R4年4月	C	増減率 (%)
				A	B	(B-A)	C/A×100
要 支 援 1	246	248	260	250	256	6	2. 4%
要 支 援 2	306	320	299	306	293	△13	△4. 2%
要 介 護 1	382	386	398	415	401	△14	△3. 4%
要 介 護 2	426	418	400	405	409	4	1. 0%
要 介 護 3	287	317	310	322	321	△1	△0. 3%
要 介 護 4	292	311	319	316	315	△1	△0. 3%
要 介 護 5	241	262	255	263	257	△6	△2. 3%
計	2, 180	2, 262	2, 241	2, 277	2, 252	△25	△1. 1%



要介護要支援認定者数（令和4年4月末日現在）

第1号被保険者

（単位：人）

	前期高齢者（65歳以上75歳未満）									
	人口 A	要支援1 B	要支援2 C	要介護1 D	要介護2 E	要介護3 F	要介護4 G	要介護5 H	合計 (B~H) I	認定者率 (%) I/A×100
下郷町	1,039	4	6	4	8	8	8	6	44	4.2%
檜枝岐村	80	-	-	-	-	-	-	-	-	-
只見町	748	3	5	5	5	3	5	8	34	4.5%
南会津町	2,561	19	14	9	16	7	7	8	80	3.1%
計	4,428	26	25	18	29	18	20	22	158	3.6%

（単位：人）

	後期高齢者（75歳以上）									
	人口 A	要支援1 B	要支援2 C	要介護1 D	要介護2 E	要介護3 F	要介護4 G	要介護5 H	合計 (B~H) I	認定者率 (%) I/A×100
下郷町	1,314	34	55	56	75	79	64	42	405	30.8%
檜枝岐村	128	3	3	7	1	2	6	6	28	21.9%
只見町	1,167	58	57	95	71	65	76	70	492	42.6%
南会津町	3,518	131	146	223	228	149	144	109	1,130	32.1%
計	6,127	226	261	381	375	295	290	227	2,055	33.5%

（単位：人）

	前期高齢者＋後期高齢者									
	人口 A	要支援1 B	要支援2 C	要介護1 D	要介護2 E	要介護3 F	要介護4 G	要介護5 H	合計 (B~H) I	認定者率 (%) I/A×100
下郷町	2,353	38	61	60	83	87	72	48	449	19.1%
檜枝岐村	208	3	3	7	1	2	6	6	28	13.5%
只見町	1,915	61	62	100	76	68	81	78	526	27.5%
南会津町	6,079	150	160	232	244	156	151	117	1,210	19.9%
計	10,555	252	286	399	404	313	310	249	2,213	21.0%

第2号被保険者（参考）

（単位：人）

	要支援1 A	要支援2 B	要介護1 C	要介護2 D	要介護3 E	要介護4 F	要介護5 G	合計 (A~G)
下郷町	-	4	1	-	3	3	1	12
檜枝岐村	-	-	-	-	-	-	-	-
只見町	1	-	-	-	2	-	1	4
南会津町	3	3	1	5	3	2	6	23
計	4	7	2	5	8	5	8	39

(3) 介護サービスの利用状況

▼ 訪問介護・介護予防訪問介護（介護予防は総合事業含む）

	介護：介護給付サービス 予防：予防給付サービス		30年度	31年度	令和2年度A	令和3年度B	B-A C	増減率(%) C/A×100
	下郷町	介護	年間利用回数	7,865	5,582	6,988	7,102	114
月平均利用者			47.8	33.3	42.1	47.8	5.7	13.5%
予防		年間利用回数 月平均利用者数	— —	— —	— —	/	/	/
檜枝岐村	介護	年間利用回数	—	—	—	/	/	/
		月平均利用者	—	—	—	/	/	/
	予防	年間利用回数 月平均利用者	— —	— —	— —	/	/	/
只見町	介護	年間利用回数	3,576	2,982	4,228	5,398	1,170	41.7%
		月平均利用者	26.3	23.5	27.2	33.0	5.8	15.7%
	予防	年間利用回数 月平均利用者	— —	1,583 23	1,504 23.0	1,476 23.1	△28 0.1	△1.8% 0.4%
南会津町	介護	年間利用回数	16,330	16,493	14,146	14,145	△1	△0.01%
		月平均利用者	105.8	116.8	96.7	109.2	12.5	12.9%
	予防	年間利用回数 月平均利用者	— —	— —	— —	/	/	/
計	年間利用回数 月平均利用者	年間利用回数	27,771	26,640	26,866	28,121	1255	4.7%
		月平均利用者	179.9	196.6	189	213.1	24.1	12.8%

▼ 訪問入浴介護・介護予防訪問入浴介護

	介護：介護給付サービス 予防：予防給付サービス		30年度	31年度	令和2年度A	令和3年度B	B-A C	増減率(%) C/A×100
	下郷町	介護	年間利用回数	295	309	291	284	△7
月平均利用者			6.6	6.3	7.2	7.2	0	0%
予防		年間利用回数 月平均利用者数	— —	— —	— —	/	/	/
檜枝岐村	介護	年間利用回数	—	—	—	/	/	/
		月平均利用者	—	—	—	/	/	/
	予防	年間利用回数 月平均利用者	— —	— —	— —	/	/	/
只見町	介護	年間利用回数	5	21	25	19	△6	△24.0%
		月平均利用者	0.4	0.9	1.0	1.0	0.0	0.0%
	予防	年間利用回数 月平均利用者	— —	— —	— —	/	/	/
南会津町	介護	年間利用回数	462	508	455	586	131	28.8%
		月平均利用者	13.7	14.9	13.9	15.3	1.4	10.1%
	予防	年間利用回数 月平均利用者	— —	— —	— —	/	/	/
計	年間利用回数 月平均利用者	年間利用回数	762	838	771	889	118	15.3%
		月平均利用者	20.7	22.1	22.1	23.5	1.4	6.3%

▼ 訪問看護・介護予防訪問看護

	介護：介護給付サービス 予防：予防給付サービス		30年度	31年度	令和2年度 A	令和3年度 B	B-A C	増減率(%) C/A×100
	下郷町	介護	年間利用回数	1,388	700	866	946	80
月平均利用者数			22.5	11.3	14.1	15.7	1.6	11.3%
予防		年間利用回数	225	278	322	332	10	3.1%
	月平均利用者数	4.9	6.2	7.8	7.1	△0.7	△8.9%	
計	年間利用回数	1,613	978	1,188	1,278	90	7.5%	
	月平均利用者数	27.4	17.5	21.9	22.8	0.9	4.1%	
檜枝岐村	介護	年間利用回数	—	—	—	/	/	/
		月平均利用者数	—	—	—	/	/	/
	予防	年間利用回数	—	—	—	/	/	/
月平均利用者数		—	—	—	/	/	/	
計	年間利用回数	—	—	—	/	/	/	
	月平均利用者数	—	—	—	/	/	/	
只見町	介護	年間利用回数	294	356	328	382	54	16.4%
		月平均利用者数	8.5	10.1	9.7	10.6	0.9	9.2%
	予防	年間利用回数	49	107	42	43	1	2.3%
月平均利用者数		1.2	2.3	1.0	0.7	△0.3	△0.3%	
計	年間利用回数	343	463	370	425	55	14.8%	
	月平均利用者数	9.7	12.4	10.7	11.3	0.6	5.6%	
南会津町	介護	年間利用回数	2,526	2,530	2,939	2,637	△302	△10.3%
		月平均利用者数	48.9	49.0	54.9	54.2	△0.7	△1.3%
	予防	年間利用回数	580	581	744	730	△14	△1.9%
月平均利用者数		13.8	13.9	18.4	17.7	△0.7	△3.8%	
計	年間利用回数	3,106	3,111	3,683	3,367	△316	△8.6%	
	月平均利用者数	62.7	62.9	73.3	71.9	△1.4	△1.9%	
計	年間利用回数	5,062	4,552	5,241	5,070	△171	△3.3%	
	月平均利用者数	99.8	92.8	105.9	106.0	0.1	0.09%	

▼ 訪問リハビリテーション・介護予防訪問リハビリテーション

	介護：介護給付サービス 予防：予防給付サービス		30年度	31年度	令和2年度 A	令和3年度 B	B-A C	増減率(%) C/A×100
	下郷町	介護	年間利用回数	14	2	—	/	/
月平均利用者数			0.7	0.2	—	/	/	/
予防		年間利用回数	—	—	—	/	/	/
	月平均利用者数	—	—	—	/	/	/	
計	年間利用回数	14	2	—	/	/	/	
	月平均利用者数	0.7	0.2	—	/	/	/	
檜枝岐村	介護	年間利用回数	—	—	—	/	/	/
		月平均利用者数	—	—	—	/	/	/
	予防	年間利用回数	—	—	—	/	/	/
月平均利用者数		—	—	—	/	/	/	
計	年間利用回数	—	—	—	/	/	/	
	月平均利用者数	—	—	—	/	/	/	
只見町	介護	年間利用回数	14	—	—	/	/	/
		月平均利用者数	0.3	—	—	/	/	/
	予防	年間利用回数	3	—	—	/	/	/
月平均利用者数		0.1	—	—	/	/	/	
計	年間利用回数	17	—	—	/	/	/	
	月平均利用者数	0.4	—	—	/	/	/	
南会津町	介護	年間利用回数	—	—	—	25	25	/
		月平均利用者数	—	—	—	0.7	0.7	/
	予防	年間利用回数	—	—	—	—	—	—
月平均利用者数		—	—	—	—	—	—	
計	年間利用回数	—	—	—	25	25	/	
	月平均利用者数	—	—	—	0.7	0.7	/	
計	年間利用回数	31	2	—	25	25	100%	
	月平均利用者数	1.1	0.2	—	0.7	0.7	100%	

▼ 通所介護・介護予防通所介護（介護予防は総合事業含む）

	介護：介護給付サービス 予防：予防給付サービス		30年度	31年度	令和2年度 A	令和3年度 B	B-A C	増減率(%) C/A×100
	下郷町	介護	年間利用回数	2,988	3,342	2,828	2,441	△387
月平均利用者			30.7	30.3	28.1	24.3	△3.8	△13.5%
予防		年間利用回数	—	—	—	—	—	—
	月平均利用者	—	—	—	—	—	—	
計	年間利用回数	年間利用回数	2,988	3,342	2,828	2,441	△387	△13.6%
		月平均利用者	30.7	30.3	28.1	24.3	△3.8	△13.5%
	介護	年間利用回数	365	—	—	/	/	/
月平均利用者		1.0	—	—	/	/	/	
計	年間利用回数	年間利用回数	365	—	—	/	/	/
		月平均利用者	1.0	—	—	/	/	/
	介護	年間利用回数	395	698	797	1,025	228	28.6%
月平均利用者		4.1	6	7.4	9.2	1.8	24.3%	
只見町	予防	年間利用回数	—	1,287	1,276	1,418	142	11.1%
		月平均利用者	—	23.5	24.0	28.0	4.0	16.6%
	計	年間利用回数	395	1,985	2,073	2,443	68	17.8%
月平均利用者		4.1	29.5	31.4	37.2	1.9	18.4%	
南会津町	介護	年間利用回数	12,970	12,985	10,932	10,834	△98	△0.9%
		月平均利用者	138.2	139.6	119.0	125.4	6.4	5.4%
	予防	年間利用回数	—	—	—	/	/	/
月平均利用者		—	—	—	/	/	/	
計	年間利用回数	年間利用回数	12,970	12,985	10,932	10,834	△98	△0.9%
		月平均利用者	138.2	139.6	119.0	125.4	6.4	5.4%
	年間利用回数	年間利用回数	16,718	18,312	15,833	15,718	△115	△0.7%
月平均利用者数		174	199.4	178.5	186.9	△8.4	△4.7%	

▼ 通所リハビリテーション・介護予防通所リハビリテーション

	介護：介護給付サービス 予防：予防給付サービス		30年度	31年度	令和2年度 A	令和3年度 B	B-A C	増減率(%) C/A×100
	下郷町	介護	年間利用回数	3,094	2,927	2,679	3,156	477
月平均利用者			53.9	48.6	49.8	57.4	7.6	15.2%
予防		年間利用回数	386	538	618	332	△286	△46.2%
	月平均利用者	6.6	8.2	7.9	6.6	△1.3	△16.4%	
計	年間利用回数	年間利用回数	3,480	3,465	3,297	3,488	191	5.7%
		月平均利用者	60.5	56.8	57.7	64	6.3	10.9%
	介護	年間利用回数	—	—	—	/	/	/
月平均利用者		—	—	—	/	/	/	
計	年間利用回数	年間利用回数	—	—	—	/	/	/
		月平均利用者	—	—	—	/	/	/
	介護	年間利用回数	950	629	549	445	△104	△18.9%
月平均利用者		14.4	12.1	10.0	8.4	△1.6	△19.0%	
只見町	予防	年間利用回数	411	182	272	296	24	8.1%
		月平均利用者	8.2	4.4	6.1	5.7	△0.4	△6.5%
	計	年間利用回数	1,361	811	821	741	△80	△9.7%
月平均利用者		22.6	16.5	16.1	14.1	△2.0	△12.4%	
南会津町	介護	年間利用回数	808	798	543	540	△3	△0.6%
		月平均利用者	12.8	12.3	10.3	8	△2.3	△22.3%
	予防	年間利用回数	553	556	373	257	△116	△31.1%
月平均利用者		10.8	10.9	9.2	6	△3.2	△34.8%	
計	年間利用回数	年間利用回数	1,361	1,354	916	797	△119	△13.0%
		月平均利用者	23.6	23.2	19.5	14	△5.5	△28.2%
	年間利用回数	年間利用回数	6,202	5,630	5,034	5,026	△8	△0.2%
月平均利用者数		106.7	96.5	93.3	92.1	△1.2	△12.9%	

▼ 短期入所生活介護・介護予防短期入所生活介護

	介護：介護給付サービス 予防：予防給付サービス		30年度	31年度	令和2年度 A	令和3年度 B	B-A C	増減率(%) C/A×100
	下郷町	介護	年間利用回数	5,021	4,817	3,919	3,922	3
月平均利用者数			48.6	50.8	43.2	39.3	△3.9	△9.02%
予防		年間利用回数	462	491	273	156	△117	△42.8%
	月平均利用者数	6.5	5.6	3.7	2.8	△0.9	△24.3%	
計	年間利用回数	5,483	5,308	4,192	4,078	△114	△2.7%	
	月平均利用者数	55.1	56.4	46.9	42.1	△4.8	△10.2%	
檜枝岐村	介護	年間利用回数	—	—	1	1	0	0%
		月平均利用者数	—	—	0.1	0.1	0	0%
	予防	年間利用回数	—	—	0	0	0	0%
		月平均利用者数	—	—	0	0	0	0%
	計	年間利用回数	—	—	1	1	0	0%
		月平均利用者数	—	—	0.1	0.1	0	0%
只見町	介護	年間利用回数	2,635	2,729	2,595	1,646	△949	△36.5%
		月平均利用者数	19.4	17.3	16.0	15.0	△1.0	△6.2%
	予防	年間利用回数	166	102	225	111	△114	△50.6%
		月平均利用者数	2	1.8	3.3	2.5	△0.8	△24.2%
	計	年間利用回数	2,801	2,831	2,820	1,757	△1063	△37.6%
		月平均利用者数	21.4	19.1	19.3	17.5	△1.8	△9.3%
南会津町	介護	年間利用回数	14,243	14,252	11,650	8,241	△3,409	△29.3%
		月平均利用者数	141.2	141.4	117.3	86.9	△30.4	△25.9%
	予防	年間利用回数	919	923	729	680	△49	△6.7%
		月平均利用者数	15.4	15.5	12.2	10.3	△1.9	△15.6%
	計	年間利用回数	15,162	15,175	12,379	8,921	△3,458	△27.9%
		月平均利用者数	156.6	156.9	129.5	97.2	△32.3	△24.9%
計	年間利用回数	23,446	23,314	19,391	14,757	△4,634	△23.9%	
	月平均利用者数	233.1	232.4	195.7	156.9	△38.8	△19.8%	

▼ 短期入所療養介護・介護予防短期入所療養介護

	介護：介護給付サービス 予防：予防給付サービス		30年度	31年度	令和2年度 A	令和3年度 B	B-A C	増減率(%) C/A×100
	下郷町	介護	年間利用回数	523	286	478	1,132	654
月平均利用者			4.8	3	4.4	9.1	4.7	106.8%
予防		年間利用回数	7	11	—	—	—	—
	月平均利用者	0.2	0.2	—	—	—	—	
計	年間利用回数	530	297	478	1,132	654	136.8%	
	月平均利用者	5	3.2	4.4	9.1	4.7	106.8%	
檜枝岐村	介護	年間利用回数	—	—	—	—	—	—
		月平均利用者	—	—	—	—	—	—
	予防	年間利用回数	—	—	—	—	—	—
		月平均利用者	—	—	—	—	—	—
	計	年間利用回数	—	—	—	—	—	—
		月平均利用者	—	—	—	—	—	—
只見町	介護	年間利用回数	3,465	3,465	2,140	1,675	△465	△21.7%
		月平均利用者	23.4	24.5	15.1	15.7	0.6	3.9%
	予防	年間利用回数	187	145	56	2	△54	△96.4%
		月平均利用者	1.8	1.3	0.5	0	△0.5	△1.0%
	計	年間利用回数	3,652	3,610	2,196	1,677	△519	△23.6%
		月平均利用者	25.2	25.8	15.6	15.7	0.1	0.6%
南会津町	介護	年間利用回数	1,391	1,394	1,912	1,897	△15	△99.2%
		月平均利用者	12.8	12.8	17.6	16.3	△1.3	△7.4%
	予防	年間利用回数	213	235	93	38	△55	△59.1%
		月平均利用者	3.5	3.8	1.6	0.6	△1.0	△62.5%
	計	年間利用回数	1,604	1,629	2,005	1,935	△70	△3.5%
		月平均利用者	16.3	16.6	19.2	16.9	△2.3	△12.0%
計	年間利用回数	5,786	5,536	4,679	4,744	65	△1.4%	
	月平均利用者数	46.5	45.6	39.2	41.7	2.5	△6.4%	

▼ 特定施設入居者生活介護・介護予防特定施設入居者生活介護

	介護：介護給付サービス 予防：予防給付サービス		30年度	31年度	令和2年度 A	令和3年度 B	B-A C	増減率(%) C/A×100
	下郷町	介護	年間利用回数	1,860	1,302	1,136	1,956	820
月平均利用者数			5.2	3.6	3.3	5.8	2.5	75.7%
予防		年間利用回数	—	—	—	—	—	—
	月平均利用者数	—	—	—	—	—	—	
計	年間利用回数	年間利用回数	1,860	1,302	1,136	1,956	820	72.1%
		月平均利用者数	5.2	3.6	3.3	5.8	2.5	75.7%
檜枝岐村	介護	年間利用回数	363	364	218	0	△218	△40.1%
		月平均利用者数	1.0	1.0	1.0	0	△1.0	0%
	予防	年間利用回数	—	—	—	—	—	—
月平均利用者数		—	—	—	—	—	—	
計	年間利用回数	年間利用回数	363	364	218	0	△218	△40.1%
		月平均利用者数	1.0	1.0	1.0	0	△1.0	0%
只見町	介護	年間利用回数	1,071	606	365	365	0.0	0.0%
		月平均利用者数	3.2	1.6	1.0	1.0	0.0	0.0%
	予防	年間利用回数	—	—	—	—	—	—
月平均利用者数		—	—	—	—	—	—	
計	年間利用回数	年間利用回数	1,071	606	365	365	0.0	0.0%
		月平均利用者数	3.2	1.6	1.0	1.0	0.0	0.0%
南会津町	介護	年間利用回数	4,092	4,135	3,912	3,074	△838	△21.4%
		月平均利用者数	11.4	11.6	11.4	8.9	△2.5	△21.9%
	予防	年間利用回数	262	261	365	—	△365	△100.0%
月平均利用者数		0.8	0.8	1.0	—	△1.0	△100.0%	
計	年間利用回数	年間利用回数	4,354	4,396	4,277	3,074	△1,203	△28.1%
		月平均利用者数	12.2	12.4	12.4	8.9	△3.5	△28.2%
計	年間利用回数	年間利用回数	7,648	6,668	5,996	5,395	△601	△10.0%
		月平均利用者数	21.3	18.6	17.7	15.7	△2.0	△11.3%

▼ 認知症対応型通所介護・介護予防認知症対応型通所介護

	介護：介護給付サービス 予防：予防給付サービス		30年度	31年度	令和2年度 A	令和3年度 B	B-A C	増減率(%) C/A×100
	下郷町	介護	年間利用回数	—	—	—	/	/
月平均利用者数			—	—	—	/	/	/
予防		年間利用回数	—	—	—	/	/	/
	月平均利用者数	—	—	—	/	/	/	
計	年間利用回数	年間利用回数	—	—	—	/	/	/
		月平均利用者数	—	—	—	/	/	/
檜枝岐村	介護	年間利用回数	—	—	—	/	/	/
		月平均利用者数	—	—	—	/	/	/
	予防	年間利用回数	—	—	—	/	/	/
月平均利用者数		—	—	—	/	/	/	
計	年間利用回数	年間利用回数	—	—	—	/	/	/
		月平均利用者数	—	—	—	/	/	/
只見町	介護	年間利用回数	—	—	—	/	/	/
		月平均利用者数	—	—	—	/	/	/
	予防	年間利用回数	—	—	—	/	/	/
月平均利用者数		—	—	—	/	/	/	
計	年間利用回数	年間利用回数	—	—	—	/	/	/
		月平均利用者数	—	—	—	/	/	/
南会津町	介護	年間利用回数	2,340	2,342	1,820	1,960	140	7.7%
		月平均利用者数	26	26	21.3	21.8	0.5	2.3%
	予防	年間利用回数	—	—	—	—	—	—
月平均利用者数		—	—	—	—	—	—	
計	年間利用回数	年間利用回数	2,340	2,342	1,820	1,960	140	7.7%
		月平均利用者数	26	26	21.3	21.8	0.5	2.3%
計	年間利用回数	年間利用回数	2,340	2,342	1,820	1,960	140	7.7%
		月平均利用者数	26	26	21.3	21.8	0.5	2.3%

▼ 認知症対応型共同生活介護・介護予防認知症対応型共同生活介護

	介護：介護給付サービス 予防：予防給付サービス		30年度	31年度	令和2 年度A	令和3 年度B	B-A C	増減率(%) C/A×100
	下郷町	介護	年間利用回数	4,389	4,747	4,765	5,449	684
月平均利用者数			12.1	13.1	13.8	15.3	1.5	10.8%
予防		年間利用回数	—	—	—	—	—	—
	月平均利用者数	—	—	—	—	—	—	
檜枝岐村	介護	年間利用回数	—	—	—	—	—	—
		月平均利用者数	—	—	—	—	—	—
	予防	年間利用回数	—	—	—	—	—	—
月平均利用者数		—	—	—	—	—	—	
只見町	介護	年間利用回数	5,912	5,992	6,167	5,553	△614	△9.9%
		月平均利用者数	16.8	17	17	15.6	△1.4	△8.2%
	予防	年間利用回数	—	—	—	—	—	—
月平均利用者数		—	—	—	—	—	—	
南会津町	介護	年間利用回数	8,652	8,699	7,871	7,354	△517	△6.6%
		月平均利用者数	24.4	24.5	21.8	20.8	△1.0	△4.6%
	予防	年間利用回数	—	—	—	425	△213	△33.4%
月平均利用者数		—	—	—	1.2	△0.6	△33.3%	
計	計	年間利用回数	8,652	8,699	7,871	7,779	△730	△8.6%
		月平均利用者数	24.4	24.5	21.8	22.0	△1.6	△6.8%
	計	年間利用回数	18,953	19,438	18,803	18,781	△22	△0.1%
月平均利用者数		53.3	54.6	52.6	52.9	△0.3	△0.6%	

▼ 地域密着型介護老人福祉施設入所者生活介護（特別養護老人ホームのうち定員29名以下）

	介護：介護給付サービス		30年度	31年度	令和2 年度A	令和3 年度B	B-A C	増減率(%) C/A×100
	下郷町	介護	年間利用延人数	—	—	—	—	—
檜枝岐村	介護	年間利用延人数	—	—	—	—	—	—
只見町	介護	年間利用延人数	351	349	364	348	△16	△4.3%
		月平均利用人数	29.3	29	30.3	29.0	△1.3	△4.2%
南会津町	介護	年間利用延人数	—	—	—	—	—	—
計	計	年間利用延人数	351	349	364	348	△16	△4.4%
		月平均利用人数	29.3	29	30.3	29.0	△1.3	△4.3%

▼ 介護老人福祉施設（特別養護老人ホーム、定員30名以上）

	介護：介護給付サービス		30年度	31年度	令和2 年度A	令和3 年度B	B-A C	増減率(%) C/A×100
	下郷町	介護	年間利用延人数	1,222	1,225	1,049	1,141	92
月平均利用人数			101.8	102.1	87.4	95.1	7.7	8.8%
檜枝岐村	介護	年間利用延人数	115	116	138	133	△5	3.6%
		月平均利用人数	9.6	9.7	11.5	11.1	△0.4	3.4%
只見町	介護	年間利用延人数	604	615	664	745	81	12.1%
		月平均利用人数	50.3	51.2	55.3	62.0	6.7	12.1%
南会津町	介護	年間利用延人数	2,686	2,679	2,790	2,847	57	2.0%
		月平均利用人数	223.8	222.9	232.5	237.3	4.8	2.1%
計	計	年間利用延人数	4,627	4,635	4,641	4,866	225	4.8%
		月平均利用者数	385.5	385.9	386.7	405.5	18.8	4.9%

▼ 介護老人保健施設

	介護：介護給付サービス		30年度	31年度	令和2年度A	令和3年度B	B-A C	増減率(%) C/A×100
下郷町	介護	年間利用延人数	271	234	217	224	7	3.2%
		月平均利用人数	22.6	19.5	18.1	18.7	0.6	3.3%
檜枝岐村	介護	年間利用延人数	—	6	11	24	13	118.1%
		月平均利用人数	—	0.5	1.9	2	0.1	5.2%
只見町	介護	年間利用延人数	395	417	456	471	15	3.2%
		月平均利用人数	32.9	34.7	38	39.2	1.2	3.1%
南会津町	介護	年間利用延人数	1,653	1,651	1,735	1,671	△64	△3.7%
		月平均利用人数	137.8	137.7	144.6	139.3	△5.3	△3.7%
計	介護	年間利用延人数	2,319	2,308	2,419	2,390	△29	△1.2%
		月平均利用者数	193.3	192.4	202.6	199.2	△3.4	△1.7%

▼ 介護療養型医療施設（～2023年度までの経過施設）

	介護：介護給付サービス		30年度	31年度	令和2年度A	令和3年度B	B-A C	増減率(%) C/A×100
下郷町	介護	年間利用延人数	—	—	2	—	—	—
		月平均利用人数	—	—	0.2	—	—	—
檜枝岐村	介護	年間利用延人数	—	—	—			
		月平均利用人数	—	—	—			
只見町	介護	年間利用延人数	13	5	—			
		月平均利用人数	1.1	0.4	—			
南会津町	介護	年間利用延人数	10	9	3	14	11	366.7%
		月平均利用人数	0.8	0.8	0.3	1.2	0.9	300.0%
計	介護	年間利用延人数	23	14	5	14	9	180%
		月平均利用者数	1.9	1.2	0.5	1.2	0.7	140%

※施設分データ出典：厚生労働省「介護保険事業状況報告」年報第7-1表

（平成28年度のみ「介護保険事業状況報告」月報の各月累計）

（3～2月サービス分までの延人月（支払月：4～3月））

※施設分データ取得：厚生労働省『地域包括ケア「見える化」システム』の「現状分析」



## 9 障がい者保健福祉

### (1) 身体障害者手帳所持者数

#### ▼ 管内の身体障害者手帳所持者数の推移

(各年度4月1日現在)

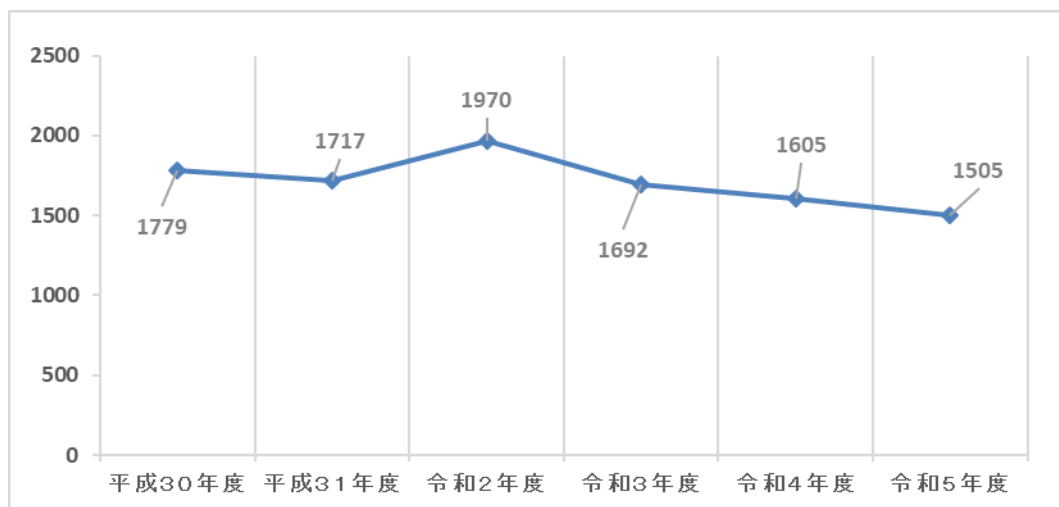

#### ▼ 管内の身体障害者手帳所持者の年齢等

(令和5年4月1日現在 単位：人)

障害 年齢	視 覚	聴覚・ 平衡機能	音声・言語 そしゃく	肢体不自由	内部機能	計
0-17	1	0	0	7	3	11
18-29	0	0	0	7	1	8
30-39	1	0	0	3	8	12
40-49	2	5	0	22	13	42
50-59	4	3	0	55	21	83
60-64	5	4	1	40	26	76
65-	57	120	16	665	415	1273
計	70	132	17	799	487	1505

#### ▼ 管内の身体障害者手帳所持者の手帳等級

(令和5年4月1日現在 単位：人)

障害 等級	視 覚	聴覚・ 平衡機能	音声・言語 そしゃく	肢体不自由	内部機能	計
1 級	24	2	0	96	274	396
2 級	24	25	0	116	6	171
3 級	3	20	14	237	98	372
4 級	7	32	3	241	109	392
5 級	8	1	0	66	0	75
6 級	4	52	0	43	0	99
計	70	132	17	799	487	1,505

▼ 管内町村の身体障害者手帳所持者の手帳等級（令和5年4月1日現在 単位：人）

等級 町村名	1級	2級	3級	4級	5級	6級	計
下郷町	100	33	81	89	10	23	336
檜枝岐村	4	1	4	1	1	2	13
只見町	59	24	85	77	10	8	263
南会津町	233	113	202	225	54	66	893
計	396	171	372	392	75	99	1,505

(2) 療育手帳所持者数

▼ 管内の療育手帳所持者数の推移

(各年度4月1日現在)

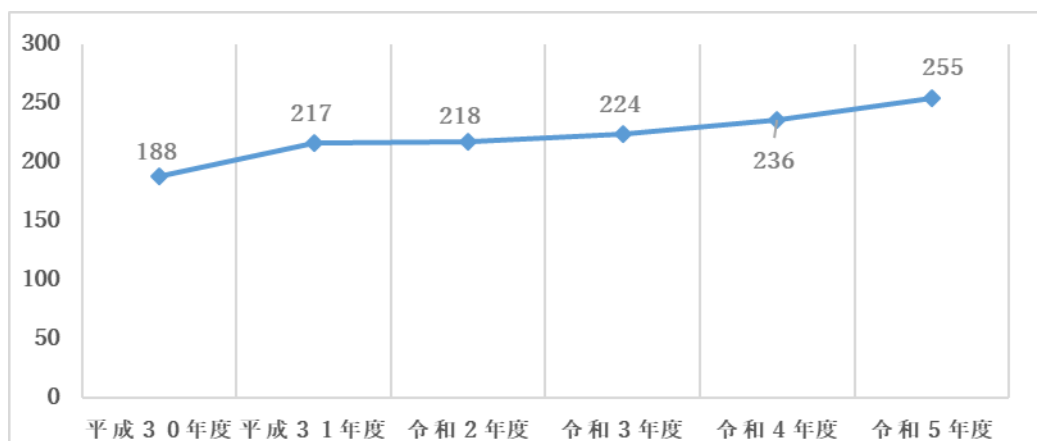

▼ 管内の療育手帳所持者の年齢等

(令和5年4月1日現在：単位：人)

年齢	障害		計
	A判定	B判定	
18歳未満	11	64	75
18歳以上	37	143	180
計	48	207	255

▼ 管内町村の療育手帳所持者数

(令和5年4月1日現在：単位：人)

町村名	障害		計
	A判定	B判定	
下郷町	15	36	51
檜枝岐村	0	1	1
只見町	7	31	38
南会津町	26	139	165
計	48	207	255

(3) 精神保健福祉手帳所持者数

▼ 管内の精神保健福祉手帳所持者数の推移

(各年度3月31日現在)

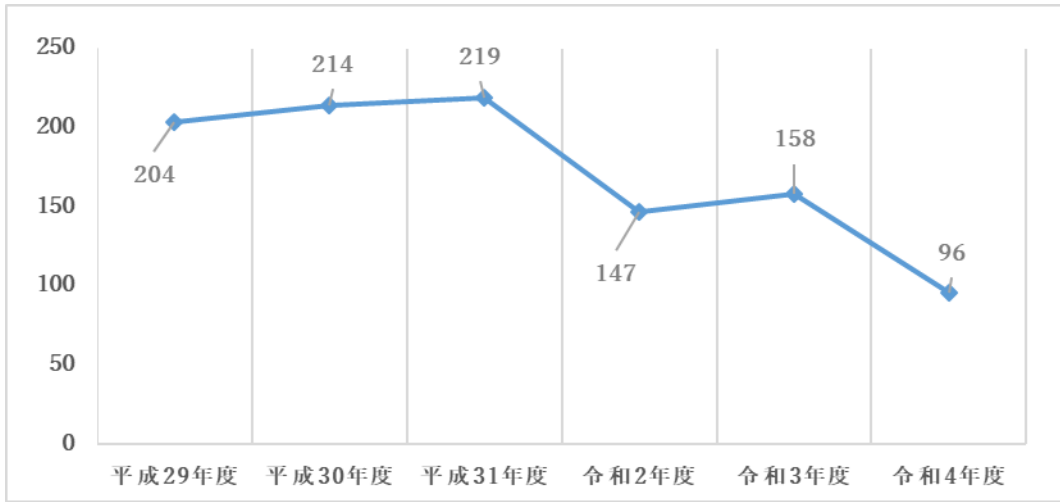

▼ 管内町村の精神保健福祉手帳所持者数

(令和5年3月31日現在)

種別 町村名	1級	2級	3級	所持者数
下郷町	1	14	6	21
檜枝岐村	0	0	0	0
只見町	2	11	7	20
南会津町	8	22	26	56
計	11	46	39	96

(4) 自立支援医療受給者証(精神通院)所持者数

(令和5年3月31日現在)

種別 町村名	所持者数
下郷町	79
檜枝岐村	0
只見町	47
南会津町	204
計	330

(5) 特別障害者手当等受給者資格者数

(令和5年4月1日現在)

町村名	特別障害者手当	障害児福祉手当	経過的福祉手当	合計
下郷町	4	3	0	7
檜枝岐村	0	0	0	0
只見町	4	1	0	5
南会津町	5	2	0	7
合計	13	6	0	19

(6) 指定障がい者福祉サービスの実績

▼ 居宅介護サービスの実績

(単位：人、時間)

町 村 名	項 目	平成 30 年	令和元年	令和 2 年	令和 3 年	令和 4 年
下 郷 町	利用者実人数	4	5	8	6	8
	派遣延時間数	344.5	448.5	550	446	531.5
檜 枝 岐 村	利用者実人数	0	0	0	0	0
	派遣延時間数	0	0	0	0	0
只 見 町	利用者実人数	5	5	3	4	5
	派遣延時間数	3,029	2,944	1,790	1,882	1,953
南 会 津 町	利用者実人数	17	14	12	13	12
	派遣延時間数	1,472	1,314	1,015.5	828	796
計	利用者実人数	26	24	23	23	25
	派遣延時間数	4,845.5	4,706.5	3,355.5	3,156	3,280.5

▼ 短期入所サービスの実績

(単位：人、日)

町 村 名	項 目	平成 30 年	令和元年	令和 2 年	令和 3 年	令和 4 年
下 郷 町	利用者実人数	3	4	2	0	0
	延利用日数	47	245	8	0	0
檜 枝 岐 村	利用者実人数	0	0	0	0	0
	延利用日数	0	0	0	0	0
只 見 町	利用者実人数	0	0	0	1	0
	延利用日数	0	0	0	209	0
南 会 津 町	利用者実人数	6	4	4	3	1
	延利用日数	251	156	88	63	61
計	利用者実人数	9	8	6	4	1
	延利用日数	298	401	96	272	61

▼ 児童デイサービスの実績

(単位：人、日)

町 村 名	項 目	平成 30 年	令和元年	令和 2 年	令和 3 年	令和 4 年
下 郷 町	利用者実人数	15	10	15	14	11
	延利用日数	1,122	1127	1,315	817	1,154
檜 枝 岐 村	利用者実人数	0	0	0	0	0
	延利用日数	0	0	0	0	0
只 見 町	利用者実人数	1	2	2	2	5
	延利用日数	17	31	73	45	106
南 会 津 町	利用者実人数	27	38	56	40	44
	延利用日数	2,386	2,428	4,080	4,404	4,340
計	利用者実人数	43	50	73	56	60
	延利用日数	3,525	3,586	5,468	5,266	5,600

(7) 障がい者施設利用者数

▼ 南会津管内の施設利用者数

(令和5年4月1日現在 単位：人)

施設名／サービス内容 町村名	日中活動事業（日中活動の場）							居住支援事業（住まいの場）		
	障がい者支援施設 あかまつ荘	障がい者支援サービス事業所 下郷作業所 ホイップ		あたご共同作業所		木の葉	メイプルフェロー田島	障がい者支援施設 あかまつ荘	すみれ荘 （さくら荘・たんぼぼ荘・ひまわり荘 こまどり荘 込み）	グループホーム ・ケアホーム パンプキン （Ⅰ、Ⅱ、Ⅲ 込み）
		生活介護	就労継続支援B型	就労移行支援	就労継続支援B型	生活介護	就労継続支援B型			
下郷町	8	18	0	1	0	0	0	8	4	1
檜枝岐村	0	0	0	0	0	0	0	0	0	0
只見町	3	4	0	2	2	2	0	3	5	2
南会津町	15	7	0	26	14	5	1	16	5	14
南会津管外	18	5	0	1	0	0	0	18	7	0
計	44	34	0	30	16	7	1	45	21	17

▼ 南会津管外の主な施設の利用者数

(令和5年4月1日現在 単位：人)

施設名 町村名	ひばり寮	きびたき寮	静心園	りんどうの家	アガッセ	しらうめ荘 矢吹	けやき荘	かしわ荘	ゆきわり荘	あおば ばんだい荘	原町学園
下郷町	3	1	1	0	0	0	1	0	0	0	0
檜枝岐村	0	0	0	0	0	0	0	0	0	0	0
只見町	0	0	1	0	0	0	0	0	0	0	0
南会津町	0	0	0	1	3	2	1	3	3	3	0
計	3	1	2	1	3	2	2	3	3	3	0

▼ 南会津管外の主な共同生活援助・介護利用者数

(令和5年4月1日現在 単位：人)

施設名 町村名	ホーム(いわき)	グリーンアップルズ 浜事業所(いわき)	グループホーム	むつみ寮(会津)	みんなのいえ(郡山)	コーポふるたて (会津)	CHAN T(会津)	BOSCOHOME (猪苗代)	さざんか(喜多方)	共同生活事業所やぶき (矢吹)	生活支援センター ふくいん(いわき)	こもれび(会津)	たけだ苑(会津)
下郷町	0	0	2	1	0	1	2	1	1	1	1	0	0
檜枝岐村	0	0	0	0	0	0	0	0	0	0	0	0	0
只見町	0	0	2	0	0	0	0	0	0	0	0	0	0
南会津町	1	1	2	0	2	1	0	0	0	1	0	0	0
計	1	1	6	1	2	2	2	1	2	2	1	0	0

施設名 町村名	青木ホーム(会津)	ティンカーベルの森 (会津)	グループホーム マミヤ(北会津)	グループホーム (福島)	ルーチエおおなみ (会津)	すまいる(会津)	グループホーム (西郷)	共同生活にしごう (会津)	グループホーム TOMO(会津)	グループホーム Daiichiと いぶ樹(会津)	みんなの家(会津)	ありか(会津)	グループホーム なの花ホーム(会津)	ささがわヴィレッジ (郡山)	グループホーム エフケイ(会津)
下郷町	1	1	2	1	1	0	2	0	2	0	1	0	1	0	1
檜枝岐村	0	0	0	0	0	0	0	0	0	0	0	0	0	0	0
只見町	0	0	0	0	0	0	0	0	0	0	0	0	0	0	0
南会津町	3	2	2	0	0	1	0	1	0	1	1	1	0	1	0
計	4	3	4	1	1	1	2	1	2	1	2	1	1	1	1

## 10 人口動態

### (1) 南会津管内の人口動態

令和3年における管内の人口動態（確定数）は、次のとおり。

#### ▼ 人口動態・対前年比較

区 分	南 会 津 管 内						県	
	実 数 (人・件)			率 (人口千対)			率 (人口千対)	
	令和3年	令和2年	前年比	令和3年	令和2年	前年比	令和3年	令和2年
出 生	90	99	△9	3.8	4.1	△0.3	5.9	6.2
死 亡	551	474	77	23.3	19.5	3.8	14.2	13.5
自 然 増 加	△461	△375	△86	△19.5	△15.5	△4	△8.3	△7.3
乳 児 死 亡	0	0	0	0	0	0	2.3	2.5
新生児死亡	0	0	0	0	0	0	1.2	1.0
死 産	4	4	0	42.6	38.8	3.8	20.9	22.7
自然死産	3	3	0	31.9	29.1	2.8	11.5	9.2
人工死産	1	1	0	10.6	9.7	0.9	9.4	13.5
周産期死亡	1	2	△1	11.0	19.8	△8.8	4.1	3.9
満22週以後	1	2	△1	11.0	19.8	△8.8	3.3	3.3
早期新生児	0	0	0	0	0	0	0.8	0.6
婚 姻	48	70	△22	2.0	2.9	△0.9	3.5	3.7
離 婚	25	20	5	1.06	0.82	0.24	1.50	16.3

(数値は、福島県保健福祉総務課「令和3年人口動態統計（確定数）の概況（福島県）」を参照。)

(2) 管内の人口動態の年次推移

年次	平成22年	平成28年	平成29年	平成30年	令和元年	令和2年	令和3年
世帯数	10,680	10,113	10,033	10,078	9,996	9,709	9,558
人口	29,883	26,085	25,533	25,307	24,748	24,263	23,608
65歳以上人口	11,052	10,688	10,643	10,633	10,617	10,509	10,433
一世帯あたり人数	2.8	2.58	2.54	2.51	2.48	2.50	2.47
老年人口割合	36.9	41.0	41.7	42.2	42.9	43.3	44.3
出生数	199	131	130	111	94	99	90
うち2.5kg未満	12	13	15	13	13	11	11
出生率(人口千対)	6.7	4.9	5.0	4.4	3.8	4.1	3.8
死亡数	477	482	498	473	526	474	551
死亡率(人口千対)	16.0	18.1	19.2	18.7	21.3	19.5	23.3
自然増加数	△278	△351	△368	△362	△432	△375	△461
自然増加率(人口千対)	△9.3	△13.2	△14.2	△14.3	△17.5	△15.5	△19.5
乳児死亡数	1	0	0	1	1	0	0
乳児死亡率(出生千対)	5.0	0	0	5.0	10.6	0	0
新生児死亡数	0	0	0	0	1	0	0
新生児死亡率(出生千対)	0	0	0	0	10.6	0	0
死産数	5	4	1	2	3	4	4
うち自然	0	2	0	2	1	3	3
うち人口	1	2	2	2	2	1	1
死産率(出産千対※1)	24.5	29.6	7.6	17.7	30.9	39.6	42.6
うち自然	0	14.8	0	14.8	10.3	29.7	31.9
うち人口	7.6	14.8	17.7	14.8	20.6	9.9	10.6
周産期死亡数	0	0	0	0	1	2	1
うち22週以降死産	0	0	0	0	0	2	1
うち早期新生児	0	0	0	0	1	0	0
周産期死亡率(出産千対※2)	0	0	0	0	10.6	19.8	11.0
うち22週以降死産	0	0	0	0	0	19.8	11.0
うち早期新生児	0	0	0	0	10.6	0	0
婚姻数	98	75	95	68	70	70	48
婚姻率(人口千対)	3.3	2.8	3.7	2.7	2.8	2.8	2.0
離婚数	43	40	35	31	43	20	25
離婚率(人口千対)	1.44	1.51	1.35	1.22	1.74	0.82	1.06

(数値は、福島県保健福祉総務課「令和3年人口動態統計(確定数)の概況(福島県)」等を参照。)

注1 ※1は、出生数に妊娠満12週以後の死産数を加えたもの。

注2 ※2は、出生数に妊娠満22週以後の死産数を加えたもの。

○ 用語の説明

自然増加数：出生数－死亡数

乳児死亡数：出生後1年未満の死亡数

新生児死亡数：生後4週未満の死亡数

死産：妊娠満12週以後の死児の出産

周産期死亡：妊娠満22週以後の死産＋早期新生児死亡(生後1週未満の死亡)



### (3) 令和3年町村別人口動態

#### ア 町村別人口動態（実数）

		県	管内	下郷町	檜枝岐村	只見町	南会津町
出生数	総数	10,649	90	13	6	16	55
	男	5,391	47	9	2	8	28
	女	5,258	43	4	4	8	27
	2.5kg未満再掲載	953	11	0	0	4	7
死亡数	総数	25,559	551	124	2	102	323
	男	12,690	272	62	2	53	155
	女	12,869	279	62	0	49	168
自然増加数		△14,910	△461	△111	4	△86	△268
乳児死亡数		25	0	0	0	0	0
新生児死亡数		13	0	0	0	0	0
死産数	総数	227	4	0	0	1	3
	自然死産数	125	3	0	0	1	2
	人工死産数	102	1	0	0	0	1
周産期死亡	総数	44	1	0	0	0	1
	22週以後死産	35	1	0	0	0	1
	早期新生児	9	0	0	0	0	0
婚姻		6,346	48	10	2	5	31
離婚		2,702	25	4	0	4	17

（数値は、福島県保健福祉総務課「令和3年人口動態統計（確定数）の概況（福島県）」を参照。）

#### イ 町村別人口動態（率）

		県	管内	下郷町	檜枝岐村	只見町	南会津町	
出生率（人口千対）		5.9	3.8	2.5	11.8	4.1	3.9	
死亡率（人口千対）		14.2	23.3	24.2	3.9	25.8	23.0	
自然増加率（人口千対）		△8.3	△19.5	△21.7	7.9	△21.8	△19.1	
乳児死亡率（出生千対）		2.3	0	0	0	0	0	
新生児死亡率（出生千対）		1.2	0	0	0	0	0	
死産率	総数	（※1 出産千 対）	20.9	42.6	0	0	58.8	51.7
	自然		11.5	31.9	0	0	58.8	34.5
	人工		9.4	10.6	0	0	0	17.2
周産期死亡 率	総数	（※2 出産千 対）	4.1	11.0	0	0	0	17.9
	22週以後		3.3	11.0	0	0	0	17.9
	早期新生児		0.8	0	0	0	0	0
婚姻率（人口千対）		3.5	2.0	2.0	3.9	1.3	2.2	
離婚率（人口千対）		1.50	1.06	0.78	0	1.01	1.21	

（数値は、福島県保健福祉総務課「令和3年人口動態統計（確定数）の概況（福島県）」を参照。）

注 ※1は、出生数に妊娠満12週間後の死産数を加えたもの。

※2は、出生数に妊娠満22週以後の死産数を加えたもの。

(4) 主要死因別死亡

ア 主要死因別・町村別死亡数

(令和3年度)

死 因	県	管内	下郷町	檜枝岐村	只見町	南会津町
結核	22	1	0	0	0	1
悪性新生物	6,367	98	20	1	23	54
糖尿病	257	3	0	0	1	2
高血圧性疾患	177	4	2	0	1	1
心疾患	4,060	79	24	1	13	41
脳血管疾患	2,178	41	12	0	7	22
大動脈瘤及び解離	412	11	3	0	2	6
肺炎	1,222	27	8	0	7	12
慢性閉塞性肺疾患	317	5	0	0	0	5
喘息	20	1	0	0	0	1
肝疾患	305	3	2	0	0	1
腎不全	502	20	5	0	8	7
老衰	2,860	89	26	0	8	55
不慮の事故	794	18	6	0	2	10
自殺	336	7	0	0	1	6
その他	5,730	144	16	0	29	99
計	25,559	551	124	2	102	323

(数値は、福島県保健福祉総務課「令和3年人口動態統計(確定数)の概況(福島県)」を参照。)

イ 管内主要死因別死亡者の年次推移

	平成22年	平成28年	平成29年	平成30年	令和元年	令和2年	令和3年
結核	0	0	0	0	0	0	1
悪性新生物	132	102	108	103	117	114	98
糖尿病	4	3	3	1	5	2	3
高血圧性疾患	0	0	2	1	1	1	4
心疾患	69	80	100	73	88	64	79
脳血管疾患	46	55	57	46	32	37	41
大静脈瘤及び解離	5	10	9	11	3	5	11
肺炎	53	38	30	31	36	19	27
慢性閉塞性肺疾患	14	14	10	6	10	5	5
喘息	0	1	0	1	0	0	1
肝疾患	0	2	6	5	1	6	3
腎不全	10	6	7	7	8	8	20
老衰	42	69	57	63	87	79	89
不慮の事故	24	17	15	15	17	14	18
自殺	11	8	6	4	10	7	7
その他	67	77	88	106	111	113	144
計	477	482	498	473	526	474	551

(数値は、福島県保健福祉総務課「令和3年人口動態統計(確定数)の概況(福島県)」を参照。)

ウ 管内悪性新生物部位別死亡数の年次推移

	平成 22 年	平成 28 年	平成 29 年	平成 30 年	令和元年	令和 2 年	令和 3 年
食 道	6	2	1	2	2	3	1
胃	11	15	11	10	18	17	18
結 腸	11	14	12	8	7	7	13
直腸 S 状結腸移行部	4	1	4	8	3	6	1
肝 及 び 肝 内 胆 管	6	4	4	5	8	4	5
胆のう及びその他の胆	13	8	12	9	7	8	8
膵	14	10	9	7	13	11	9
気管、気管支及び肺	31	23	15	23	26	21	23
乳 房	2	2	2	4	3	1	2
子 宮	0	1	1	0	3	1	1
白 血 病	6	3	3	2	2	4	1
そ の 他	28	19	34	15	25	31	16
計	132	102	108	94	117	114	98

(数値については、厚生労働省「令和 3 年 人口動態調査 保管統計表」を参照。)

○管内社会福祉施設・医療施設一覧

1 管内社会福祉施設等一覧（令和5年4月1日現在）

(1) 老人福祉施設

ア 老人福祉センター

設置主体	施設名	郵便番号	所在地	施設長	種別	開設年月日	電話番号
南会津町	南会津町館岩老人福祉センター「ことぶき荘」	967-0333	南会津町湯ノ花647	馬場由美	A型	S55.6.1	0241-78-2430
南会津町	南会津町南郷老人福祉センター「みさわ荘」	967-0632	南会津町片貝字根木屋向1-1	佐藤津江	A型	H5.9.1	0241-73-2093
下郷町	下郷町老人福祉センター	969-5206	下郷町大字湯野上字杉ノ内乙551-2	渡部清一	A型	S51.1.1	0241-69-5111

イ 地域包括支援センター

設置主体	施設名	郵便番号	所在地	開設年月日	電話番号
社会福祉法人南会津町社会福祉協議会	南会津町地域包括支援センター	967-0004	南会津町田島字中町甲3918-10	H21.4.1	0241-64-5035
下郷町	下郷町地域包括支援センター	969-5345	下郷町大字塩生字大石1000	H18.4.1	0241-69-1199
只見町	只見町地域包括支援センター	968-0442	只見町長浜唱平60（社会福祉協議会内）	H18.4.1	0241-84-7006
檜枝岐村	檜枝岐村地域包括支援センター	967-0525	檜枝岐村字下ノ原880	H27.4.1	0241-75-2502

ウ 在宅介護支援センター

設置主体	施設名	郵便番号	所在地	施設長	開設年月日	電話番号
南会津町	田島在宅介護支援センター	967-0006	南会津町永田字風下3-1	宍戸英樹	H8.4.1	0241-63-1113
南会津町	伊南在宅介護支援センター	967-0501	南会津町古町字太子堂186-2	馬場勲	H12.1.1	0241-76-7330
下郷町	下郷町在宅介護支援センター	969-5206	下郷町大字湯野上字杉ノ内548	佐藤正則	H8.5.20	0241-69-5111
社会福祉法人檜枝岐村社会福祉協議会	檜枝岐村医療福祉センター 在宅介護支援センター	967-0523	檜枝岐村字下ノ台401-4	星光祥	H8.4.25	0241-75-2382
只見町	只見町在宅介護支援センター	968-0442	只見町大字長浜字久保田31	増田功	H8.4.1	0241-84-7007

エ 高齢者生活福祉センター

設置主体	施設名	郵便番号	所在地	施設長	開設年月日	電話番号
南会津町	館岩高齢者生活福祉センター「高夕」	967-0333	南会津町湯ノ花647	馬場由美	H7.4.1	0241-78-5201
南会津町	伊南高齢者生活福祉センター「尾白荘」	967-0501	南会津町古町字太子堂205	馬場勲	H6.4.1	0241-76-2212
只見町	只見町高齢者生活福祉センター「あさひヶ丘」	968-0442	只見町大字長浜字久保田31	目黒健	H8.4.1	0241-84-7005

(2) 介護保険施設

ア 介護予防サービス・居宅サービス

(ア) 訪問介護・総合事業訪問型サービス（従来型）

開設（申請）者名	事業所名所	管理者氏名	郵便番号	所在地	電話番号
社会福祉法人 南会津町社会福祉 協議会	南会津町社協指定 訪問介護事業所	稲本美貴子	967-0004	南会津町田島字中 町甲 3918 番地 10	0241-62-6161
会津よつば 農業協同組合	J A 会津よつば ふれ愛センターみなみ (サテライト廃止)	吉津久美	967-0004	南会津町田島字 行司 76 番地	0241-63-1176
社会福祉法人 下郷町社会福祉 協議会	下郷町 社協福祉協議会指定 居宅サービス事業所	星 一江	969-5206	下郷町大字湯野上 字杉ノ内乙 548 番地	0241-69-5111
特定非営利活動法人 アイ・ワイ	みなみあいづ ケアセンター	伊東 洋子	969-5332	下郷町大字中妻字 大百刈 68-2	0241-69-1233
社会福祉法人 只見町社会福祉 協議会	社会福祉法人 只見町社会福祉協議会	堀金 えり	968-0442	只見町大字長浜字 唱平 60	0241-84-7006
医療法人社団 まごころ	指定訪問介護事業所 ほほえみ（総合事業訪 問型サービス）	小野木 俊	967-0501	南会津町古町字新 坂口 1 番地 1 1	0241-72-8550

(イ) 訪問入浴介護・介護予防訪問入浴介護

開設（申請）者名	事業所名称	管理者氏名	郵便番号	所在地	電話番号
社会福祉法人 南会津町社会福祉協議会	南会津町社協指定 訪問入浴介護事業所	馬場 純子	967-0004	南会津町田島字中 町甲 3918 番地 10	0241-62-6161
社会福祉法人 下郷町社会福祉協議会	下郷町社会福祉協議会 指定居宅サービス事業	弓田 真由美	969-5206	下郷町大字湯野上 字杉ノ内乙 548 番地	0241-69-5111

(ウ) 訪問看護・介護予防訪問看護

開設（申請）者名	事業所名称	管理者氏名	郵便番号	所在地	電話番号
医療法人 みぎわ会	長谷川 医院 (休止中)	長谷川 潔	967-0004	南会津町田島字中 町甲 3936	0241-62-0032
只見町	只見町国民健康保険朝 日診療所訪問看護	若山 隆	968-0442	只見町長浜字久保 田 31 番地	0241-84-2221
福島県病院局	みなみあいづ訪問看護 ステーション	平野 真希	967-0006	南会津町永田字 風下 14 番地 1	0241-62-7235

(エ) 居宅療養管理指導・介護予防居宅療養管理指導

開設（申請）者名	事業所名称	管理者氏名	郵便番号	所在地	電話番号
株式会社メディカル ピース	あいあい薬局只見店	渡部 良一	968-0442	只見町大字長浜字 唱平 23-2	0241-84-7055

(オ) 通所介護・総合事業通所型サービス（従来型）

開設（申請）者名	事業所名称	管理者氏名	郵便番号	所在地	電話番号
社会福祉法人 南会津会	田島デイサービス センター「七峰」	大山 恵子	967-0013	南会津町関本字 百一 560 番地 8	0241-66-3111
社会福祉法人 南会津会	田島デイサービス センター「愛宕」	宍戸 英樹	967-0006	南会津町永田字 風下 3 番地 1	0241-63-1112
社会福祉法人 南会津会	館岩デイサービス センター「高夕」	馬場 由美	967-0333	南会津町湯ノ花 647 番地	0241-78-5201

社会福祉法人 南会津会	伊南デイサービス センター「尾白荘」	馬場 勲	967-0501	南会津町古町字 太子堂 205 番地	0241-76-2212
社会福祉法人 南会津会	南郷デイサービス センター「みさわ荘」	佐藤 津江	967-0632	南会津町片貝字根 木屋向 1 番地 1	0241-73-2093
社会福祉法人 下郷町社会福祉協議会	下郷町社会福祉協議会 指定居宅サービス事業所	星 奈芳美	969-5206	下郷町大字湯野上 字杉ノ内乙 548 番地	0241-69-5111
社会福祉法人 南会津会	只見デイサービス センター「あさひヶ丘」	目黒 健	968-0442	只見町大字長浜字 久保田 31 番地	0241-84-7005
有限会社 かねだい	デイサービス・ メープルフェロー	馬場 義純	967-0507	南会津町青柳字 居平 115 番地	0241-76-3101
株式会社コスモメ ディカルサポート	桜の丘みらい	矢沢 広子	968-0421	只見町大字只見字 原 707 番地の 1	0241-82-5006
有限会社 かねだい	デイサービス・ メープルフェロー田島	星 栄子	967-0004	南会津町田島字田 部原 125 番地 13	0241-62-0890
有限会社 聖光	運動型デイサービス アイテール聖光	星 昇子	967-0004	南会津町田島字大 坪 15	0241-63-3433
社会福祉法人 桜寿会	デイサービス みなみあいづ	高倉 真子	967-0004	南会津町田島字北 下原 111 番	0241-64-5110
社会福祉法人 明智福祉会	デイサービスセンター ふじの郷	佐瀬 竜一	969-5345	下郷町大字塩生字 前原 502 番地 1	0241-69-1239

(カ) 通所リハビリテーション・介護予防通所リハビリテーション

開設(申請)者名	事業所名称	管理者氏名	郵便番号	所在地	電話番号
医療法人 正生会	医療法人正生会 佐藤医院通所リハビリ テーション	佐藤 正也	969-5345	下郷町大字塩生字 下夕原 1317 番地	0241-67-2134
医療法人 仁嘉会	南会津町介護老人 保健施設「湯花里苑」	山田 仁	967-0333	南会津町湯ノ花 648 番地	0241-78-8250
社会福祉法人南会津会	只見町介護老人 保健施設「こぶし苑」	山並 寛明	968-0442	只見町大字長浜 字唱平 31 番地	0241-84-2101

(キ) 短期入所生活介護・介護予防短期入所生活介護

開設(申請)者名	事業所名称	管理者氏名	郵便番号	所在地	電話番号
社会福祉法人 南会津会	田島ホーム ショートステイ	宍戸 英樹	967-0006	南会津町永田字風下 3 番地 1	0241-63-1111
社会福祉法人 南会津会	伊南ホーム ショートステイ	馬場 勲	967-0501	南会津町古町字 太子堂 186 番地 1	0241-76-2900
社会福祉法人 南会津会	南郷ホーム ショートステイ	星 恵一	967-0632	南会津町片貝字中田 97 番地	0241-73-2811
社会福祉法人 南会津会	下郷ホーム ショートステイ	渡部 孝男	969-5344	下郷町大字沢田字 若林甲 1572 番地	0241-67-2047
社会福祉法人 南会津会	只見ホーム ショートステイ	目黒 健	968-0442	只見町大字長浜字 久保田 1 番地	0241-84-7550
社会福祉法人 桜寿会	ショートステイ「優雅」	高倉 真子	967-0004	南会津町田島字北 下原 111 番	0241-64-5110
社会福祉法人 明智福祉会	特別養護老人ホーム 「レジデンスふじの郷」	佐瀬 竜一	969-5345	下郷町大字塩生字 前原 502 番地 1	0241-69-1234

## (ク) 短期入所療養介護

開設(申請)者名	事業所名称	管理者氏名	郵便番号	所在地	電話番号
医療法人 仁嘉会	南会津町介護老人 保健施設「湯花里苑」	山田 仁	967-0333	南会津町湯ノ花 648番地	0241-78-8250
社会福祉法人 南会津会	只見町介護老人 保健施設「こぶし苑」	山並 寛明	968-0442	只見町大字長浜 字唱平 31番地	0241-84-2101

## (ケ) 福祉用具貸与・介護予防福祉用具貸与、特定福祉用具販売・特定介護予防福祉用具販売

開設(申請)者名	事業所名称	管理者氏名	郵便番号	所在地	電話番号
有限会社 みのや	有限会社 みのや (休止中)	高橋 一成	967-0004	南会津町田島字寺 前甲 2943番地	0241-62-3969
有限会社 聖光	有限会社聖光	星 忠雄	967-0004	南会津町田島字 大坪 15	0241-63-3411
有限会社 田島家具センター	家具のくりはし	栗橋 富男	967-0004	南会津町田島字田 部原 108番地 2	0241-62-0500
株式会社 館岩工務所	介護サポートセンター さくら	星 瞳	967-0304	南会津町松戸原 223番地	0241-78-8088
株式会社 田浦	株式会社 田浦	田浦 英典	967-0004	南会津町田島字 元八幡 315-4	0241-62-1168
株式会社 川原田商店(販売)	株式会社 川原田商店	川原田紹二	968-0601	只見町大字小林字 下前田 445	0241-66-2226

## イ 地域密着型介護予防サービス・地域密着型サービス

## (ア) 認知症対応型通所介護・介護予防認知症対応型通所介護

開設(申請)者名	事業所名称	管理者氏名	郵便番号	所在地	電話番号
社会福祉法人 南会津会	デイサービスセンター 「愛宕」	宍戸 英樹	967-0006	南会津町永田 字風下 3番地 1	0241-63-1112

## (イ) 小規模多機能居宅介護・介護予防小規模多機能居宅介護

開設(申請)者名	事業所名称	管理者氏名	郵便番号	所在地	電話番号
有限会社東邦鉄工所	小規模ハウス「輝」	君島 七恵	967-0004	南会津町田島 字大坪 10	0241-62-4165
株式会社コスモメディ カルサポート	桜の丘みらい	矢沢 広子	968-0421	只見町大字只 見字原 707番 地の 1	0241-82-5006
社会福祉法人 檜枝岐村社会福祉協議会	小規模多機能居宅介護 事業所「尾瀬の華」	安彦 玲奈	967-0523	檜枝岐村字下 ノ台 401番の 4	0241-75-2382

## (ウ) 認知症対応型共同生活介護・介護予防認知症対応型共同生活介護

開設(申請)者名	事業所名称	管理者氏名	郵便番号	所在地	電話番号
医療法人社団 仁嘉会	グループホーム 「花南会津」	湯田 綾子	967-0007	南会津町丹藤字中 川原 675-6	0241-62-8700
医療法人 正生会 佐藤医院	グループホーム 「郷の家」	玉川 律子	969-5345	下郷町大字塩生字 下夕原 1313-1	0241-67-3013
株式会社コスモメディ カルサポート	グループホーム 「和の里」	三瓶 友洋	968-0601	只見町大字小林字 七十蒨 622-1	0241-86-2008

## (エ) 地域密着型特定施設入居者生活介護・介護予防地域密着型特定施設入居者生活介護

開設(申請)者名	事業所名称	管理者氏名	郵便番号	所在地	電話番号
有限会社 東邦鉄工所	介護付き有料 老人ホーム「輝」	君島 七恵	967-0004	南会津町田島字 大坪 10	0241-62-4165

## (オ) 介護予防支援

開設(申請)者名	事業所名称	管理者氏名	郵便番号	所在地	電話番号
社会福祉法人 南会津町社会福祉協議会	南会津町 地域包括支援センター	佐竹 律子	967-0004	南会津町田島字 中町甲 3918-10	0241-64-5035
下 郷 町	下郷町 地域包括支援センター	星 佳孝	969-5345	下郷町大字塩生 字大石 1000	0241-69-1199
只 見 町	只見町指定介護予防支 援事業所	長谷川 望	968-0442	只見町長浜唱平 60 (社会福祉 協議会内)	0241-84-7006
檜 枝 岐 村	檜枝岐村 地域包括支援センター	平上 清正	967-0523	檜枝岐村字下ノ 台 401 番地 4	0241-75-2502

## (カ) 地域密着型通所介護

開設(申請)者名	事業所名称	管理者氏名	郵便番号	所在地	電話番号
社会福祉法人 南会津会	只見デイサービス センター「あさひヶ丘」	目黒 健	968-0442	只見町大字長浜字 久保田 31 番地	0241-84-7005
株式会社コスモメ ディカルサポート	桜の丘みらい	矢沢 広子	968-0421	只見町大字只見字 原 707 番地の 1	0241-82-5006
社会福祉法人 南会津会	田島デイサービス センター「七峰」	大山 恵子	967-0013	南会津町関本字 百一 560 番地 8	0241-66-3111
社会福祉法人 南会津会	田島デイサービス センター「愛宕」	宍戸 英樹	967-0006	南会津町永田字 風下 3 番地 1	0241-63-1112
社会福祉法人 南会津会	館岩デイサービス センター「高夕」	馬場 由美	967-0333	南会津町湯ノ花 647 番地	0241-78-5201
社会福祉法人 南会津会	伊南デイサービス センター「尾白荘」	馬場 勲	967-0501	南会津町古町字 太子堂 205 番地	0241-76-2212
社会福祉法人 南会津会	南郷デイサービス センター「みさわ荘」	佐藤 津江	967-0632	南会津町片貝字根 木屋向 1 番地 1	0241-73-2093
有限会社 かねだい	デイサービス・ メープルフェロー	馬場 義純	967-0507	南会津町青柳字 居平 115 番地	0241-76-3101
社会福祉法人 下郷町社会福祉協議会	下郷町社会福祉協議会 指定居宅サービス事業所	星 奈芳美	969-5206	下郷町大字湯野上 字杉ノ内乙 548 番地	0241-69-5111
社会福祉法人 明智福祉会	デイサービスセンター ふじの郷	佐瀬 竜一	969-5345	下郷町大字塩生字 前原 502 番地 1	0241-69-1239

## (キ) 地域密着型介護老人福祉施設

設置主体	施設名	郵便番号	所在地	施設長	定員	開設年月日	電話番号
社会福祉法人 南会津会	特別養護老人ホーム 「あさくさホーム」	968-0442	只見町大字長浜 字久保田 11 番地	目黒 健	29	H 27. 12. 1	0241-84-7110



## ウ 居宅介護支援

### (ア) 指定居宅介護支援事業

開設(申請)者名	事業所名称	郵便番号	所在地	管理者氏名	電話番号
社会福祉法人 南会津会	田島指定 居宅介護支援事業所	967-0006	南会津町永田風下 3番地1	阿久津 貞広	0241-63-1113
社会福祉法人南会津 町社会福祉協議会	南会津町社協指定 居宅介護支援事業所	967-0004	南会津町田島字中町 甲 3918 番地 10	鈴木 優子	0241-62-6161
有限会社 聖光	有限会社聖光 居宅介護支援事業部 (休止中)	967-0004	南会津町田島字大坪 15	湯田 優子	0241-63-3411
会津よつば 農業協同組合	J A 会津よつば 福祉支援センターみなみ	967-0004	南会津町田島字行司 76番地	星 ひろ子	0241-63-1176
社会福祉法人 南会津会	伊南指定 居宅介護支援事業所	967-0501	南会津町古町字太子 堂 186 番地 2	本杉 典子	0241-76-7330
社会福祉法人下郷町 社会福祉協議会	下郷町 居宅介護支援事業所	969-5206	下郷町大字湯野上字 杉ノ内乙 548 番地	荒井 梢	0241-69-5111
医療法人 正生会	医療法人正生会 佐藤医院 居宅介護支援事業所	969-5345	下郷町大字塩生字下 夕原 1317 番地	佐藤 千恵	0241-67-2134
特定非営利活動法人 アイ・ワイ	みなみあいづ指定 居宅介護支援事業所	969-5332	下郷町大字中妻字大 百刈 68-2	伊東 洋子	0241-69-1233
社会福祉法人檜枝岐 村社会福祉協議会	檜枝岐村 居宅介護支援事業所	967-0523	檜枝岐村字下ノ台 401 番地 4	平野 陽子	0241-75-2382
社会福祉法人 南会津会	只見町 居宅介護支援事業所	968-0442	只見町大字長浜字久 保田 31 番地	馬場 幸弥	0241-84-7007
社会福祉法人 桜寿会	居宅介護支援事業所 優雅	967-0004	南会津町田島字北下 原 111 番	高倉 真子	0241-64-5110

## エ 施設サービス

### (ア) 介護老人福祉施設

( ) 内はショートステイの定員数

設置主体	施設名	郵便番号	所在地	施設長	定員	開設 年月日	電話番号
社会福祉法人 南会津会	特別養護老人ホーム 「田島ホーム」	967-0006	南会津町永田字 風下 3 番地 1	宍戸英樹	62 (8)	H 8. 4. 1	0241-63-1111
社会福祉法人 南会津会	特別養護老人ホーム 「伊南ホーム」	967-0501	南会津町古町字 太子堂 186 番地 1	馬場 勲	50 (4)	S62. 4. 1	0241-76-2900
社会福祉法人 南会津会	特別養護老人ホーム 「南郷ホーム」	967-0632	南会津町片貝字 中田 97 番地	星 恵一	54 (6)	H12. 2. 1	0241-73-2811
社会福祉法人 南会津会	特別養護老人ホーム 「下郷ホーム」	969-5344	下郷町大字沢田字若 林甲 1572 番地	渡部孝男	58 (8)	S58. 4. 1	0241-67-2047
社会福祉法人 南会津会	特別養護老人ホーム 「只見ホーム」	968-0442	只見町大字長浜 字久保田 1 番地	目黒 健	56 (4)	H13. 4. 1	0241-84-7550
社会福祉法人 桜寿会	特別養護老人ホーム 「優雅」	967-0004	南会津町田島字 北下原 111 番	高倉真子	60 (10)	H26. 12. 1	0241-64-5110
社会福祉法人 明智福祉会	特別養護老人ホーム レジデンスふじの郷	969-5345	下郷町大字塩生 字前原 502 番地 1	佐瀬竜一	90 (10)	H27. 7. 1	0241-69-1234

(イ) 介護老人保健施設

設置主体 (経営主体)	施設名	郵便番号	所在地	施設長	定員	開設 年月日	電話番号
医療法人 仁嘉会	南会津町介護老人 保健施設「湯花里苑」	967-0333	南会津町湯ノ花 648番地	山田 仁	80	H15. 10. 22	0241-78-8250
社会福祉法人 南会津会	只見町介護老人 保健施設「こぶし苑」	968-0442	只見町大字長浜 字唱平 31番地	山並寛明	50	H元. 6. 1	0241-84-2101

(3) 障がい者福祉施設・事業所

ア 指定居宅介護事業所等

設置主体	事業所名称	郵便番号	所在地	事業開始 年月日	電話番号	サービス種類
社会福祉法人 下郷町 社会福祉協議会	下郷町社会福祉協 議会指定居宅支援 事業所	969-5206	下郷町湯野上字 杉ノ内乙 548番地	H15. 5. 1	0241-69-5111	居宅介護 重度訪問介護
社会福祉法人 只見町 社会福祉協議会	只見町指定 居宅介護事業所	968-0442	只見町大字長浜 字唱平 60	H15. 4. 1	0241-84-7006	居宅介護 重度訪問介護
社会福祉法人 南会津町 社会福祉協議会	南会津町社協指定 居宅介護事業所	967-0004	南会津町田島字 中町甲 3918-1	H18. 3. 20	0241-62-4169	居宅介護 重度訪問介護 行動援護 (休 止中)

イ 指定短期入所事業所

設置主体	事業所名称	郵便番号	所在地	施設長	電話番号	定員	開設 年月日
社会福祉法人 南陽会	障がい者支援施設 「あかまつ荘」	967-0001	南会津町長野字 上の山 3417-2	渡部良喜	0241-62-5088	4	H15. 4. 1

ウ 障がい者支援施設(施設入所支援)

設置主体	事業所名称	郵便番号	所在地	管理者	電話番号	定員	開設 年月日
社会福祉法人 南陽会	障がい者支援施設 「あかまつ荘」	967-0001	南会津町長野字 上の山 3417-2	渡部良喜	0241-62-5088	45	H 4. 4. 1

エ 生活介護事業所

設置主体	事業所名称	郵便番号	所在地	管理者	電話番号	定員	開設 年月日
社会福祉法人 南陽会	障がい者支援施設 「あかまつ荘」	967-0001	南会津町長野字 上の山 3417-2	渡部良喜	0241-62-5088	45	H22. 4. 1
特定非営利活 動法人あたご	あたご共同作業所	967-0005	南会津町中荒井 字西原 47	木下若子	0241-62-6211	15	H26. 4. 1

オ 基準該当生活介護事業所

設置主体	事業所名称	郵便 番号	所在地	管理者	電話 番号	定員	開設 年月日
有限会社 かねだい	デイサービス・ メープルフェロー 田島	967-0004	南会津町田島 字田部原 125番地 13	湯田智恵美	0241- 62-0890	20 (介護と 併せて)	H29. 4. 3

### カ 指定就労継続支援B型事業所

設置主体	事業所名称	郵便番号	所在地	管理者	電話番号	定員	開設年月日
特定非営利活動法人あたご	あたご共同作業所	967-0005	南会津町中荒井字西原 47	木下若子	0241-62-6211	25	H8. 7. 26 (H21. 4. 1にB型に移行)
社会福祉法人南陽会	障がい者支援サービス事業所下郷作業所「ホイップ」	969-5322	下郷町中妻字大百刈 70	室井ちあき	0241-67-3377	26	H22. 4. 1
特定非営利活動法人木の葉	特定非営利活動法人「木の葉」	967-0632	南会津町片貝字根木屋向 16	澤井秋子	0241-71-6081	20	H18. 4. 3 (H25. 4. 1にB型に移行)

### キ 就労移行支援事業所

設置主体	事業所名称	郵便番号	所在地	管理者	電話番号	定員	開設年月日
社会福祉法人南陽会	障がい者支援サービス事業所 下郷作業所「ホイップ」	969-5322	下郷町中妻字大百刈 70	室井ちあき	0241-67-3377	6	H22. 4. 1

### ク 地域移行支援事業所

設置主体	事業所名称	郵便番号	所在地	管理者	電話番号	開設年月日
社会福祉法人南陽会	みなみあいづ障がい者相談センター	969-5311	下郷町大字豊成字檜原 2489	渡部良喜	0241-64-5120	H24. 4. 1

### ケ 地域定着支援事業所

設置主体	事業所名称	郵便番号	所在地	管理者	電話番号	開設年月日
社会福祉法人南陽会	みなみあいづ障がい者相談センター	969-5311	下郷町大字豊成字檜原 2489	渡部良喜	0241-64-5120	H24. 4. 1

### コ 地域活動支援センター（給付外・町委託事業）

設置主体	事業所名称	郵便番号	所在地	管理者	電話番号	定員	開設年月日
社会福祉法人南陽会	只見地域活動支援センター「じねんと」	968-0442	只見町長浜字唱平 60	増田アヤ子	0241-72-8338	20	H25. 4. 1

### サ 障がい者グループホーム（共同生活援助）

設置主体	事業所名称	郵便番号	所在地	管理者	電話番号	定員	開設年月日
社会福祉法人南陽会	すみれ荘	969-5206	下郷町湯野上字居平乙	渡部良喜	0241-68-5206	4	H25. 4. 1
社会福祉法人南陽会	さくら荘（休止中）	967-0004	南会津町田島字北下原	渡部良喜	0241-64-5780	3	H22. 4. 1
社会福祉法人南陽会	たんぽぽ荘	967-0004	南会津町田島字	渡部良喜	0241-62-6050	6	H23. 6. 1

社会福祉法人 南陽会	ひまわり荘	969-5311	下郷町大字 豊成字檜原	渡部良喜	0241-64-5120	5	H26. 5. 1
社会福祉法人 南陽会	いちごハウス	967-0004	南会津町田 島字北下原	渡部良喜	0241-62-8833	5	H29. 2. 1 3
社会福祉法人 南陽会	こまどり荘	968-0442	只見町大字 長浜字久保	渡部良喜	0241-72-8801	7	H29. 12. 22
特定非営利活動 法人あたご	グループホーム・ケアホーム ムパンブキン	967-0005	南会津町中 荒井字作本 587	阿久津良枝	0241-62-2011	6	H23. 4. 1
特定非営利活動 法人あたご	グループホーム・ケアホーム ムパンブキン II	967-0005	南会津町中 荒井 字万清水 848	阿久津良枝	0241-62-5440	6	H24. 6. 1
特定非営利活動 法人あたご	グループホーム・ケアホーム ムパンブキン III	967-0005	福島県南会 津郡南会津 町中荒井字 上平 1792	阿久津良枝	0241-62-4011	4	H30. 10. 1

#### シ 指定特定相談支援事業所（計画作成）

設置主体	事業所名称	郵便番号	所在地	管理者	電話番号	開設年月日
社会福祉法人 南陽会	みなみあいづ障 がい者相談セン ター	969-5311	下郷町大字豊成 字檜原 2489	渡部良喜	0241-64-5120	H26. 5. 1
特定非営利活動 法人あたご	特定相談支援事 業所「あたご」	967-0005	南会津町中荒井 字西原 47	木下若子	0241-62-6211	H28. 4. 1
社会福祉法人 只見町 社会福祉協議会	只見町指定特定 相談支援事業所	968-0442	只見町大字長浜字 唱平 60	鈴木光子	0241-84-7006	R2. 4. 1

#### (4) 児童福祉施設

##### ア 保育所

設置主体	施設名	郵便 番号	所在地	施設長	電話 番号	定員	開設 年月日
南会津町	田部原 保育所	967-0004	南会津町田島字 田部原 90	室井辰也	0241- 62-3996	60	S53. 4. 1
社会福祉法人 常真会	田島保育園	967-0004	南会津町田島字 向川原甲 1210-114	渡部久留美	0241- 62-1046	90	S24. 9. 15
南会津町	伊南保育所	967-0501	南会津町古町 字千苺 157	星 克之	0241- 76-2034	60	S27. 8. 1
社会福祉法人 南会津町社会 福祉協議会	びわのかげ 保育所	967-0006	南会津町永田 字枇杷影 1-1	馬場 純也	0241- 62-9700	90	H28. 4. 1
南会津町	南郷保育所	967-0632	南会津町片貝字中 田 98	星 克之	0241- 73-2900	60	H24. 4. 1
南会津町	館岩幼稚園 小規模保育所	967-0304	南会津町松戸原 55	五十嵐清人	0241- 78-3430	6	H31. 4. 1
下郷町	湯野上 保育所	969-5206	下郷町大字湯野上 字杉ノ内乙 502-1	渡部 薫	0241- 68-2315	60	S44. 4. 1

下郷町	しもごう 保育所	969-5311	下郷町大字豊成 字林中 6110-3	渡部 信	0241- 69-1135	120	H10. 4. 1
只見町	朝日保育所	968-0441	只見町大字黒谷 字上野 260	梁取 洋一	0241- 84-2038	60	S31. 7. 1
只見町	只見保育所	968-0421	只見町大字只見 字雨堤 1056-2	梁取 洋一	0241- 82-2219	60	S40. 4. 1
只見町	明和保育所	968-0601	只見町大字小林 字七十刈 600	梁取 洋一	0241- 86-2249	60	S34. 4. 1

## イ 児童館

設置主体	施設名	郵便番号	所在地	施設長	電話 番号	開設 年月日
檜枝岐村	檜枝岐児童館	967-0525	檜枝岐村字下ノ原 846	平野 好道	0241- 75-2345	S34. 4. 1

## ウ 児童発達支援事業所・放課後等デイサービス事業所

設置主体	施設名	郵便 番号	所在地	管理者	電話 番号	定員	開設 年月日
社会福祉法 人 牧人会	発達支援セン ター みなみあいづ (ひかり園)	967-0004	南会津町田島 字寺前甲 3055	金澤弥生	0241- 64-5313	10 (両事業 併せて)	H25. 12. 1 (児童発達) H28. 7. 25 (放課後デイ)
合同会社 さすけねえ和	子どもデイサ ービス しもごう	969-5344	下郷町大字沢田 字宅地続甲 26	高倉由雅	0241- 64-7100	10 (両事業 併せて)	R2. 1. 6 (放課後デイ) R3. 5. 1 (児童発達)
合同会社 さすけねえ和	子どもデイサ ービス おりはし	967-0004	南会津町田島字 北下原 11 番地 1	高倉由雅	0241- 64-7100	10 (両事業 併せて)	R4. 4. 1 (放課後デイ) R4. 4. 1 (児童発達)

## エ 指定障害児相談支援事業所

設置主体	事業所名称	郵便番号	所在地	管理者	電話番号	開設年月日
社会福祉法人 南陽会	みなみあいづ障 がい者相談セン ター	969-5311	下郷町大字豊成 字檜原 2489	渡部良喜	0241-64-5120	H26. 5. 1
特定非営利活 動法人あたご	特定相談支援事 業所「あたご」	967-0005	南会津町中荒井 字西原 47	木下若子	0241-62-5455	H28. 4. 1

※ウ・エは、障害者総合支援法による指定事業所

※エは児童福祉施設外

## 2 管内医療施設一覧（令和5年4月1日現在）

### （1）病院・診療所

	施設名	郵便番号	所在地	電話番号	診療科目
1	福島県立南会津病院	967-0006	南会津郡南会津町永田字風下 14-1	0241-62-7111	内科、小児科、神経内科、外科 整形外科、産婦人科、眼科、 耳鼻咽喉科、漢方内科、皮膚科、 神経精神科、泌尿器科、
2	高橋医院	967-0004	南会津郡南会津町田島字中町甲 3905	0241-62-0040	内科、小児科
3	長谷川医院（休止中）	967-0004	南会津郡南会津町田島字中町甲 3936	0241-62-0032	内科、小児科、アレルギー科
4	馬場医院	967-0004	南会津郡南会津町田島字谷地甲 30	0241-62-0141	内科、小児科
5	きむらクリニック	967-0004	南会津郡南会津町田島字大坪 35 番地 1	0241-62-5576	内科、消化器内科、小児科
6	特別養護老人ホーム 田島ホーム	967-0006	南会津郡南会津町永田字風下 3-1	0241-63-1111	内科
7	福島県南会津保健所	967-0004	南会津郡南会津町田島字天道沢甲 2542-2	0241-63-0306	—
8	舘岩愛輝診療所	967-0333	南会津郡南会津町湯ノ花 648	0241-78-8688	内科
9	特別養護老人ホーム 伊南ホーム	967-0501	南会津郡南会津町古町字太子堂 186-1	0241-76-2900	内科
10	なかやクリニック	967-0632	南会津郡南会津町片貝字根木屋向 16	0241-73-2036	内科、小児科
11	伊南小野木クリニック	967-0501	南会津郡南会津町古町字新坂口 1-11	0241-76-7780	整形外科、内科、外科 小児科
12	特別養護老人ホーム 南郷ホーム診療所	967-0632	南会津郡南会津町片貝字中田 97 番地	0241-73-2811	内科
13	芳賀医院	969-5326	南会津郡下郷町大字栄富字南原甲 619-3	0241-67-2128	内科、消化器科、小児科
14	特別養護老人ホーム 下郷ホーム医務室	969-5344	南会津郡下郷町大字沢田字若林甲 1572	0241-67-2047	内科
15	医療法人正生会 佐藤医院	969-5345	南会津郡下郷町大字塩生字下夕原 1317	0241-67-2134	内科、消化器科、循環器科 小児科、整形外科、歯科
16	檜枝岐診療所	967-0523	南会津郡檜枝岐村字下ノ台 401-4	0241-75-2341	内科、小児科
17	只見町国民健康保険 朝日診療所	968-0442	南会津郡只見町大字長浜字久保田 31	0241-84-2221	内科、外科、整形外科、 リハビリテーション科、歯科
18	特別養護老人ホーム 只見ホーム診療所	968-0442	南会津郡只見町大字長浜字久保田 1	0241-84-7550	内科
19	舘岩あおい眼科	967-0304	南会津郡南会津町松戸原 163	024-983-7058	眼科
20	耳鼻咽喉科 あべクリニック	967-0006	南会津郡南会津町永田字風下 2-1	0241-62-8733	耳鼻咽喉科
21	特別養護老人ホーム 優雅	967-0004	南会津郡南会津町田島字北下原 111	0241-64-5110	内科
22	レジデンスふじの郷 診療所	969-5345	南会津郡下郷町大字塩生字前原 502-1	0241-69-1234	内科
23	伊南あおい眼科	967-0501	南会津町古町字舘跡 998	024-983-7058	眼科

## (2) 歯科診療所

	施設名	郵便番号	所在地	電話番号	診療科目
1	稲富歯科医院	967-0004	南会津郡南会津町田島字上町甲 4016	0241-62-0001	歯科
2	押部歯科医院	967-0004	南会津郡南会津町田島字大坪甲 471	0241-62-0518	歯科
3	長谷川歯科医院	967-0004	南会津郡南会津町田島字本町甲 3894-2	0241-62-0408	歯科
4	医療法人社団慈愛恵真会 あらかい歯科医院	967-0013	南会津郡南会津町関本字下休場 729-1	0241-66-2580	歯科
5	なかむら歯科医院	967-0004	南会津郡南会津町田島字北下原 198-1	0241-62-1255	歯科、矯正歯科、小児歯科
6	羽染歯科医院	967-0501	南会津郡南会津町古町字居平 11-5	0241-76-2115	歯科
7	新藤歯科医院	967-0603	南会津郡南会津町大新田字松原上 906-1	0241-72-2610	歯科
8	赤塚歯科医院	968-0421	南会津郡只見町大字只見字上ノ原 1789-8	0241-82-2728	歯科
9	むろい歯科医院	967-0004	南会津郡南会津町田島字本町甲 3841-6	0241-62-8020	歯科、矯正歯科、小児歯科

---

## 令和5年度 南会津の保健と福祉の姿

### 【 編集・発行 】

福島県南会津保健福祉事務所 総務企画部

住 所 〒967-0004 南会津郡南会津町田島字天道沢甲 2542-2

電 話 0241-63-0302

U R L <http://www.pref.fukushima.lg.jp/sec/21150a/>

e-mail [minamiaidu.hokenfukushi@pref.fukushima.lg.jp](mailto:minamiaidu.hokenfukushi@pref.fukushima.lg.jp)

---