

統計課資料
統商工第206号
令和5年7月刊行

福島県鉱工業指数年報

－ 平成27年基準 －

令和4年版

福島県企画調整部統計課

は し が き

福島県では、県内鉱工業の生産、出荷及び在庫の動向を把握することを目的として、『福島県鉱工業指数月報』を作成し公表しておりますが、このたび、令和4年の動向を『福島県鉱工業指数年報』としてとりまとめました。

本書が、県内経済の一つの指標として、あるいは本県の鉱工業生産活動の把握や地域分析のための資料として、広く御活用いただければ幸いです。

本指数の作成にあたりまして、毎月多大な御協力をいただいております調査対象事業所及び関係機関の皆様には厚く御礼申し上げますとともに、今後とも一層の御理解と御協力をお願いいたします。

令和5年7月

福島県企画調整部長

目 次

I	福島県鉱工業指数の概要	1
II	利用上の注意	5
III	令和4年 福島県鉱工業指数の動向	
1	概況	6
2	業種別の動向	13
3	特殊分類別(財別)の動向	32
IV	統計表	
1	原指数	
	第1表 業種別生産指数	40
	第2表 業種別出荷指数	42
	第3表 業種別在庫指数	44
	第4表 財別生産指数	46
	第5表 財別出荷指数	47
	第6表 財別在庫指数	48
2	季節調整済指数	
	第7表 業種別生産指数	50
	第8表 業種別出荷指数	52
	第9表 業種別在庫指数	54
	第10表 財別生産指数	56
	第11表 財別出荷指数	57
	第12表 財別在庫指数	58
V	別表	
	平成27年基準指数採用品目及びウェイト	60

I 福島県鉱工業指数の概要

1 指数作成の目的

本県鉱工業の生産、出荷及び在庫の動向を明らかにし、経済分析等の基礎資料とする。

2 基準年・ウェイト算定年次

指数の基準年次及びウェイト算定年次は「平成 27 年（2015 年）」である。

指数値は、平成 27 年の平均を 100.0 とした比率で示している。

3 分類

日本標準産業分類（平成 25 年 10 月第 13 回改定）を基本とした業種分類と、財の用途に着目した特殊分類の二つの方法で分類した。

(1) 業種分類

日本標準産業分類の中分類を基本に組替えを行っている。業種分類は、平成 27 年基準鉱工業指数における業種分類と同様、図 1 のとおりである。

図 1 業種分類

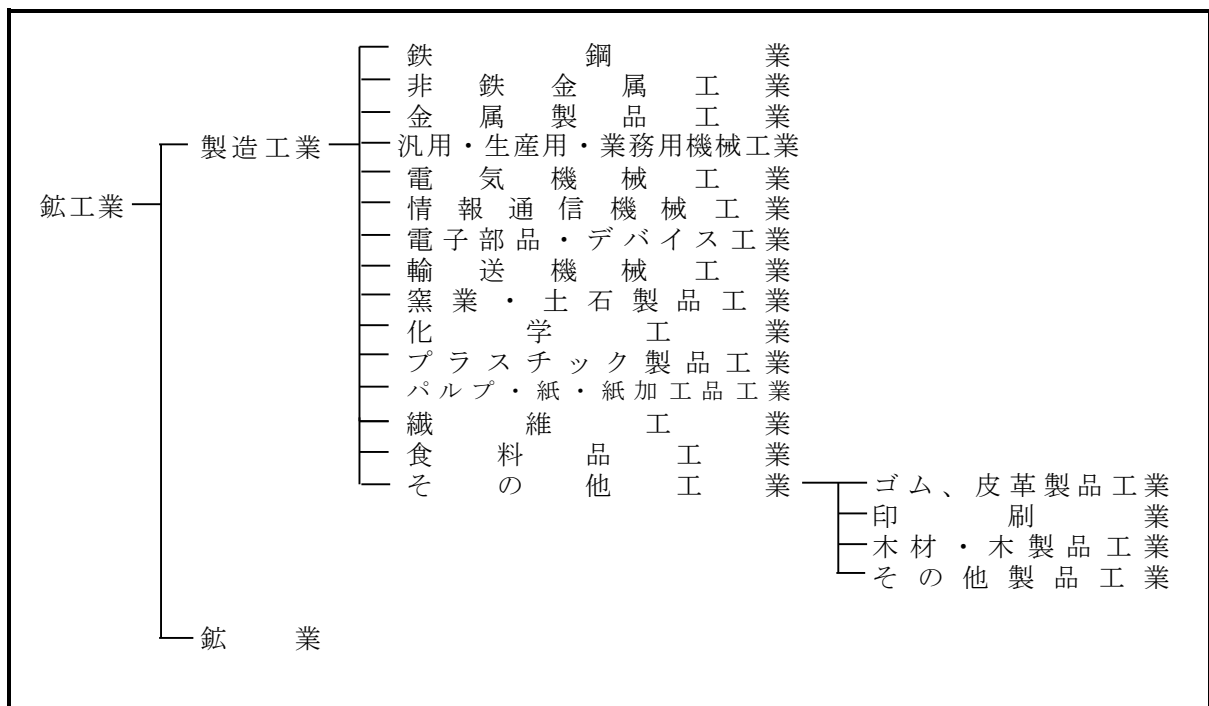

(2) 特殊分類（財別分類）について

特殊分類は、品目の経済的用途によって財別に分類したものである。各財格付けの定義は表1のとおりである。

表1 特殊分類の定義

特殊分類（財別分類）	定義
最終需要財	生産活動から離れて最終製品となるもの
投資財	企業の資本形成に向けられるもの
資本財	設備投資に向けられるもの…医療器具、金型等
建設財	建設投資に用いられるもの…コンクリート、橋りょう等
消費財	家計で消費されるもの
耐久消費財	想定耐用年数が1年以上のもの…デジタルカメラ、携帯電話等
非耐久消費財	想定耐用年数が1年未満で、比較的購入単価が安いもの…食料品、着衣等
生産財	原材料・燃料として生産活動に再投入されるもの
鉱工業用生産財	鉱工業の生産工程に再投入されるもの…自動車車体部品、半導体部品等
その他用生産財	鉱工業以外の生産活動に再投入されるもの…農業等

4 採用品目

経済産業省生産動態統計調査（福島県分）及び福島県鉱工業指数調査から業種・特殊分類ごとに代表性を考慮して選定した。

採用品目数は、生産指数及び出荷指数が208品目、在庫指数は120品目である。

また、採用品目の名称及び単位は59ページ「V別表」のとおりである。

表2 業種別品目数

業種分類	生産指数 (付加価値額)	出荷指数 (出荷額)	在庫指数 (在庫額)
鉱工業	208	208	120
製造工業	207	207	119
鉄鋼業	5	5	3
非鉄金属工業	9	9	5
金属製品工業	6	6	1
汎用・生産用・業務用機械工業	27	27	6
電気機械工業	16	16	7
情報通信機械工業	14	14	8
電子部品・デバイス工業	10	10	2
輸送機械工業	9	9	0
窯業・土石製品工業	20	20	18
化学工業	30	30	28
プラスチック製品工業	8	8	6
パルプ・紙・紙加工品工業	7	7	7
繊維工業	12	12	7
食料品工業	20	20	10
その他工業	14	14	11
ゴム、皮革製品工業	6	6	6
印刷業	1	1	0
木材・木製品工業	2	2	2
その他製品工業	5	5	3
鉱業	1	1	1

表3 財別品目数

特殊分類	生産指数 (付加価値額)	出荷指数 (出荷額)	在庫指数 (在庫額)
鉱工業	220	220	128
最終需要財	104	104	57
投資財	58	58	28
資本財	34	34	10
建設財	24	24	18
消費財	46	46	29
耐久消費財	10	10	9
非耐久消費財	36	36	20
生産財	116	116	71
鉱工業用生産財	106	106	65
その他用生産財	10	10	6

※複数の財にウエイトを分割している品目があるため、業種別の計と一致しない。

5 ウェイト

ウェイトは、個々の品目の鉱工業全体に占める割合のことで、多数の品目の生産数量、出荷数量、在庫数量の変化を総合的に比較するために必要な要素である。

生産指数は付加価値額ウェイト、出荷指数は出荷額ウェイト、在庫指数は年平均在庫額ウェイトであり、指数全体を10000.0として採用品目ごとに万分比で示している。

業種別のウェイトは、経済センサス活動調査を基礎データとして、指数の業種分類・概念に適合するように組替えを行ったうえで算定した。

また、品目別のウェイトは、経済センサス活動調査のほか、経済産業省生産動態統計調査や各種業界統計などにより、単価・金額等を推計し、業種別のウェイトを採用品目の金額構成比により按分した。

なお、採用品目のウェイト及び財別格付けは59ページ「V 別表」のとおりである。

表4 業種別生産、出荷、在庫ウェイト

業種分類	指数分類	生産指数 (付加価値額)	出荷指数 (出荷額)	在庫指数 (在庫額)
鉱工業		10000.0	10000.0	10000.0
製造工業		9992.2	9994.1	9999.0
鉄鋼業		236.4	144.2	136.6
非鉄金属工業		522.8	851.8	1221.6
金属製品工業		318.9	183.8	33.9
汎用・生産用・業務用機械工業		1353.9	1150.9	595.4
電気機械工業		394.1	708.0	503.2
情報通信機械工業		932.6	1252.0	721.8
電子部品・デバイス工業		885.6	973.4	2587.6
輸送機械工業		1170.5	1090.7	-
窯業・土石製品工業		701.9	497.9	928.7
化学工業		1101.7	941.0	1655.2
プラスチック製品工業		282.3	279.6	562.3
バルブ・紙・紙加工品工業		240.3	372.3	323.5
繊維工業		195.2	112.1	197.6
食料品工業		794.2	688.3	248.4
その他工業		861.8	748.1	283.2
ゴム、皮革製品工業		705.0	514.2	190.9
印刷業		13.8	89.9	-
木材・木製品工業		67.0	67.7	64.7
その他製品工業		76.0	76.3	27.6
鉱業		7.8	5.9	1.0

表5 財別生産、出荷、在庫ウェイト

特殊分類	指数分類	生産指数 (付加価値額)	出荷指数 (出荷額)	在庫指数 (在庫額)
鉱工業		10000.0	10000.0	10000.0
最終需要財		3996.0	3903.4	2218.5
投資財		1770.9	1727.3	817.1
資本財		1178.1	1230.4	238.4
建設財		592.8	496.9	578.7
消費財		2225.1	2176.1	1401.4
耐久消費財		702.2	753.2	655.0
非耐久消費財		1522.9	1422.9	746.4
生産財		6004.0	6096.6	7781.5
鉱工業用生産財		5514.2	5697.3	7388.6
その他用生産財		489.8	399.3	392.9

6 指数の算式

指数の計算は、個別系列を基準時の固定ウェイトで加重平均するラスパイレス算式であり、次の式で表される。

$$\text{個別指数} = \text{比較時数量} / \text{基準時数量} \times 100$$

$$\text{総合指数} = (\text{個別指数} \times \text{基準時ウェイト}) \text{の総和} / \text{基準時ウェイトの総和}$$

7 季節調整

指数の時系列は、長期的傾向、景気循環などの変動要因を含んでいるが、季節的要因（四季の変動からなる自然要因、盆・正月などの社会的要因、決算期などの商習慣等の制度要因）の影響を受けて、毎年一定の変動を繰り返している。季節調整法とは、季節的な変動要因を原指数から取り除く方法である。

(1) 季節調整の方法

季節調整法は、米国センサス局のX-12-ARIMAを採用し、平成27年1月から令和4年12月までの96時点の時系列データにより季節指数を算出している。

(2) 季節調整済指数の算出

季節調整済指数の算出は、次の式による。

$$\text{季節調整済指数} = \text{原指数} / \text{季節指数} \times 100$$

(注) 季節調整済指数は主に短期的動向（前月との比較や、四半期別の前期との比較）を見るのに利用し、原指数は前年同月との比較に利用する。

Ⅱ 利用上の注意

本書は、経済産業省生産動態統計調査及び福島県鉱工業指数調査等の結果に基づき、令和4年(2022年)の鉱工業指数を集録したものである。

1 指数値(生産、出荷、在庫)は、暦年別、四半期別及び月別に計算している。

年別指数……………1月から12月までの指数の平均値

四半期別指数…各四半期毎の原指数又は季節調整済指数の平均値

(Ⅰ期は1～3月、Ⅱ期は4～6月、Ⅲ期は7～9月、Ⅳ期は10～12月)

図及び表の中で、年号「平成31・令和元年」は、「平成31年」と省略して記載している。

2 統計表中の符号等の用法は、次のとおり。

「—」……………該当数値なし

「△」……………マイナスの数値

3 表示されている単位未満は四捨五入しているため、合計と内訳の計が一致しない場合がある。

4 前年比、前期比及び前年同期比は、対前年増減率、対前期増減率、対前年同期増減率を意味する(単位は%)。

なお、前年比と前年同期比は季節的に同じ条件のもとに比較するので原指数により算出し、短期的動向である前期比は季節調整済指数により算出している。

5 財別採用品目数は、1品目を2財に分割している品目があるため、業種別採用品目数とは一致しない。

6 寄与度は、総合指数の上昇又は低下の増減分に対して、その内訳の増減分がどの程度あるかを示したものである。

$$\text{寄与度} = \frac{\text{その業種の「ウエイト} \times (\text{現年指数} - \text{前年指数})}{\text{総合指数の「ウエイト} \times \text{前年指数}} \times 100 (\%)$$

Ⅲ 令和4年 福島県鉱工業指数の動向

1 概況

(1) 令和4年の状況

令和4年平均(原指数)は、生産が89.1で前年比+0.9%となり2年連続の上昇、出荷が89.4で前年比+1.4%となり2年連続の上昇、在庫は116.3で前年比+9.9%となり3年ぶりの上昇となった。

表1 鉱工業指数の年別推移(原指数 平成27年=100.0)

	平成27年	平成28年	平成29年	平成30年	平成31年 (令和元年)	令和2年	令和3年	令和4年
生産	100.0	98.4	98.9	99.4	94.5	85.4	88.3	89.1
前年比(%)	—	△ 1.6	0.5	0.5	△ 4.9	△ 9.6	3.4	0.9
出荷	100.0	98.4	102.3	103.4	97.1	86.9	88.2	89.4
前年比(%)	—	△ 1.6	4.0	1.1	△ 6.1	△ 10.5	1.5	1.4
在庫	100.0	107.8	94.8	98.7	116.6	114.8	105.8	116.3
前年比(%)	—	7.8	△ 12.1	4.1	18.1	△ 1.5	△ 7.8	9.9

表2 鉱工業指数の月別推移(季節調整済指数 平成27年=100.0)

		1月	2月	3月	4月	5月	6月	7月	8月	9月	10月	11月	12月
令和2年	生産	95.5	93.6	93.8	83.8	76.3	75.4	80.3	78.9	84.3	88.2	88.4	85.9
	出荷	94.0	92.0	91.5	87.9	76.9	78.6	85.1	82.9	86.1	88.5	88.8	87.6
	在庫	110.4	116.6	117.1	114.4	116.2	116.4	112.1	113.4	112.9	115.4	118.8	114.6
令和3年	生産	87.6	81.1	86.8	88.1	87.7	90.5	90.7	90.9	90.6	88.7	89.7	87.7
	出荷	88.9	82.9	86.4	89.0	88.1	91.6	90.9	89.7	89.4	87.4	89.0	86.1
	在庫	112.0	106.4	101.4	109.8	103.3	99.9	103.1	104.1	106.1	107.6	107.2	108.7
令和4年	生産	85.7	85.2	84.0	87.8	87.2	88.5	89.8	91.5	93.6	92.9	91.8	91.9
	出荷	86.4	86.1	85.3	87.7	87.1	88.1	90.5	92.0	93.7	93.0	92.5	91.9
	在庫	106.2	109.3	107.5	114.0	114.9	114.8	115.8	114.9	119.8	123.9	122.7	131.6

図1 鉱工業指数 年別指数(原指数)、月別指数(季節調整済指数)の推移
(平成27年=100.0)

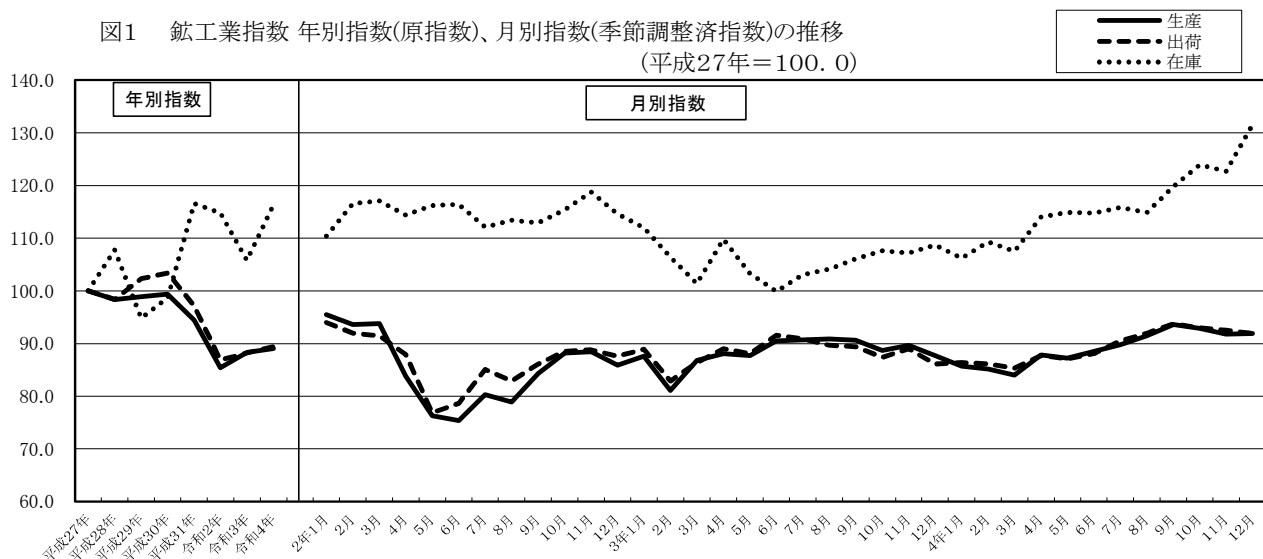

(2) 令和4年の四半期別の状況

四半期別指数(季節調整済指数)の対前期比の推移をみると、生産と出荷と在庫は、第Ⅱ期、第Ⅲ期及び第Ⅳ期が前期を上回り、第Ⅰ期が前期を下回った。

表3 鋁工業指数 四半期別指数の推移 (季節調整済指数 平成27年=100.0)

	令和2年				令和3年				令和4年			
	I期	II期	III期	IV期	I期	II期	III期	IV期	I期	II期	III期	IV期
生産	94.3	78.5	81.2	87.5	85.2	88.8	90.7	88.7	85.0	87.8	91.6	92.2
前期比(%)	4.0	△ 16.8	3.4	7.8	△ 2.6	4.2	2.1	△ 2.2	△ 4.2	3.3	4.3	0.7
出荷	92.5	81.1	84.7	88.3	86.1	89.6	90.0	87.5	85.9	87.6	92.1	92.5
前期比(%)	1.2	△ 12.3	4.4	4.3	△ 2.5	4.1	0.4	△ 2.8	△ 1.8	2.0	5.1	0.4
在庫	114.7	115.7	112.8	116.3	106.6	104.3	104.4	107.8	107.7	114.6	116.8	126.1
前期比(%)	2.4	0.9	△ 2.5	3.1	△ 8.3	△ 2.2	0.1	3.3	△ 0.1	6.4	1.9	8.0

図2 鋁工業指数 四半期別指数(季節調整済指数)の推移 (平成27年=100.0)

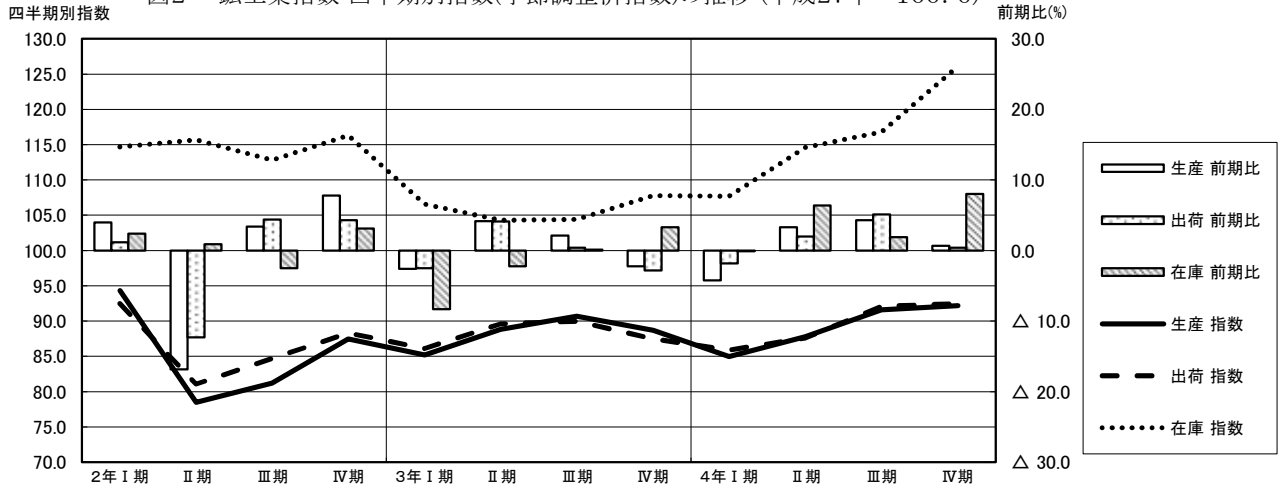

次に、四半期別指数(原指数)の対前年同期比の推移をみると、生産と出荷は第Ⅲ期、第Ⅳ期で前年同期を上回り、第Ⅰ期、第Ⅱ期で前年同期を下回った。在庫は全四半期で前年同期を上回った。

表4 鋁工業指数 四半期別指数の推移 (原指数 平成27年=100.0)

	令和2年				令和3年				令和4年			
	I期	II期	III期	IV期	I期	II期	III期	IV期	I期	II期	III期	IV期
生産	95.4	77.4	79.3	89.5	87.4	86.0	88.1	91.7	86.1	84.7	90.6	94.8
前年同期比(%)	△ 2.9	△ 17.2	△ 14.5	△ 4.3	△ 8.4	11.1	11.1	2.5	△ 1.5	△ 1.5	2.8	3.4
出荷	96.0	78.1	82.6	90.7	88.4	86.3	88.0	90.3	87.2	84.1	91.7	94.8
前年同期比(%)	△ 6.7	△ 18.6	△ 14.0	△ 3.2	△ 7.9	10.5	6.5	△ 0.4	△ 1.4	△ 2.5	4.2	5.0
在庫	118.3	114.8	112.9	113.1	110.8	102.0	103.6	107.0	111.6	112.6	114.8	126.2
前年同期比(%)	△ 1.7	△ 1.5	△ 5.8	3.3	△ 6.3	△ 11.1	△ 8.2	△ 5.4	0.7	10.4	10.8	17.9

図3 鋁工業指数 四半期別指数(原指数)の推移 (平成27年=100.0)

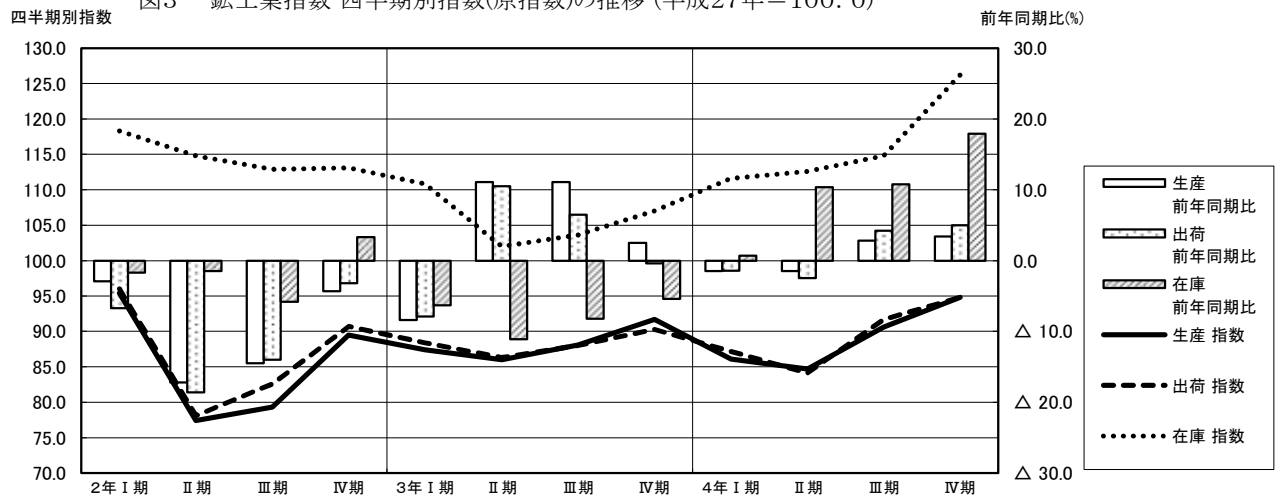

(3) 福島県・東北・全国の推移

福島県・東北・全国の年別指数（原指数）の推移をみると、本県、東北の生産指数は、令和3年より上昇したが、全国の生産指数は低下した。本県の出荷指数は、令和3年より上昇したが、東北・全国の出荷指数は低下した。本県、東北、全国の在庫指数は、令和3年より上昇した。

表5 福島県・東北・全国の年別指数の推移(原指数 平成27年=100.0)

	福島県			東北			全国		
	生産	出荷	在庫	生産	出荷	在庫	生産	出荷	在庫
平成27年	100.0	100.0	100.0	100.0	100.0	100.4	100.0	100.0	100.0
平成28年	98.4	98.4	107.8	101.1	100.9	101.9	100.0	99.7	99.1
平成29年	98.9	102.3	94.8	103.5	103.9	97.8	103.1	102.2	99.4
平成30年	99.4	103.4	98.7	103.1	103.7	105.9	104.2	103.0	102.0
平成31年	94.5	97.1	116.6	99.1	100.1	113.1	101.1	100.2	103.6
令和2年	85.4	86.9	114.8	92.7	94.9	105.8	90.6	89.6	100.6
令和3年	88.3	88.2	105.8	102.5	102.5	112.4	95.7	93.7	96.2
令和4年	89.1	89.4	116.3	103.2	101.8	135.9	95.6	93.4	101.0

- ※ 年平均は、単純平均
- ※ 東北の在庫は、期末在庫
- ※ 全国、東北の令和4年の指数は、年間補正前の数値

図4 福島県・東北・全国の年別生産指数の推移



図5 福島県・東北・全国の年別出荷指数の推移



図6 福島県・東北・全国の年別在庫指数の推移

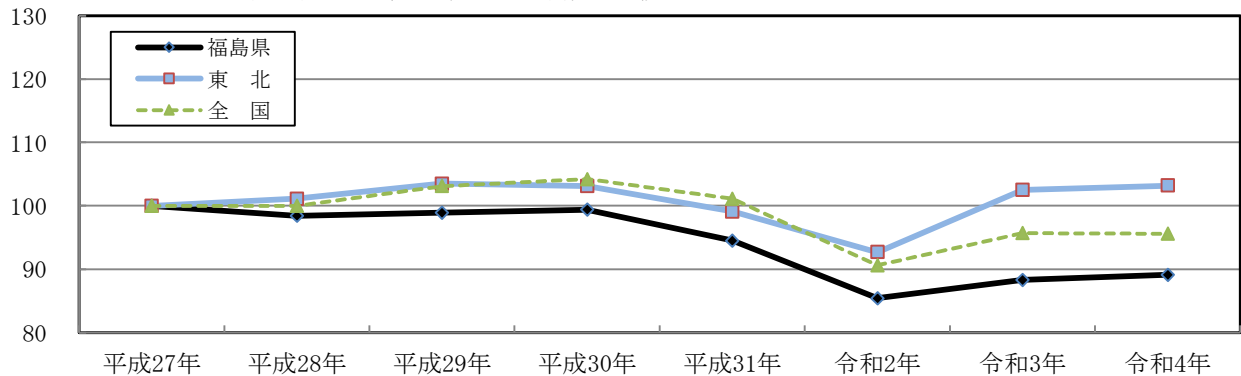

(4) 業種別の状況

ア 生産（鉱工業総合 前年比 0.9%上昇）

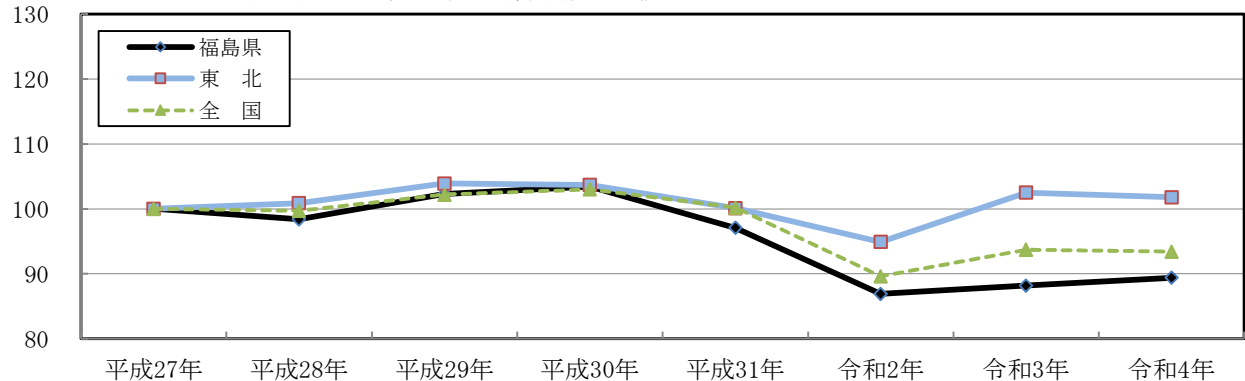
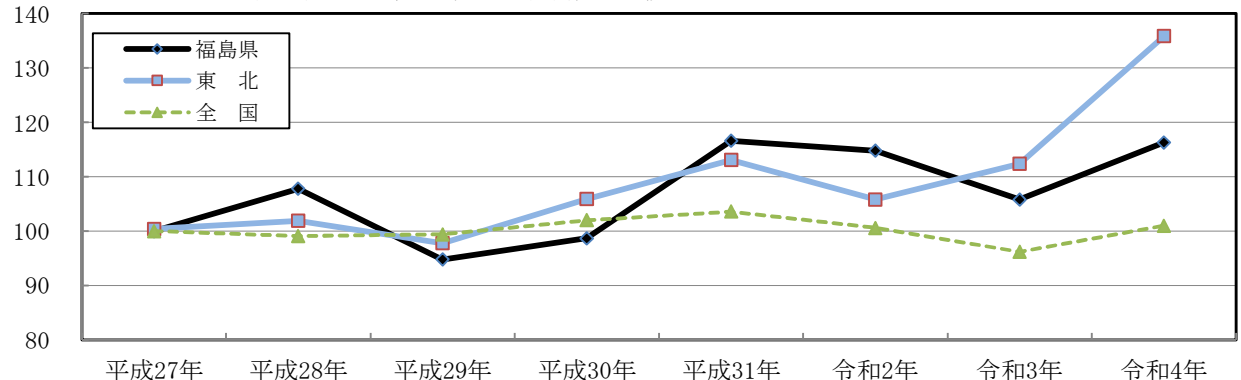
令和4年の生産指数(原指数)を業種別にみると、輸送機械工業（前年比+17.5%）、非鉄金属工業(同+11.6%)、化学工業(同+9.7%)などの7業種が前年より上昇し、窯業・土石製品工業（前年比Δ12.8%）、電気機械工業（同Δ11.8%）、汎用・生産用・業務用機械工業（同Δ6.2%）など12業種が前年より低下した。

なお、生産の上昇に寄与した業種は、輸送機械工業(寄与度 1.763)、化学工業(同 1.323)、非鉄金属工業(同 0.557)などであった。

表6 業種別生産指数の対前年比及び寄与度

業種分類	ウェイト	前年比							寄与度						
		平成28年	平成29年	平成30年	平成31年	令和2年	令和3年	令和4年	平成28年	平成29年	平成30年	平成31年	令和2年	令和3年	令和4年
鉱工業	10000.0	△ 1.6	0.5	0.5	△ 4.9	△ 9.6	3.4	0.9							
製造工業	9992.2	△ 1.6	0.5	0.5	△ 4.9	△ 9.6	3.4	0.9	△ 1.599	0.508	0.505	△ 4.926	△ 9.622	3.393	0.905
鉄鋼業	236.4	△ 11.6	12.0	6.2	△ 6.3	△ 21.5	21.6	△ 6.4	△ 0.274	0.255	0.146	△ 0.157	△ 0.530	0.462	△ 0.161
非鉄金属工業	522.8	△ 1.7	0.7	△ 4.4	△ 10.1	△ 0.6	△ 4.3	11.6	△ 0.089	0.037	△ 0.233	△ 0.505	△ 0.028	△ 0.220	0.557
金属製品工業	318.9	8.0	5.8	10.2	△ 8.7	△ 12.3	14.4	△ 3.6	0.255	0.204	0.377	△ 0.353	△ 0.479	0.541	△ 0.148
汎用・生産用・業務用機械工業	1353.9	△ 3.5	2.8	6.7	△ 10.0	△ 11.4	8.4	△ 6.2	△ 0.474	0.371	0.904	△ 1.444	△ 1.562	1.126	△ 0.874
電気機械工業	394.1	△ 6.9	16.8	5.3	6.5	△ 10.1	13.9	△ 11.8	△ 0.272	0.625	0.231	0.293	△ 0.513	0.701	△ 0.656
情報通信機械工業	932.6	△ 30.0	△ 16.0	△ 3.6	△ 9.9	△ 24.5	△ 13.5	6.3	△ 2.798	△ 1.061	△ 0.198	△ 0.525	△ 1.234	△ 0.568	0.222
電子部品・デバイス工業	885.6	0.2	△ 5.3	5.6	△ 3.5	△ 4.4	18.4	1.6	0.018	△ 0.477	0.475	△ 0.312	△ 0.403	1.763	0.181
輸送機械工業	1170.5	11.3	0.3	0.0	△ 5.9	△ 19.2	△ 10.6	17.5	1.323	0.036	0.000	△ 0.777	△ 2.502	△ 1.234	1.763
窯業・土石製品工業	701.9	△ 3.3	2.7	△ 8.6	△ 3.4	△ 0.3	3.8	△ 12.8	△ 0.232	0.185	△ 0.603	△ 0.219	△ 0.022	0.271	△ 0.922
化学工業	1101.7	8.6	2.1	△ 3.9	0.0	5.3	△ 2.1	9.7	0.947	0.258	△ 0.479	0.000	0.653	△ 0.310	1.323
プラスチック製品工業	282.3	0.0	7.4	1.9	△ 1.5	△ 10.0	9.5	3.8	0.000	0.212	0.057	△ 0.045	△ 0.323	0.304	△ 0.128
パルプ・紙・紙加工品工業	240.3	4.4	5.7	△ 0.3	△ 2.8	△ 12.3	△ 2.3	△ 0.9	0.106	0.144	△ 0.007	△ 0.075	△ 0.336	△ 0.062	△ 0.022
繊維工業	195.2	△ 7.9	△ 2.4	△ 7.2	△ 1.8	△ 12.5	9.3	△ 8.8	△ 0.154	△ 0.044	△ 0.128	△ 0.029	△ 0.211	0.153	△ 0.153
食料品工業	794.2	3.2	△ 4.1	△ 3.3	△ 6.8	△ 11.4	△ 4.9	3.3	0.254	△ 0.339	△ 0.265	△ 0.519	△ 0.857	△ 0.363	0.225
その他工業	861.8	△ 2.5	1.0	2.5	△ 2.9	△ 13.9	9.5	△ 3.9	△ 0.215	0.088	0.218	△ 0.251	△ 1.240	0.807	△ 0.351
ゴム、皮革製品工業	705.0	△ 3.0	1.4	2.2	△ 2.5	△ 16.8	13.5	△ 5.2	△ 0.212	0.100	0.157	△ 0.177	△ 1.231	0.908	△ 0.383
印刷業	13.8	△ 3.2	20.0	△ 6.5	△ 5.8	53.4	△ 25.0	△ 2.5	△ 0.004	0.027	△ 0.011	△ 0.009	0.080	△ 0.063	△ 0.005
木材・木製品工業	67.0	△ 0.7	△ 5.2	13.0	△ 3.5	△ 8.5	15.0	△ 10.1	△ 0.005	△ 0.035	0.083	△ 0.025	△ 0.062	0.111	△ 0.083
その他製品工業	76.0	0.7	△ 1.1	△ 0.5	△ 6.1	△ 2.9	△ 19.1	18.6	0.005	△ 0.008	△ 0.004	△ 0.046	△ 0.022	△ 0.154	0.117
鉱業	7.8	△ 1.6	8.5	2.6	1.4	△ 10.3	△ 1.5	△ 1.4	△ 0.001	0.007	0.002	0.001	△ 0.009	△ 0.001	△ 0.001

図7 業種別生産指数の寄与度及び総合指数の前年比

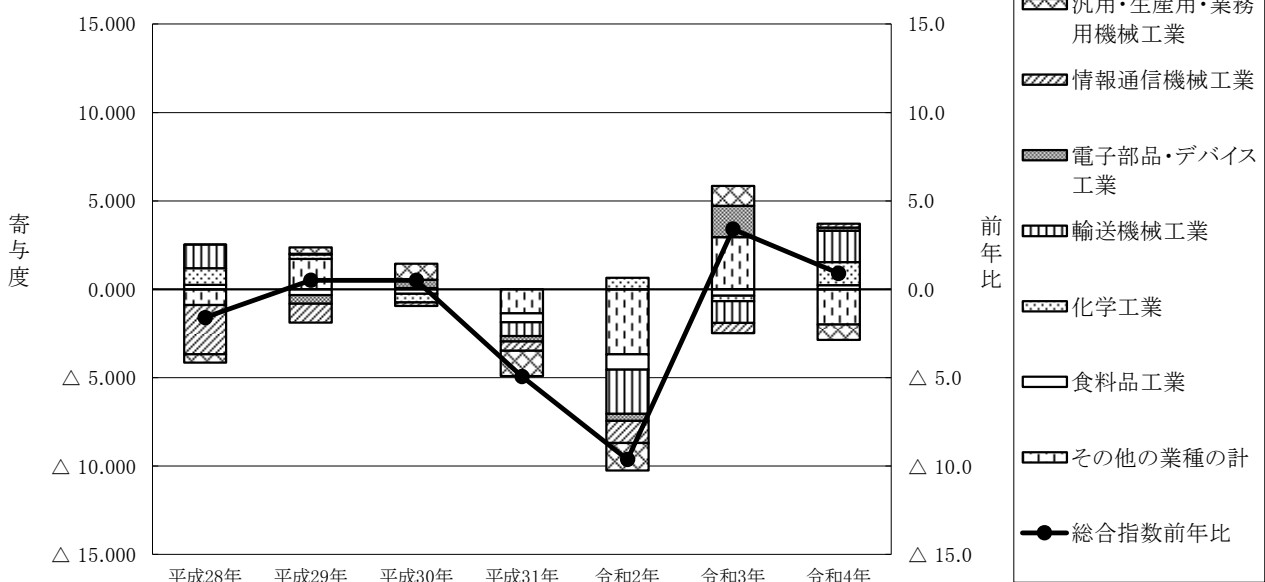

イ 出荷（鉱工業総合 前年比 1.4%上昇）

令和4年の出荷指数(原指数)を業種別にみると、輸送機械工業（前年比+16.4%）、非鉄金属工業(同+13.9%)、化学工業(同+9.3%)などの8業種が前年より上昇し、汎用・生産用・業務用機械工業（同△8.2%）、電気機械工業（同△8.0%）、ゴム・皮革製品工業（同△7.4%）など11業種が前年より低下した。

なお、出荷の上昇に寄与した業種は、輸送機械工業(寄与度 1.533)、化学工業(同 1.131)、非鉄金属工業(同 0.985)などであった。

表7 業種別出荷指数の対前年比及び寄与度

業種分類	ウェイト	前年比							寄与度						
		平成28年	平成29年	平成30年	平成31年	令和2年	令和3年	令和4年	平成28年	平成29年	平成30年	平成31年	令和2年	令和3年	令和4年
鉱工業	10000.0	△ 1.6	4.0	1.1	△ 6.1	△ 10.5	1.5	1.4							
製造工業	9994.1	△ 1.6	4.0	1.1	△ 6.1	△ 10.6	1.6	1.4	△ 1.599	3.961	1.075	△ 6.089	△ 10.601	1.610	1.360
鉄鋼業	144.2	△ 11.4	8.4	9.0	△ 3.4	△ 20.9	16.9	△ 6.6	△ 0.164	0.108	0.121	△ 0.050	△ 0.313	0.224	△ 0.101
非鉄金属工業	851.8	△ 2.7	△ 3.0	△ 5.0	△ 11.5	4.8	△ 11.9	13.9	△ 0.230	△ 0.251	△ 0.391	△ 0.849	0.333	△ 0.970	0.985
金属製品工業	183.8	6.8	6.1	10.3	△ 8.5	△ 14.2	16.0	△ 2.0	0.125	0.121	0.210	△ 0.188	△ 0.309	0.332	△ 0.048
汎用・生産用・業務用機械工業	1150.9	△ 3.0	3.7	2.1	△ 11.2	△ 8.3	10.9	△ 8.2	△ 0.345	0.421	0.236	△ 1.280	△ 0.901	1.205	△ 0.992
電気機械工業	708.0	△ 1.6	53.3	9.7	△ 11.2	△ 27.1	20.8	△ 8.0	△ 0.113	3.770	1.017	△ 1.274	△ 2.902	1.817	△ 0.827
情報通信機械工業	1252.0	△ 24.3	△ 4.2	1.2	△ 4.0	△ 25.8	△ 16.6	△ 0.9	△ 3.042	△ 0.407	0.110	△ 0.351	△ 2.347	△ 1.253	△ 0.057
電子部品・デバイス工業	973.4	1.2	△ 2.8	6.3	△ 3.2	△ 3.7	17.7	2.1	△ 0.117	△ 0.277	0.590	△ 0.311	△ 0.371	1.938	0.265
輸送機械工業	1090.7	10.7	0.3	△ 0.5	△ 6.0	△ 19.1	△ 10.1	16.4	1.167	0.033	△ 0.064	△ 0.696	△ 2.224	△ 1.067	1.533
窯業・土石製品工業	497.9	△ 3.5	△ 1.3	△ 4.7	△ 3.1	△ 7.7	△ 1.1	△ 6.2	△ 0.174	△ 0.066	△ 0.219	△ 0.135	△ 0.349	△ 0.052	△ 0.282
化学工業	941.0	13.0	1.3	△ 4.3	0.1	6.7	△ 2.7	9.3	1.223	0.143	△ 0.451	0.009	0.717	△ 0.347	1.131
プラスチック製品工業	279.6	△ 9.7	1.2	0.9	△ 0.5	△ 6.0	1.7	△ 5.9	△ 0.271	0.031	0.022	△ 0.014	△ 0.158	0.048	△ 0.165
パルプ・紙・紙加工品工業	372.3	4.0	6.7	0.1	△ 3.4	△ 12.5	△ 2.8	△ 1.1	0.149	0.265	0.004	△ 0.137	△ 0.514	△ 0.111	△ 0.042
繊維工業	112.1	△ 6.9	3.5	△ 7.2	△ 3.9	△ 15.9	△ 4.1	1.3	△ 0.077	0.038	△ 0.076	△ 0.038	△ 0.158	△ 0.039	0.011
食料品工業	688.3	2.9	△ 4.2	△ 2.3	△ 6.3	△ 9.9	△ 5.4	6.4	0.200	△ 0.301	△ 0.155	△ 0.406	△ 0.631	△ 0.349	0.382
その他工業	748.1	△ 1.5	3.7	1.7	△ 4.6	△ 5.7	2.1	△ 4.8	△ 0.112	0.274	0.124	△ 0.347	△ 0.431	0.172	△ 0.390
ゴム・皮革製品工業	514.2	△ 1.3	2.6	2.7	△ 4.7	△ 14.8	11.6	△ 7.4	△ 0.067	0.136	0.136	△ 0.244	△ 0.778	0.580	△ 0.408
印刷業	89.9	△ 3.2	20.0	△ 6.5	△ 5.8	53.4	△ 25.0	△ 2.5	△ 0.029	0.177	△ 0.067	△ 0.055	0.506	△ 0.406	△ 0.031
木材・木製品工業	67.7	△ 1.9	△ 4.2	10.6	△ 2.5	△ 7.0	11.8	△ 10.1	△ 0.013	△ 0.028	0.066	△ 0.017	△ 0.050	0.086	△ 0.081
その他製品工業	76.3	△ 0.5	△ 1.5	△ 1.6	△ 5.0	△ 14.5	△ 11.9	20.7	△ 0.004	△ 0.012	△ 0.012	△ 0.035	△ 0.105	△ 0.082	0.124
鉱業	5.9	3.8	8.9	4.4	△ 1.4	△ 12.6	9.0	0.1	0.002	0.006	0.003	△ 0.001	△ 0.009	0.006	0.000

図8 業種別出荷指数の寄与度及び総合指数の前年比

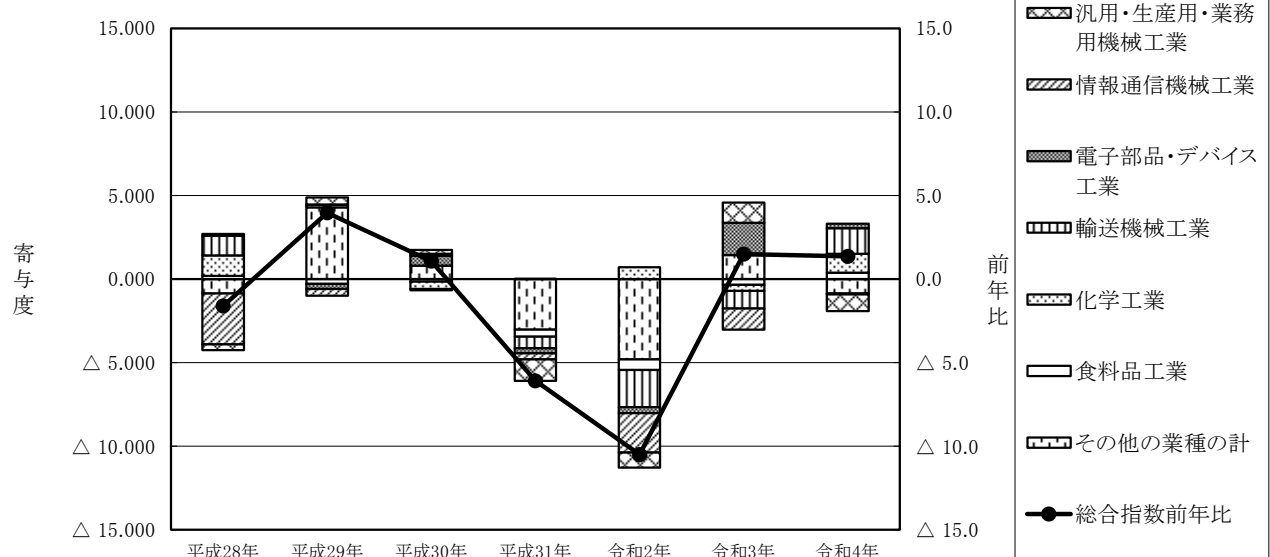

ウ 在庫（鉱工業総合 前年比 9.9%上昇）

令和4年の在庫指数(原指数)を業種別にみると、電気機械工業（前年比+42.4%）、窯業・土石製品工業（同+25.0%）、汎用・生産用・業務用機械工業（同+13.1%）など10業種が前年より上昇し、情報通信機械工業（同△25.9%）、繊維工業（前年比△10.4%）、ゴム・皮革製品工業（同△7.0%）など7業種が前年より低下した。

なお、在庫の上昇に寄与した業種は、電子部品・デバイス工業（寄与度+2.446）、窯業・土石製品工業（同+2.396）、汎用・生産用・業務用機械工業（同+1.666）などであった。

表8 業種別在庫指数の対前年比及び寄与度

業種分類	ウェイト	前年比							寄与度						
		平成28年	平成29年	平成30年	平成31年	令和2年	令和3年	令和4年	平成28年	平成29年	平成30年	平成31年	令和2年	令和3年	令和4年
鉱工業	10000.0	7.8	△ 12.1	4.1	18.1	△ 1.5	△ 7.8	9.9							
製造工業	9999.0	7.8	△ 12.1	4.1	18.1	△ 1.5	△ 7.8	9.9	7.799	△ 12.058	4.114	18.134	△ 1.544	△ 7.839	9.923
鉄鋼業	136.6	△ 13.1	20.4	20.1	△ 4.2	△ 22.7	8.1	△ 0.5	△ 0.179	0.224	0.303	△ 0.073	△ 0.320	0.089	△ 0.006
非鉄金属工業	1221.6	△ 15.8	△ 12.5	1.5	12.0	0.8	2.1	5.6	△ 1.930	△ 1.190	0.142	1.114	0.073	0.192	0.554
金属製品工業	33.9	△ 69.2	99.7	△ 49.9	0.0	0.0	△ 83.4	△ 100.0	△ 0.235	0.097	△ 0.110	0.000	0.000	△ 0.076	△ 0.016
汎用・生産用・業務用機械工業	595.4	16.0	△ 6.9	9.0	35.0	35.9	4.4	13.1	0.953	△ 0.442	0.609	2.485	2.911	0.498	1.666
電気機械工業	503.2	50.1	△ 3.5	9.5	△ 47.2	△ 19.7	0.3	42.4	2.521	△ 0.247	0.733	△ 3.819	△ 0.712	0.009	1.360
情報通信機械工業	721.8	△ 31.3	△ 24.5	△ 4.2	△ 12.9	1.2	△ 26.0	△ 25.9	△ 2.259	△ 1.125	△ 0.168	△ 0.468	0.031	△ 0.717	△ 0.573
電子部品・デバイス工業	2587.6	25.4	△ 25.8	0.2	64.2	△ 10.2	△ 14.8	8.5	6.573	△ 7.753	0.055	15.704	△ 3.484	△ 4.598	2.446
輸送機械工業	0.0	-	-	-	-	-	-	-	-	-	-	-	-	-	-
窯業・土石製品工業	928.7	13.5	△ 3.6	29.3	5.2	△ 12.4	△ 16.3	25.0	1.254	△ 0.353	3.135	0.687	△ 1.466	△ 1.715	2.396
化学工業	1655.2	△ 2.8	△ 11.6	△ 2.7	9.3	4.0	△ 8.2	7.8	△ 0.463	△ 1.735	△ 0.402	1.308	0.525	△ 1.125	1.064
プラスチック製品工業	562.3	11.6	10.0	3.7	12.9	△ 6.4	△ 2.2	6.3	0.652	0.584	0.267	0.934	△ 0.444	△ 0.147	0.441
パルプ・紙・紙加工工業	323.5	14.9	4.7	△ 2.4	12.0	1.2	△ 4.0	△ 0.2	0.482	0.162	△ 0.099	0.462	0.044	△ 0.149	△ 0.009
繊維工業	197.6	26.1	12.4	△ 17.4	△ 12.1	13.8	△ 15.5	△ 10.4	0.516	0.286	△ 0.515	△ 0.282	0.241	△ 0.312	△ 0.192
食料品工業	248.4	1.8	△ 20.9	5.8	△ 3.4	△ 6.1	9.4	2.2	0.045	△ 0.491	0.123	△ 0.073	△ 0.107	0.158	0.045
その他工業	283.2	△ 4.3	△ 5.3	5.7	4.0	46.3	3.8	16.9	△ 0.122	△ 0.134	0.155	0.109	1.120	0.138	0.683
ゴム、皮革製品工業	190.9	△ 7.5	△ 6.1	4.3	△ 2.6	7.6	△ 2.8	△ 7.0	△ 0.143	△ 0.099	0.075	△ 0.046	0.110	△ 0.045	△ 0.117
印刷業	0.0	-	-	-	-	-	-	-	-	-	-	-	-	-	-
木材・木製品工業	64.7	5.0	△ 4.3	8.2	13.6	5.7	△ 5.4	13.8	0.032	△ 0.027	0.056	0.097	0.039	△ 0.040	0.105
その他製品工業	27.6	△ 3.8	△ 3.1	8.6	21.3	333.9	17.4	42.5	△ 0.010	△ 0.008	0.023	0.060	0.970	0.223	0.694
鉱業	1.0	△ 21.9	7.8	19.2	7.7	15.6	△ 0.2	△ 0.5	△ 0.002	0.001	0.002	0.001	0.001	△ 0.000	△ 0.000

図9 業種別在庫指数の寄与度及び総合指数の前年比

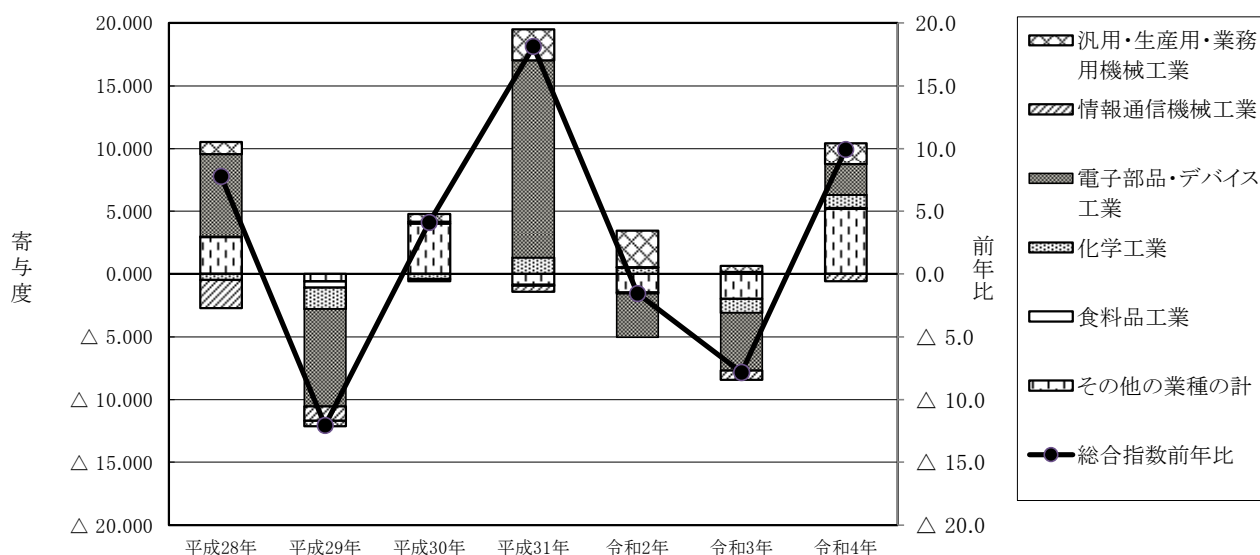

(5) 在庫循環の推移

在庫循環図は、生産と在庫の関係を示し、景気動向を把握する上で、一定の目安となるものであり、横軸を生産、縦軸を在庫とした場合、左回りに循環する傾向がある。

図10の在庫循環図により生産と在庫の関係をみると、令和4年は、第Ⅰ期は「在庫調整局面」、第Ⅱ期、第Ⅲ期及び第Ⅳ期は「在庫積み上がり局面」に位置する結果となった。

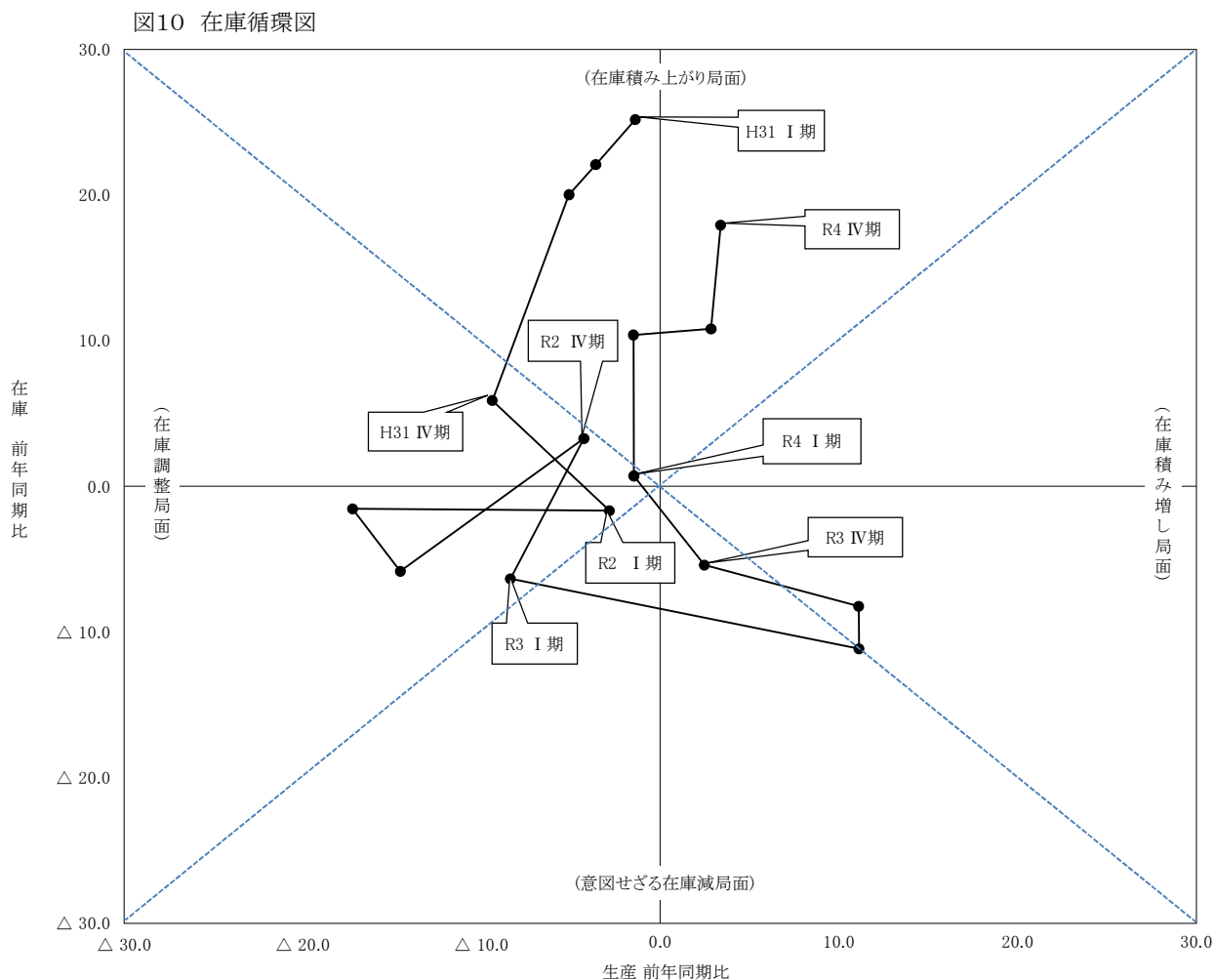

意図せざる在庫減局面 ：第一局面(景気拡大初期)	景気拡張期に入ると、需要の増加が企業予測を上回り、増産しても需要に追いつかず、意図せず在庫が減少する。
在庫積み増し局面 ：第二局面(景気拡大期)	景気拡張期が長くなると、企業は将来の更なる需要増に備えて増産し、在庫を積極的に積み増そうとする。
在庫積み上がり局面 ：第三局面(景気後退初期)	景気後退期に入ると、需要が企業予測を下回り、需要の減少速度に減産が追いつかず、在庫が積み上がり始める。
在庫調整局面 ：第四局面(景気後退期)	景気後退期が続くと、企業は更に減産を進め、積み上がった在庫を減らそうとする。

表9 四半期別指数前年同期比 (原指数 平成27年=100.0)

前年同期比	H31Ⅰ	H31Ⅱ	H31Ⅲ	H31Ⅳ	R2Ⅰ	R2Ⅱ	R2Ⅲ	R2Ⅳ	R3Ⅰ	R3Ⅱ	R3Ⅲ	R3Ⅳ	R4Ⅰ	R4Ⅱ	R4Ⅲ	R4Ⅳ
生産	△1.4	△3.6	△5.1	△9.4	△2.9	△17.2	△14.5	△4.3	△8.4	11.1	11.1	2.5	△1.5	△1.5	2.8	3.4
在庫	25.2	22.1	20.0	5.9	△1.7	△1.5	△5.8	3.3	△6.3	△11.1	△8.2	△5.4	0.7	10.4	10.8	17.9

2 業種別の動向

(1) 鉄鋼業

	生産	出荷	在庫
ウェイト(品目数)	236.4 (5品目)	144.2 (5品目)	136.6 (3品目)

令和4年の状況(年別指数 原指数)

生産指数は、88.0 で前年比 6.4%の低下であった。

出荷指数は、87.2 で前年比 6.6%の低下であった。

在庫指数は、100.0 で前年比 0.5%の低下であった。

表10 鉄鋼業 年別指数の推移(原指数 平成27年=100.0)

	平成27年	平成28年	平成29年	平成30年	平成31年	令和2年	令和3年	令和4年
生産	100.0	88.4	99.0	105.1	98.5	77.3	94.0	88.0
前年比(%)	-	△ 11.6	12.0	6.2	△ 6.3	△ 21.5	21.6	△ 6.4
出荷	100.0	88.6	96.0	104.6	101.0	79.9	93.4	87.2
前年比(%)	-	△ 11.4	8.4	9.0	△ 3.4	△ 20.9	16.9	△ 6.6
在庫	100.0	86.9	104.6	125.6	120.3	93.0	100.5	100.0
前年比(%)	-	△ 13.1	20.4	20.1	△ 4.2	△ 22.7	8.1	△ 0.5

表11 鉄鋼業 四半期別指数の推移(季節調整済指数 平成27年=100.0)

	令和2年				令和3年				令和4年			
	I期	II期	III期	IV期	I期	II期	III期	IV期	I期	II期	III期	IV期
生産	92.8	60.1	68.3	86.8	92.0	98.9	97.1	88.4	87.1	88.2	88.9	88.4
前期比(%)	2.2	△ 35.2	13.6	27.1	6.0	7.5	△ 1.8	△ 9.0	△ 1.5	1.3	0.8	△ 0.6
出荷	95.0	65.2	72.7	85.5	92.0	97.3	93.9	90.3	86.4	86.9	88.4	87.5
前期比(%)	1.2	△ 31.4	11.5	17.6	7.6	5.8	△ 3.5	△ 3.8	△ 4.3	0.6	1.7	△ 1.0
在庫	100.9	95.3	85.8	89.9	92.9	94.2	108.6	106.5	104.0	101.9	99.8	94.1
前期比(%)	△ 11.1	△ 5.6	△ 10.0	4.8	3.3	1.4	15.3	△ 1.9	△ 2.3	△ 2.0	△ 2.1	△ 5.7

図11 鉄鋼業 年別指数(原指数)、四半期別指数(季節調整済指数)の推移

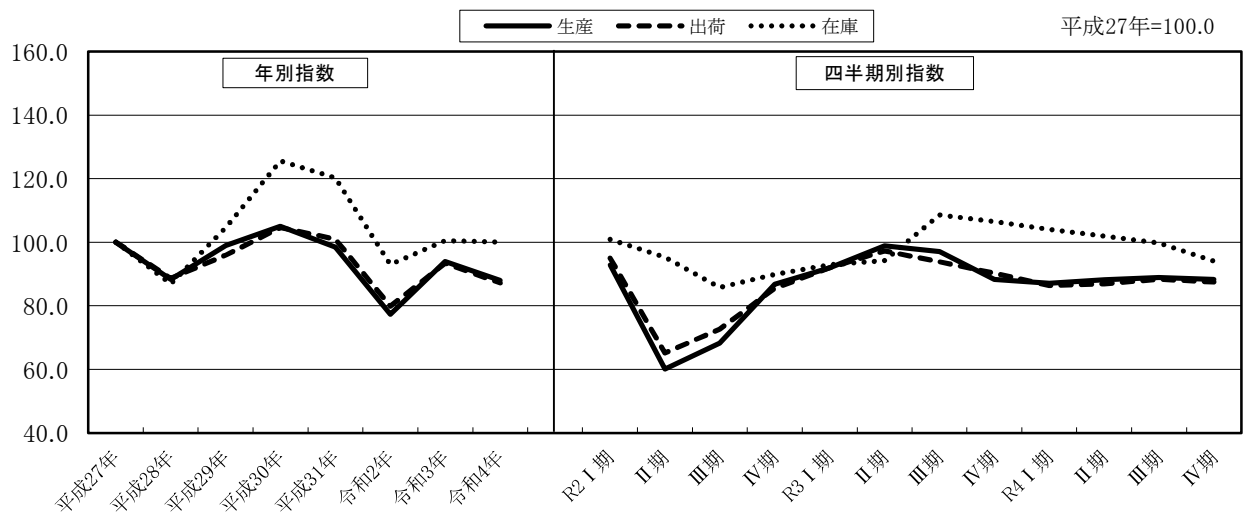

(2) 非鉄金属工業

	生 産	出 荷	在 庫
ウェイト(品目数)	522.8 (9品目)	851.8 (9品目)	1221.6 (5品目)

令和4年の状況(年別指数 原指数)

生産指数は、90.3 で前年比 11.6%の上昇であった。

出荷指数は、83.5 で前年比 13.9%の上昇であった。

在庫指数は、91.1 で前年比 5.6%の上昇であった。

表12 非鉄金属工業 年別指数の推移(原指数 平成27年=100.0)

	平成27年	平成28年	平成29年	平成30年	平成31年	令和2年	令和3年	令和4年
生産	100.0	98.3	99.0	94.6	85.0	84.5	80.9	90.3
前年比(%)	-	△ 1.7	0.7	△ 4.4	△ 10.1	△ 0.6	△ 4.3	11.6
出荷	100.0	97.3	94.4	89.7	79.4	83.2	73.3	83.5
前年比(%)	-	△ 2.7	△ 3.0	△ 5.0	△ 11.5	4.8	△ 11.9	13.9
在庫	100.0	84.2	73.7	74.8	83.8	84.5	86.3	91.1
前年比(%)	-	△ 15.8	△ 12.5	1.5	12.0	0.8	2.1	5.6

表13 非鉄金属工業 四半期別指数の推移(季節調整済指数 平成27年=100.0)

	平成2年				令和3年				令和4年			
	I期	II期	III期	IV期	I期	II期	III期	IV期	I期	II期	III期	IV期
生産	90.9	79.3	78.1	90.3	77.4	79.5	86.2	81.2	87.1	91.6	90.8	92.2
前期比(%)	11.9	△ 12.8	△ 1.5	15.6	△ 14.3	2.7	8.4	△ 5.8	7.3	5.2	△ 0.9	1.5
出荷	87.8	78.9	76.0	90.9	66.9	75.2	72.9	78.7	83.8	80.1	85.1	84.6
前期比(%)	18.3	△ 10.1	△ 3.7	19.6	△ 26.4	12.4	△ 3.1	8.0	6.5	△ 4.4	6.2	△ 0.6
在庫	84.6	87.2	82.5	84.2	93.9	74.9	88.7	87.4	77.0	99.2	88.2	99.5
前期比(%)	0.6	3.1	△ 5.4	2.1	11.5	△ 20.2	18.4	△ 1.5	△ 11.9	28.8	△ 11.1	12.8

図12 非鉄金属工業 年別指数(原指数)、四半期別指数(季節調整済指数)の推移

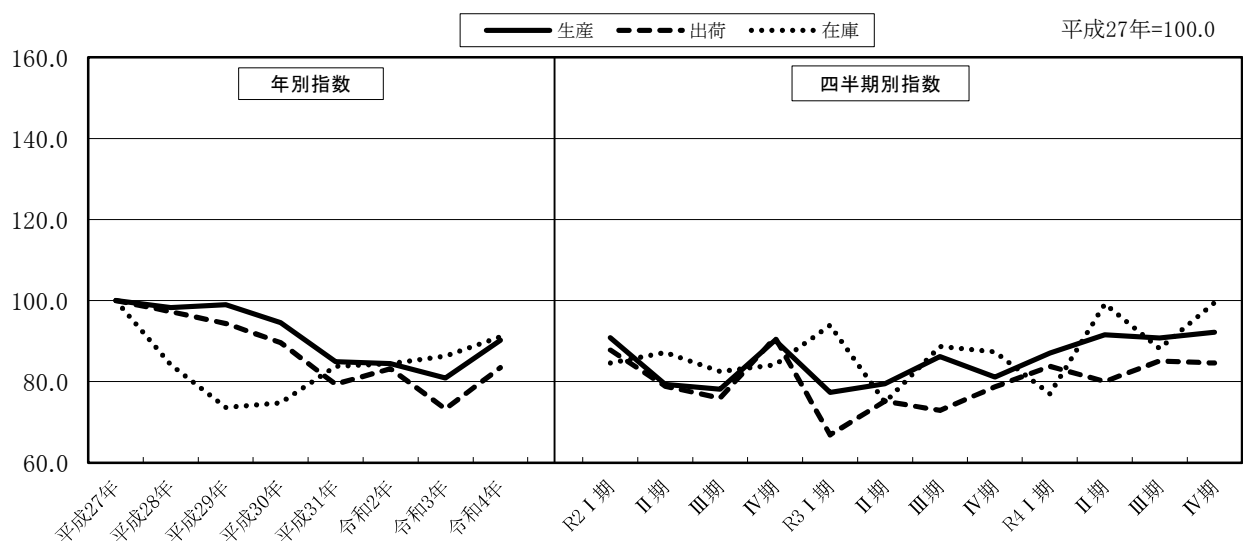

(3) 金属製品工業

	生産	出荷	在庫
ウェイト(品目数)	318.9 (6品目)	183.8 (6品目)	33.9 (1品目)

令和4年の状況(年別指数 原指数)

生産指数は、111.2 で前年比 3.6%の低下であった。

出荷指数は、111.5 で前年比 2.0%の低下であった。

在庫指数は、0.0 で前年比 100.0%の低下であった。

表14 金属製品工業 年別指数の推移(原指数 平成27年=100.0)

	平成27年	平成28年	平成29年	平成30年	平成31年	令和2年	令和3年	令和4年
生産	100.0	108.0	114.3	126.0	115.0	100.8	115.3	111.2
前年比(%)	-	8.0	5.8	10.2	△ 8.7	△ 12.3	14.4	△ 3.6
出荷	100.0	106.8	113.3	125.0	114.4	98.1	113.8	111.5
前年比(%)	-	6.8	6.1	10.3	△ 8.5	△ 14.2	16.0	△ 2.0
在庫	100.0	30.8	61.5	30.8	30.8	30.8	5.1	0.0
前年比(%)	-	△ 69.2	99.7	△ 49.9	0.0	0.0	△ 83.4	△ 100.0

表15 金属製品工業 四半期別指数の推移(季節調整済指数 平成27年=100.0)

	令和2年				令和3年				令和4年			
	I期	II期	III期	IV期	I期	II期	III期	IV期	I期	II期	III期	IV期
生産	111.4	91.9	92.1	107.0	114.3	121.7	117.8	108.2	111.1	110.6	111.8	112.5
前期比(%)	△ 4.9	△ 17.5	0.2	16.2	6.8	6.5	△ 3.2	△ 8.1	2.7	△ 0.5	1.1	0.6
出荷	108.4	91.5	90.3	101.0	110.6	118.8	116.7	109.7	112.4	111.3	112.3	110.9
前期比(%)	△ 6.3	△ 15.6	△ 1.3	11.8	9.5	7.4	△ 1.8	△ 6.0	2.5	△ 1.0	0.9	△ 1.2
在庫	31.7	30.5	30.3	30.7	20.5	0.0	0.0	0.0	0.0	0.0	0.0	0.0
前期比(%)	△ 0.9	△ 3.8	△ 0.7	1.3	△ 33.2	△ 100.0	0.0	0.0	0.0	0.0	0.0	0.0

図13 金属製品工業 年別指数(原指数)、四半期別指数(季節調整済指数)の推移

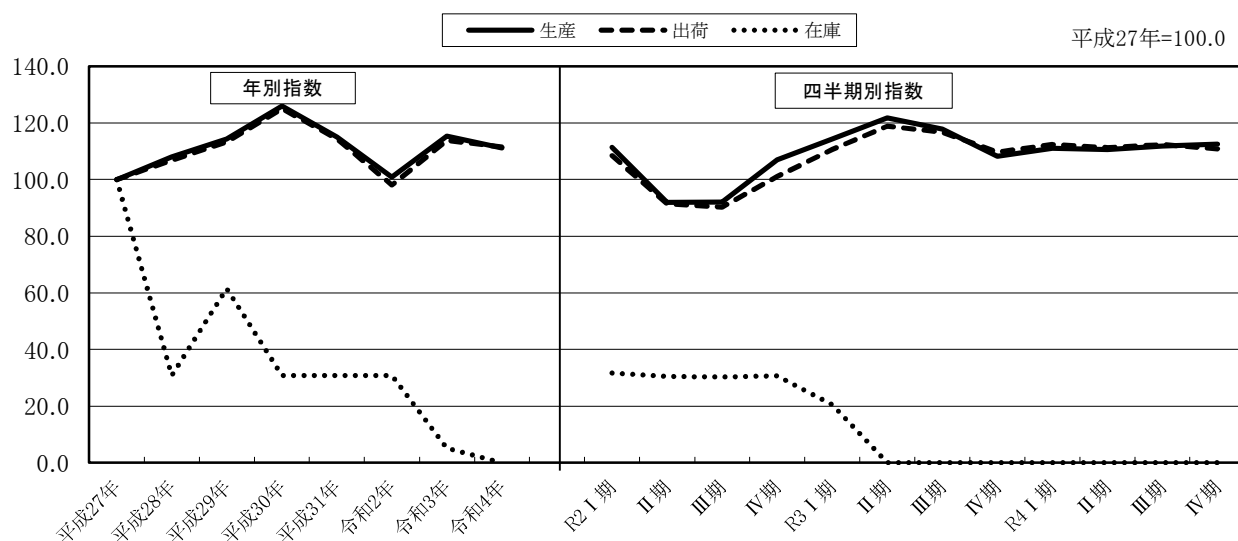

(4) 汎用・生産用・業務用機械工業

	生産	出荷	在庫
ウェイト(品目数)	1353.9 (27品目)	1150.9 (27品目)	595.4 (6品目)

令和4年の状況(年別指数 原指数)

生産指数は、85.7で前年比 6.2%の低下であった。

出荷指数は、85.1で前年比 8.2%の低下であった。

在庫指数は、255.1で前年比 13.1%の上昇であった。

表16 汎用・生産用・業務用機械工業 年別指数の推移(原指数 平成27年=100.0)

	平成27年	平成28年	平成29年	平成30年	平成31年	令和2年	令和3年	令和4年
生産	100.0	96.5	99.2	105.8	95.2	84.3	91.4	85.7
前年比(%)	-	△ 3.5	2.8	6.7	△ 10.0	△ 11.4	8.4	△ 6.2
出荷	100.0	97.0	100.6	102.7	91.2	83.6	92.7	85.1
前年比(%)	-	△ 3.0	3.7	2.1	△ 11.2	△ 8.3	10.9	△ 8.2
在庫	100.0	116.0	108.0	117.7	158.9	215.9	225.5	255.1
前年比(%)	-	16.0	△ 6.9	9.0	35.0	35.9	4.4	13.1

表17 汎用・生産用・業務用機械工業 四半期別指数の推移(季節調整済指数 平成27年=100.0)

	令和2年				令和3年				令和4年			
	I期	II期	III期	IV期	I期	II期	III期	IV期	I期	II期	III期	IV期
生産	92.6	73.8	83.0	89.3	90.7	94.6	93.8	86.5	83.5	86.1	86.4	87.1
前期比(%)	4.9	△ 20.3	12.5	7.6	1.6	4.3	△ 0.8	△ 7.8	△ 3.5	3.1	0.3	0.8
出荷	87.0	72.3	85.7	90.1	92.5	95.7	96.5	85.8	82.7	86.9	84.4	86.6
前期比(%)	3.3	△ 16.9	18.5	5.1	2.7	3.5	0.8	△ 11.1	△ 3.6	5.1	△ 2.9	2.6
在庫	202.5	221.1	218.6	222.2	219.0	217.4	229.1	237.3	245.4	254.9	260.8	259.7
前期比(%)	11.8	9.2	△ 1.1	1.6	△ 1.4	△ 0.7	5.4	3.6	3.4	3.9	2.3	△ 0.4

図14 汎用・生産用・業務用機械工業 年別指数(原指数)、四半期別指数(季節調整済指数)の推移

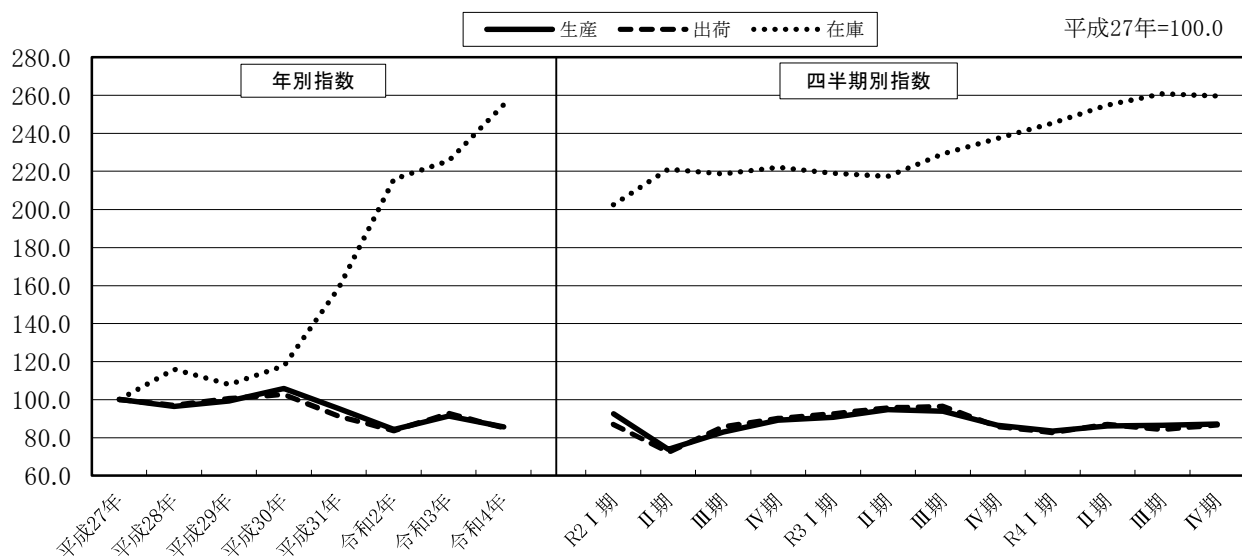

(5) 電気機械工業

	生産	出荷	在庫
ウェイト(品目数)	394.1 (16品目)	708.0 (16品目)	503.2 (7品目)

令和4年の状況(年別指数 原指数)

生産指数は、110.1 で前年比 11.8%の低下であった。

出荷指数は、119.1 で前年比 8.0%の低下であった。

在庫指数は、96.0 で前年比 42.4%の上昇であった。

表18 電気機械工業 年別指数の推移(原指数 平成27年=100.0)

	平成27年	平成28年	平成29年	平成30年	平成31年	令和2年	令和3年	令和4年
生産	100.0	93.1	108.7	114.5	121.9	109.6	124.8	110.1
前年比(%)	-	△ 6.9	16.8	5.3	6.5	△ 10.1	13.9	△ 11.8
出荷	100.0	98.4	150.8	165.5	146.9	107.1	129.4	119.1
前年比(%)	-	△ 1.6	53.3	9.7	△ 11.2	△ 27.1	20.8	△ 8.0
在庫	100.0	150.1	144.8	158.6	83.7	67.2	67.4	96.0
前年比(%)	-	50.1	△ 3.5	9.5	△ 47.2	△ 19.7	0.3	42.4

表19 電気機械工業 四半期別指数の推移(季節調整済指数 平成27年=100.0)

	令和2年				令和3年				令和4年			
	I期	II期	III期	IV期	I期	II期	III期	IV期	I期	II期	III期	IV期
生産	106.0	105.3	104.2	120.7	117.6	125.3	130.7	125.9	119.0	104.3	111.1	106.3
前期比(%)	△ 13.3	△ 0.7	△ 1.0	15.8	△ 2.6	6.5	4.3	△ 3.7	△ 5.5	△ 12.4	6.5	△ 4.3
出荷	108.9	92.7	106.8	115.5	117.3	132.9	141.9	127.4	125.6	110.9	123.7	116.4
前期比(%)	△ 10.8	△ 14.9	15.2	8.1	1.6	13.3	6.8	△ 10.2	△ 1.4	△ 11.7	11.5	△ 5.9
在庫	63.1	70.7	62.8	71.5	61.0	74.6	65.1	68.7	85.3	92.2	100.4	105.7
前期比(%)	△ 14.5	12.0	△ 11.2	13.9	△ 14.7	22.3	△ 12.7	5.5	24.2	8.1	8.9	5.3

図15 電気機械工業 年別指数(原指数)、四半期別指数(季節調整済指数)の推移

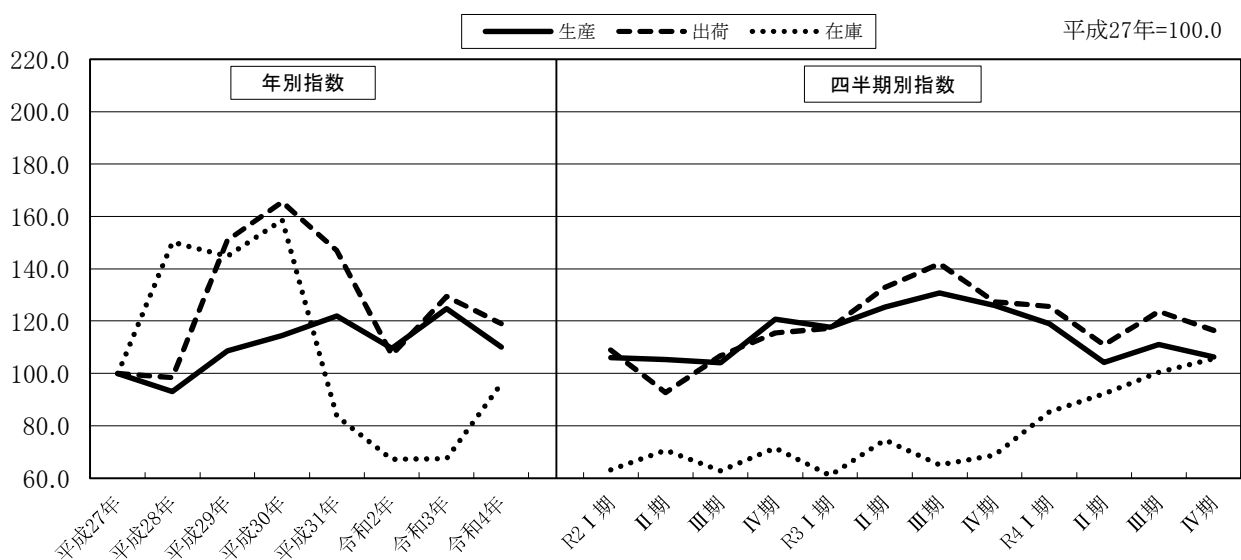

(6) 情報通信機械工業

	生産	出荷	在庫
ウェイト(品目数)	932.6 (14品目)	1252.0 (14品目)	721.8 (8品目)

令和4年の状況(年別指数 原指数)

生産指数は、35.5 で前年比 6.3%の上昇であった。

出荷指数は、43.2 で前年比 0.9%の低下であった。

在庫指数は、24.0 で前年比 25.9%の低下であった。

表20 情報通信機械工業 年別指数の推移(原指数 平成27年=100.0)

	平成27年	平成28年	平成29年	平成30年	平成31年	令和2年	令和3年	令和4年
生産	100.0	70.0	58.8	56.7	51.1	38.6	33.4	35.5
前年比(%)	-	△ 30.0	△ 16.0	△ 3.6	△ 9.9	△ 24.5	△ 13.5	6.3
出荷	100.0	75.7	72.5	73.4	70.5	52.3	43.6	43.2
前年比(%)	-	△ 24.3	△ 4.2	1.2	△ 4.0	△ 25.8	△ 16.6	△ 0.9
在庫	100.0	68.7	51.9	49.7	43.3	43.8	32.4	24.0
前年比(%)	-	△ 31.3	△ 24.5	△ 4.2	△ 12.9	1.2	△ 26.0	△ 25.9

表21 情報通信機械工業 四半期別指数の推移(季節調整済指数 平成27年=100.0)

	平成2年				令和3年				令和4年			
	I期	II期	III期	IV期	I期	II期	III期	IV期	I期	II期	III期	IV期
生産	48.9	31.9	33.9	37.9	39.4	34.3	29.6	26.9	29.4	27.3	37.7	47.0
前期比(%)	△ 2.0	△ 34.8	6.3	11.8	4.0	△ 12.9	△ 13.7	△ 9.1	9.3	△ 7.1	38.1	24.7
出荷	61.4	47.0	48.5	51.0	52.3	47.5	37.2	34.4	36.4	35.2	46.2	53.8
前期比(%)	△ 10.1	△ 23.5	3.2	5.2	2.5	△ 9.2	△ 21.7	△ 7.5	5.8	△ 3.3	31.3	16.5
在庫	48.1	45.5	43.6	38.4	36.7	33.3	31.1	28.7	26.3	25.0	21.7	23.0
前期比(%)	24.6	△ 5.4	△ 4.2	△ 11.9	△ 4.4	△ 9.3	△ 6.6	△ 7.7	△ 8.4	△ 4.9	△ 13.2	6.0

図16 情報通信機械工業 年別指数(原指数)、四半期別指数(季節調整済指数)の推移

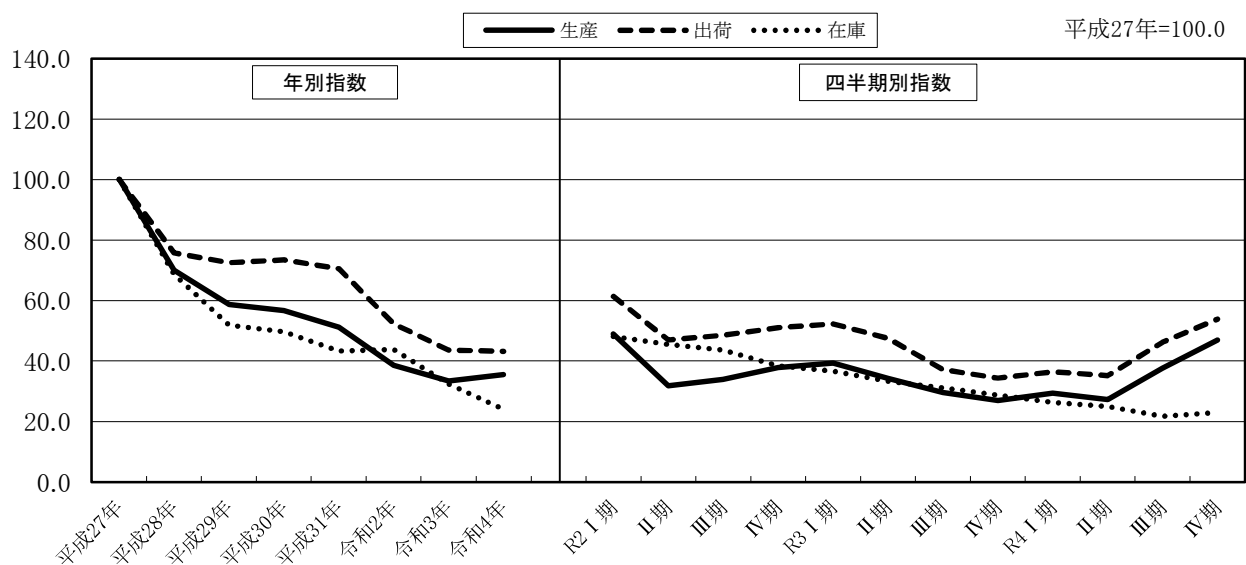

(7) 電子部品・デバイス工業

	生産	出荷	在庫
ウェイト(品目数)	885.6 (10品目)	973.4 (10品目)	2587.6 (2品目)

令和4年の状況(年別指数 原指数)

生産指数は、111.2 で前年比 1.6%の上昇であった。
 出荷指数は、117.3 で前年比 2.1%の上昇であった。
 在庫指数は 127.1 で前年比 8.5%の上昇であった。

表22 電子部品・デバイス工業 年別指数の推移(原指数 平成27年=100.0)

	平成27年	平成28年	平成29年	平成30年	平成31年	令和2年	令和3年	令和4年
生産	100.0	100.2	94.9	100.2	96.7	92.4	109.4	111.2
前年比(%)	-	0.2	△ 5.3	5.6	△ 3.5	△ 4.4	18.4	1.6
出荷	100.0	101.2	98.4	104.6	101.3	97.6	114.9	117.3
前年比(%)	-	1.2	△ 2.8	6.3	△ 3.2	△ 3.7	17.7	2.1
在庫	100.0	125.4	93.1	93.3	153.2	137.5	117.1	127.1
前年比(%)	-	25.4	△ 25.8	0.2	64.2	△ 10.2	△ 14.8	8.5

表23 電子部品・デバイス工業 四半期別指数の推移(季節調整済指数 平成27年=100.0)

	令和2年				令和3年				令和4年			
	I期	II期	III期	IV期	I期	II期	III期	IV期	I期	II期	III期	IV期
生産	92.0	94.3	87.0	94.9	103.9	108.2	113.3	112.8	111.1	113.6	114.0	106.7
前期比(%)	△ 0.2	2.5	△ 7.7	9.1	9.5	4.1	4.7	△ 0.4	△ 1.5	2.3	0.4	△ 6.4
出荷	98.9	98.6	91.6	101.0	108.4	113.6	119.4	118.2	117.7	119.4	120.3	111.7
前期比(%)	2.2	△ 0.3	△ 7.1	10.3	7.3	4.8	5.1	△ 1.0	△ 0.4	1.4	0.8	△ 7.1
在庫	141.7	133.2	132.8	143.1	118.8	120.4	111.8	116.8	112.4	122.3	125.6	146.7
前期比(%)	3.7	△ 6.0	△ 0.3	7.8	△ 17.0	1.3	△ 7.1	4.5	△ 3.8	8.8	2.7	16.8

図17 電子部品・デバイス工業 年別指数(原指数)、四半期別指数(季節調整済指数)の推移

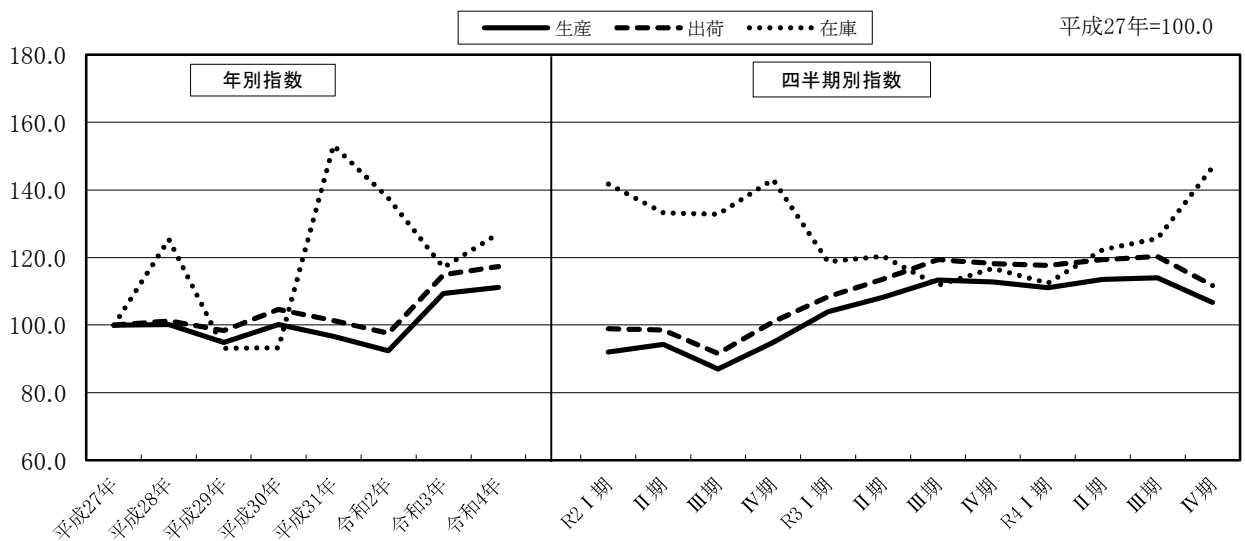

(8) 輸送機械工業

	生産	出荷	在庫
ウェイト(品目数)	1170.5 (9品目)	1090.7 (9品目)	-

令和4年の状況(年別指数 原指数)

生産指数は、89.1で前年比17.5%の上昇であった。

出荷指数は、87.9で前年比16.4%の上昇であった。

表24 輸送機械工業 年別指数の推移(原指数 平成27年=100.0)

	平成27年	平成28年	平成29年	平成30年	平成31年	令和2年	令和3年	令和4年
生産	100.0	111.3	111.6	111.6	105.0	84.8	75.8	89.1
前年比(%)	-	11.3	0.3	0.0	△5.9	△19.2	△10.6	17.5
出荷	100.0	110.7	111.0	110.4	103.8	84.0	75.5	87.9
前年比(%)	-	10.7	0.3	△0.5	△6.0	△19.1	△10.1	16.4

表25 輸送機械工業 四半期別指数の推移(季節調整済指数 平成27年=100.0)

	令和2年				令和3年				令和4年			
	I期	II期	III期	IV期	I期	II期	III期	IV期	I期	II期	III期	IV期
生産	111.0	71.4	72.6	77.7	67.7	75.1	81.9	78.0	72.6	84.4	96.1	104.5
前期比(%)	8.2	△35.7	1.7	7.0	△12.9	10.9	9.1	△4.8	△6.9	16.3	13.9	8.7
出荷	108.7	71.4	72.8	76.4	67.9	75.0	81.2	77.3	72.2	83.6	94.5	102.4
前期比(%)	7.3	△34.3	2.0	4.9	△11.1	10.5	8.3	△4.8	△6.6	15.8	13.0	8.4

図18 輸送機械工業 年別指数(原指数)、四半期別指数(季節調整済指数)の推移

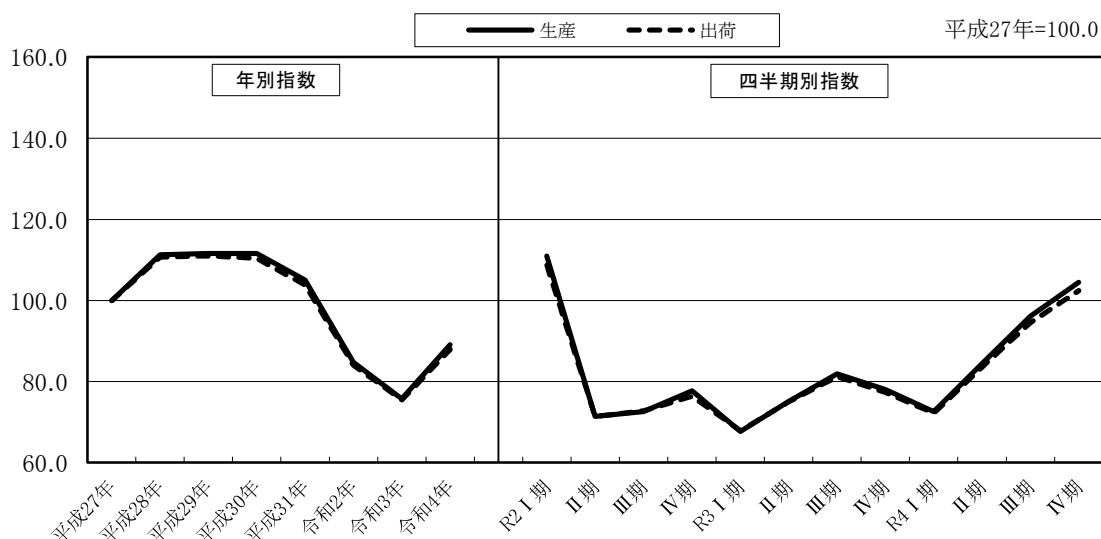

(9) 窯業・土石製品工業

	生産	出荷	在庫
ウェイト(品目数)	701.9 (20品目)	497.9 (20品目)	928.7 (18品目)

令和4年の状況(年別指数 原指数)

生産指数は、79.1で前年比12.8%の低下であった。

出荷指数は、75.2で前年比6.2%の低下であった。

在庫指数は、136.4で前年比25.0%の上昇であった。

表26 窯業・土石製品工業 年別指数の推移(原指数 平成27年=100.0)

	平成27年	平成28年	平成29年	平成30年	平成31年	令和2年	令和3年	令和4年
生産	100.0	96.7	99.3	90.8	87.7	87.4	90.7	79.1
前年比(%)	-	△ 3.3	2.7	△ 8.6	△ 3.4	△ 0.3	3.8	△ 12.8
出荷	100.0	96.5	95.2	90.7	87.9	81.1	80.2	75.2
前年比(%)	-	△ 3.5	△ 1.3	△ 4.7	△ 3.1	△ 7.7	△ 1.1	△ 6.2
在庫	100.0	113.5	109.4	141.4	148.7	130.3	109.1	136.4
前年比(%)	-	13.5	△ 3.6	29.3	5.2	△ 12.4	△ 16.3	25.0

表27 窯業・土石製品工業 四半期別指数の推移(季節調整済指数 平成27年=100.0)

	令和2年				令和3年				令和4年			
	I期	II期	III期	IV期	I期	II期	III期	IV期	I期	II期	III期	IV期
生産	95.8	85.6	81.8	86.5	88.0	90.7	93.2	91.1	77.3	83.0	81.3	75.5
前期比(%)	18.7	△ 10.6	△ 4.4	5.7	1.7	3.1	2.8	△ 2.3	△ 15.1	7.4	△ 2.0	△ 7.1
出荷	83.6	77.8	78.1	84.6	82.9	81.3	79.4	77.6	76.6	77.6	75.3	72.1
前期比(%)	3.6	△ 6.9	0.4	8.3	△ 2.0	△ 1.9	△ 2.3	△ 2.3	△ 1.3	1.3	△ 3.0	△ 4.2
在庫	131.3	133.7	131.3	124.6	110.8	104.2	105.7	115.9	121.4	127.2	141.7	154.8
前期比(%)	2.1	1.8	△ 1.8	△ 5.1	△ 11.1	△ 6.0	1.4	9.6	4.7	4.8	11.4	9.2

図19 窯業・土石製品工業 年別指数(原指数)、四半期別指数(季節調整済指数)の推移

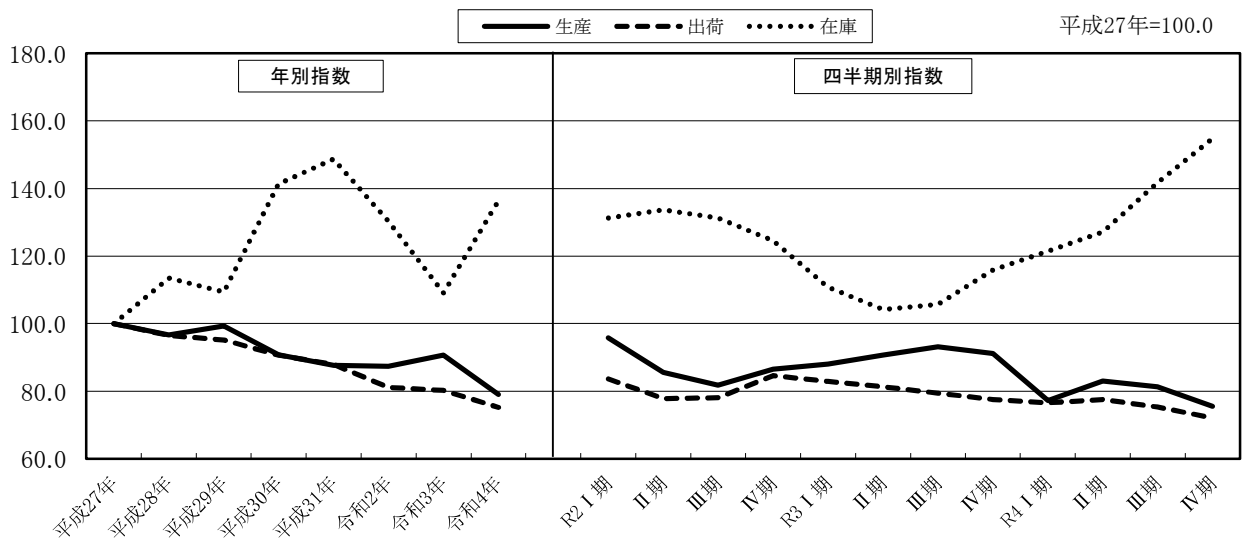

(10) 化学工業

	生産	出荷	在庫
ウェイト(品目数)	1101.7 (30品目)	941.0 (30品目)	1655.2 (28品目)

令和4年の状況(年別指数 原指数)

生産指数は、120.4 で前年比 9.7%の上昇であった。

出荷指数は、124.5 で前年比 9.3%の上昇であった。

在庫指数は、94.1 で前年比 7.8%の上昇であった。

表28 化学工業 年別指数の推移(原指数 平成27年=100.0)

	平成27年	平成28年	平成29年	平成30年	平成31年	令和2年	令和3年	令和4年
生産	100.0	108.6	110.9	106.6	106.6	112.2	109.8	120.4
前年比(%)	-	8.6	2.1	△ 3.9	0.0	5.3	△ 2.1	9.7
出荷	100.0	113.0	114.5	109.6	109.7	117.1	113.9	124.5
前年比(%)	-	13.0	1.3	△ 4.3	0.1	6.7	△ 2.7	9.3
在庫	100.0	97.2	85.9	83.6	91.4	95.1	87.3	94.1
前年比(%)	-	△ 2.8	△ 11.6	△ 2.7	9.3	4.0	△ 8.2	7.8

表29 化学工業 四半期別指数の推移(季節調整済指数 平成27年=100.0)

	令和2年				令和3年				令和4年			
	I期	II期	III期	IV期	I期	II期	III期	IV期	I期	II期	III期	IV期
生産	111.3	111.9	108.5	114.6	105.8	106.8	110.3	115.2	113.3	117.3	124.9	126.3
前期比(%)	8.5	0.5	△ 3.0	5.6	△ 7.7	0.9	3.3	4.4	△ 1.6	3.5	6.5	1.1
出荷	114.9	117.5	116.5	117.2	114.2	109.0	111.7	120.4	117.8	122.3	126.7	131.5
前期比(%)	8.3	2.3	△ 0.9	0.6	△ 2.6	△ 4.6	2.5	7.8	△ 2.2	3.8	3.6	3.8
在庫	96.5	95.9	92.9	94.9	89.0	85.2	84.7	90.2	90.1	87.1	96.7	101.9
前期比(%)	0.5	△ 0.6	△ 3.1	2.2	△ 6.2	△ 4.3	△ 0.6	6.5	△ 0.1	△ 3.3	11.0	5.4

図20 化学工業 年別指数(原指数)、四半期別指数(季節調整済指数)の推移

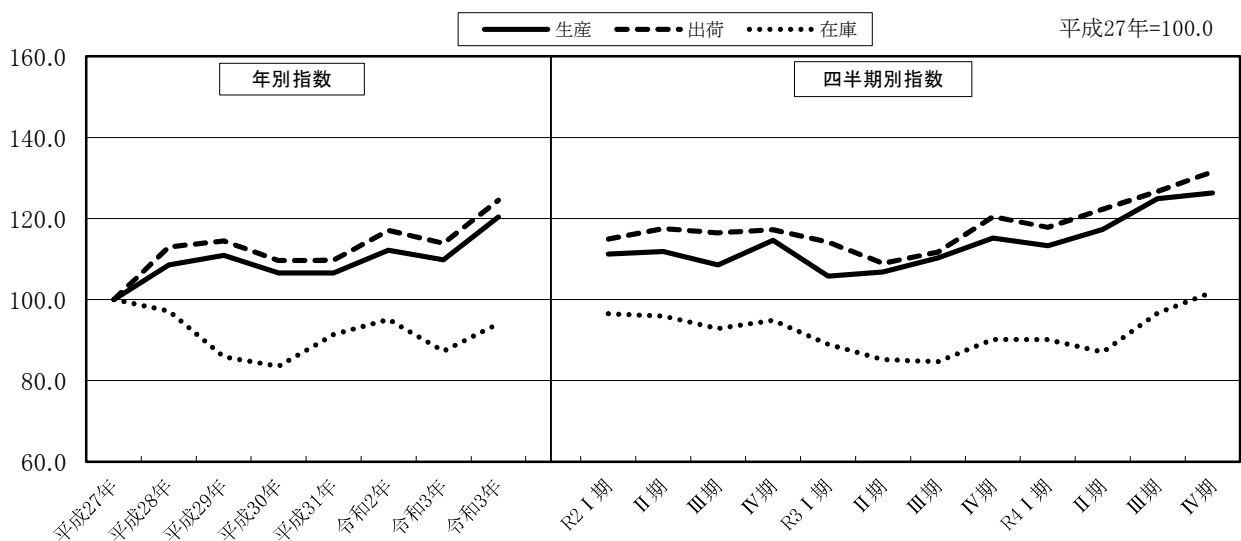

(11) プラスチック製品工業

	生産	出荷	在庫
ウェイト(品目数)	282.3 (8品目)	279.6 (8品目)	562.3 (6品目)

令和4年の状況(年別指数 原指数)

生産指数は、102.2 で前年比 3.8%の低下であった。

出荷指数は、82.5 で前年比 5.9%の低下であった。

在庫指数は、139.8 で前年比 6.3%の上昇であった。

表30 プラスチック製品工業 年別指数の推移(原指数 平成27年=100.0)

	平成27年	平成28年	平成29年	平成30年	平成31年	令和2年	令和3年	令和4年
生産	100.0	100.0	107.4	109.4	107.8	97.0	106.2	102.2
前年比(%)	-	0.0	7.4	1.9	△ 1.5	△ 10.0	9.5	△ 3.8
出荷	100.0	90.3	91.4	92.2	91.7	86.2	87.7	82.5
前年比(%)	-	△ 9.7	1.2	0.9	△ 0.5	△ 6.0	1.7	△ 5.9
在庫	100.0	111.6	122.8	127.3	143.7	134.5	131.5	139.8
前年比(%)	-	11.6	10.0	3.7	12.9	△ 6.4	△ 2.2	6.3

表31 プラスチック製品工業 四半期別指数の推移(季節調整済指数 平成27年=100.0)

	令和2年				令和3年				令和4年			
	I期	II期	III期	IV期	I期	II期	III期	IV期	I期	II期	III期	IV期
生産	103.6	83.9	97.0	103.5	104.6	108.7	107.2	103.8	100.3	105.0	100.8	102.2
前期比(%)	1.7	△ 19.0	15.6	6.7	1.1	3.9	△ 1.4	△ 3.2	△ 3.4	4.7	△ 4.0	1.4
出荷	87.6	78.3	87.0	90.3	87.3	90.0	87.0	86.5	79.2	84.3	84.3	81.9
前期比(%)	△ 1.4	△ 10.6	11.1	3.8	△ 3.3	3.1	△ 3.3	△ 0.6	△ 8.4	6.4	0.0	△ 2.8
在庫	148.6	135.6	125.7	127.8	128.0	132.7	136.2	129.1	139.7	150.5	139.1	130.0
前期比(%)	1.2	△ 8.7	△ 7.3	1.7	0.2	3.7	2.6	△ 5.2	8.2	7.7	△ 7.6	△ 6.5

図21 プラスチック製品工業 年別指数(原指数)、四半期別指数(季節調整済指数)の推移

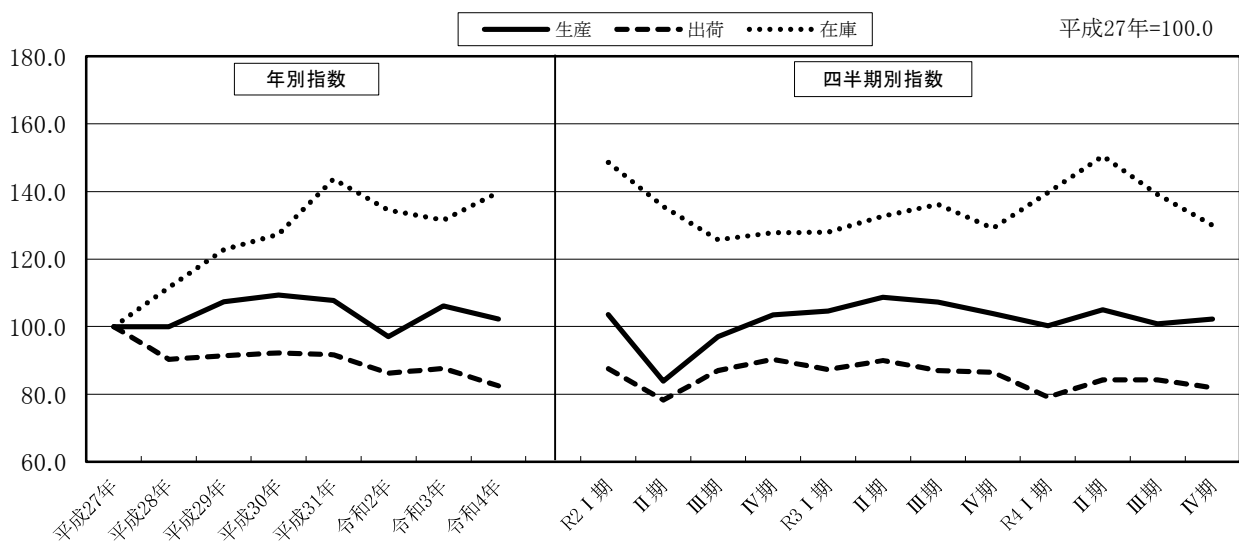

(12) パルプ・紙・紙加工品工業

	生産	出荷	在庫
ウェイト(品目数)	240.3 (7品目)	372.3 (7品目)	323.5 (7品目)

令和4年の状況(年別指数 原指数)

生産指数は、90.7で前年比 0.9%の低下であった。

出荷指数は、90.3で前年比 1.1%の低下であった。

在庫指数は、127.5で前年比 0.2%の低下であった。

表32 パルプ・紙・紙加工品工業 年別指数の推移(原指数 平成27年=100.0)

	平成27年	平成28年	平成29年	平成30年	平成31年	令和2年	令和3年	令和4年
生産	100.0	104.4	110.3	110.0	106.9	93.7	91.5	90.7
前年比(%)	-	4.4	5.7	△ 0.3	△ 2.8	△ 12.3	△ 2.3	△ 0.9
出荷	100.0	104.0	111.0	111.1	107.3	93.9	91.3	90.3
前年比(%)	-	4.0	6.7	0.1	△ 3.4	△ 12.5	△ 2.8	△ 1.1
在庫	100.0	114.9	120.3	117.4	131.5	133.1	127.8	127.5
前年比(%)	-	14.9	4.7	△ 2.4	12.0	1.2	△ 4.0	△ 0.2

表33 パルプ・紙・紙加工品工業 四半期別指数の推移(季節調整済指数 平成27年=100.0)

	令和2年				令和3年				令和4年			
	I期	II期	III期	IV期	I期	II期	III期	IV期	I期	II期	III期	IV期
生産	106.4	89.3	90.3	89.5	90.8	93.5	91.9	89.4	91.6	89.5	90.9	90.8
前期比(%)	2.5	△ 16.1	1.1	△ 0.9	1.5	3.0	△ 1.7	△ 2.7	2.5	△ 2.3	1.6	△ 0.1
出荷	105.5	89.7	90.6	90.3	91.7	94.0	91.0	88.8	92.4	91.0	90.3	88.4
前期比(%)	0.1	△ 15.0	1.0	△ 0.3	1.6	2.5	△ 3.2	△ 2.4	4.1	△ 1.5	△ 0.8	△ 2.1
在庫	132.3	128.8	135.7	134.9	131.0	123.3	126.8	129.7	128.9	127.4	122.4	131.6
前期比(%)	△ 3.2	△ 2.6	5.4	△ 0.6	△ 2.9	△ 5.9	2.8	2.3	△ 0.6	△ 1.2	△ 3.9	7.5

図22 パルプ・紙・紙加工品工業 年別指数(原指数)、四半期別指数(季節調整済指数)の推移

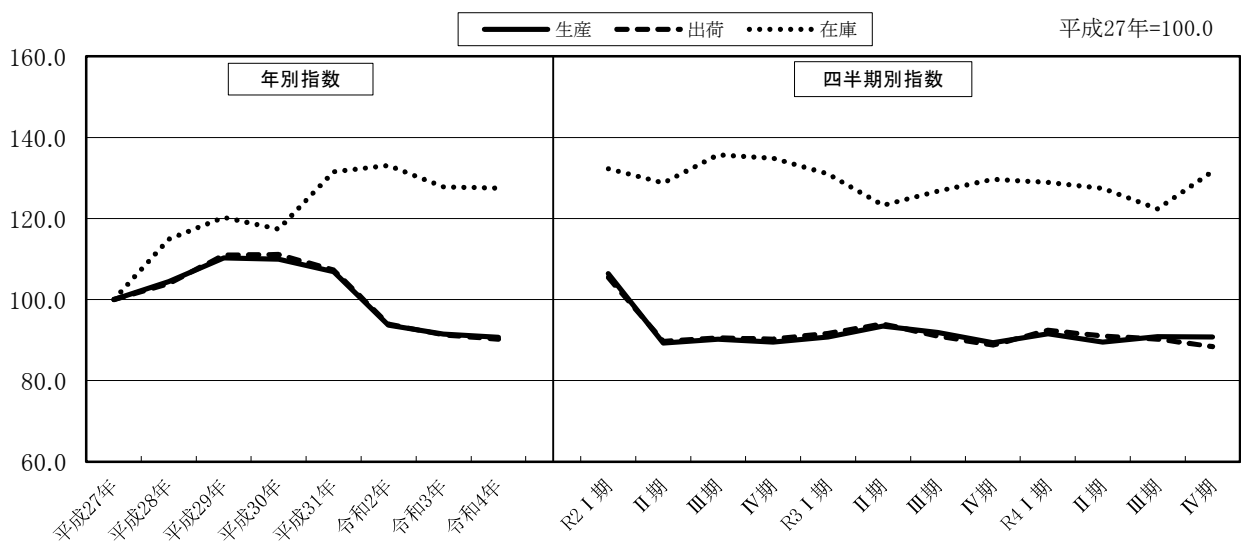

(13) 繊維工業

	生産	出荷	在庫
ウェイト(品目数)	195.2 (12品目)	112.1 (12品目)	197.6 (7品目)

令和4年の状況(年別指数 原指数)

生産指数は、71.5で前年比8.8%の低下であった。

出荷指数は、70.2で前年比1.3%の上昇であった。

在庫指数は、88.7で前年比10.4%の低下であった。

表34 繊維工業 年別指数の推移(原指数 平成27年=100.0)

	平成27年	平成28年	平成29年	平成30年	平成31年	令和2年	令和3年	令和4年
生産	100.0	92.1	89.9	83.4	81.9	71.7	78.4	71.5
前年比(%)	-	△7.9	△2.4	△7.2	△1.8	△12.5	9.3	△8.8
出荷	100.0	93.1	96.4	89.5	86.0	72.3	69.3	70.2
前年比(%)	-	△6.9	3.5	△7.2	△3.9	△15.9	△4.1	1.3
在庫	100.0	126.1	141.7	117.0	102.9	117.1	99.0	88.7
前年比(%)	-	26.1	12.4	△17.4	△12.1	13.8	△15.5	△10.4

表35 繊維工業 四半期別指数の推移(季節調整済指数 平成27年=100.0)

	令和2年				令和3年				令和4年			
	I期	II期	III期	IV期	I期	II期	III期	IV期	I期	II期	III期	IV期
生産	70.4	80.1	72.9	62.9	79.4	81.6	72.0	79.8	66.9	73.6	70.8	75.5
前期比(%)	△10.9	13.8	△9.0	△13.7	26.2	2.8	△11.8	10.8	△16.2	10.0	△3.8	6.6
出荷	77.3	82.6	62.6	66.8	67.7	70.0	68.3	71.1	67.6	71.0	71.0	71.4
前期比(%)	△7.1	6.9	△24.2	6.7	1.3	3.4	△2.4	4.1	△4.9	5.0	0.0	0.6
在庫	106.0	139.6	120.2	108.7	99.8	99.5	101.8	95.1	95.4	88.1	86.1	85.0
前期比(%)	3.7	31.7	△13.9	△9.6	△8.2	△0.3	2.3	△6.6	0.3	△7.7	△2.3	△1.3

図23 繊維工業 年別指数(原指数)、四半期別指数(季節調整済指数)の推移

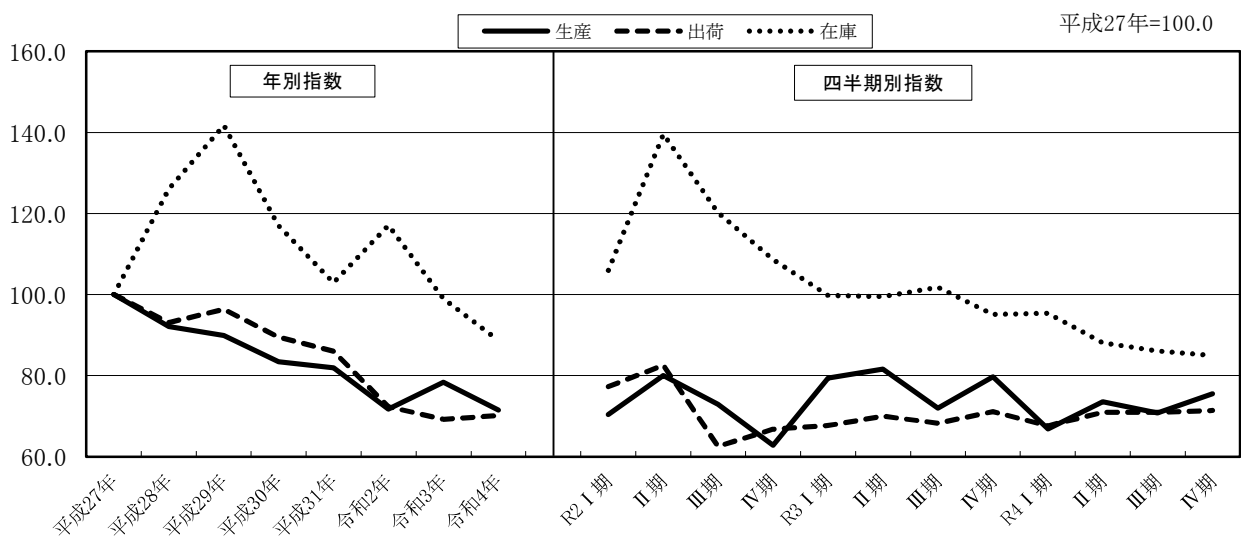

(14) 食料品工業

	生産	出荷	在庫
ウェイト(品目数)	794.2 (20品目)	688.3 (20品目)	248.4 (10品目)

令和4年の状況(年別指数 原指数)

生産指数は、77.6で前年比 3.3%の上昇であった。

出荷指数は、81.8で前年比 6.4%の上昇であった。

在庫指数は、86.5で前年比 2.2%の上昇であった。

表36 食料品工業 年別指数の推移(原指数 平成27年=100.0)

	平成27年	平成28年	平成29年	平成30年	平成31年	令和2年	令和3年	令和4年
生産	100.0	103.2	99.0	95.7	89.2	79.0	75.1	77.6
前年比(%)	-	3.2	△ 4.1	△ 3.3	△ 6.8	△ 11.4	△ 4.9	3.3
出荷	100.0	102.9	98.6	96.3	90.2	81.3	76.9	81.8
前年比(%)	-	2.9	△ 4.2	△ 2.3	△ 6.3	△ 9.9	△ 5.4	6.4
在庫	100.0	101.8	80.5	85.2	82.3	77.3	84.6	86.5
前年比(%)	-	1.8	△ 20.9	5.8	△ 3.4	△ 6.1	9.4	2.2

表37 食料品工業 四半期別指数の推移(季節調整済指数 平成27年=100.0)

	令和2年				令和3年				令和4年			
	I期	II期	III期	IV期	I期	II期	III期	IV期	I期	II期	III期	IV期
生産	85.0	75.8	80.2	76.5	69.3	75.6	75.3	79.5	74.6	77.8	80.2	77.1
前期比(%)	△ 1.8	△ 10.8	5.8	△ 4.6	△ 9.4	9.1	△ 0.4	5.6	△ 6.2	4.3	3.1	△ 3.9
出荷	85.8	78.7	83.0	78.4	71.3	77.4	77.0	81.4	76.7	81.2	85.1	83.3
前期比(%)	△ 2.5	△ 8.3	5.5	△ 5.5	△ 9.1	8.6	△ 0.5	5.7	△ 5.8	5.9	4.8	△ 2.1
在庫	74.5	85.4	72.6	77.5	95.8	88.1	81.9	69.4	100.2	72.3	83.2	83.4
前期比(%)	△ 8.3	14.6	△ 15.0	6.7	23.6	△ 8.0	△ 7.0	△ 15.3	44.4	△ 27.8	15.1	0.2

図24 食料品工業 年別指数(原指数)、四半期別指数(季節調整済指数)の推移

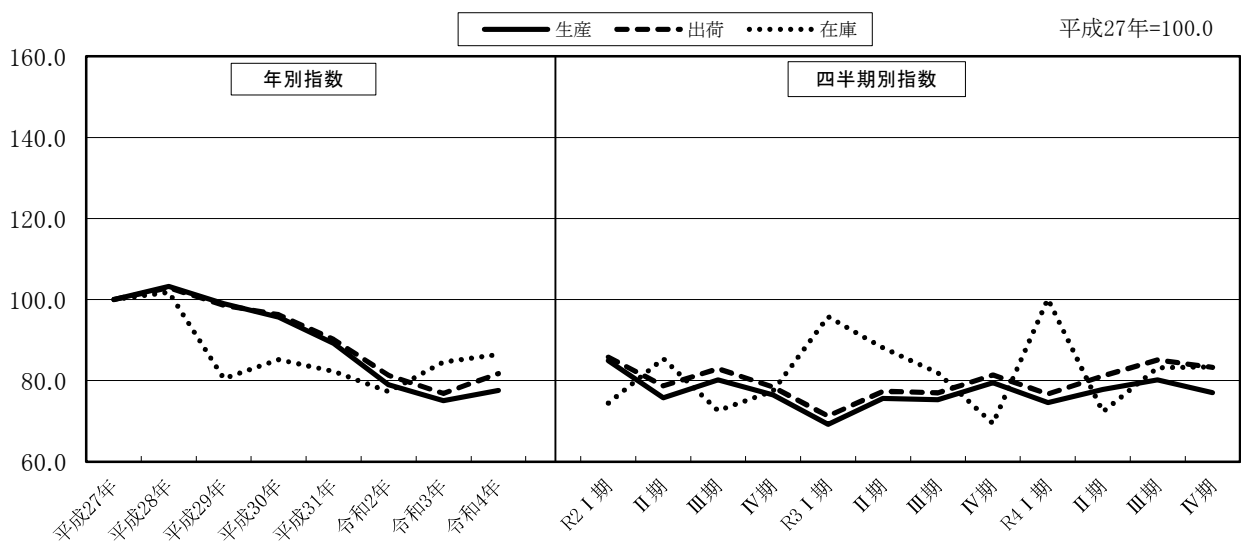

(15) ゴム、皮革製品工業

	生産	出荷	在庫
ウェイト(品目数)	705.0 (6品目)	514.2 (6品目)	190.9 (6品目)

令和4年の状況(年別指数 原指数)

生産指数は、87.8で前年比 5.2%の低下であった。

出荷指数は、87.2で前年比 7.4%の低下であった。

在庫指数は、85.7で前年比 7.0%の低下であった。

表38 ゴム、皮革製品工業 年別指数の推移(原指数 平成27年=100.0)

	平成27年	平成28年	平成29年	平成30年	平成31年	令和2年	令和3年	令和4年
生産	100.0	97.0	98.4	100.6	98.1	81.6	92.6	87.8
前年比(%)	-	△ 3.0	1.4	2.2	△ 2.5	△ 16.8	13.5	△ 5.2
出荷	100.0	98.7	101.3	104.0	99.1	84.4	94.2	87.2
前年比(%)	-	△ 1.3	2.6	2.7	△ 4.7	△ 14.8	11.6	△ 7.4
在庫	100.0	92.5	86.9	90.6	88.2	94.9	92.2	85.7
前年比(%)	-	△ 7.5	△ 6.1	4.3	△ 2.6	7.6	△ 2.8	△ 7.0

表39 ゴム、皮革製品工業 四半期別指数の推移(季節調整済指数 平成27年=100.0)

	令和2年				令和3年				令和4年			
	I期	II期	III期	IV期	I期	II期	III期	IV期	I期	II期	III期	IV期
生産	92.8	60.8	82.6	89.2	89.3	98.1	93.3	90.0	89.7	88.6	87.4	86.1
前期比(%)	△ 1.9	△ 34.5	35.9	8.0	0.1	9.9	△ 4.9	△ 3.5	△ 0.3	△ 1.2	△ 1.4	△ 1.5
出荷	92.2	63.2	85.2	94.9	94.3	100.8	93.8	88.1	89.4	88.1	86.7	85.5
前期比(%)	△ 2.6	△ 31.5	34.8	11.4	△ 0.6	6.9	△ 6.9	△ 6.1	1.5	△ 1.5	△ 1.6	△ 1.4
在庫	99.0	95.4	96.2	89.1	89.8	85.2	93.4	99.9	94.1	92.5	80.4	75.7
前期比(%)	8.6	△ 3.6	0.8	△ 7.4	0.8	△ 5.1	9.6	7.0	△ 5.8	△ 1.7	△ 13.1	△ 5.8

図25 ゴム、皮革製品工業 年別指数(原指数)、四半期別指数(季節調整済指数)の推移

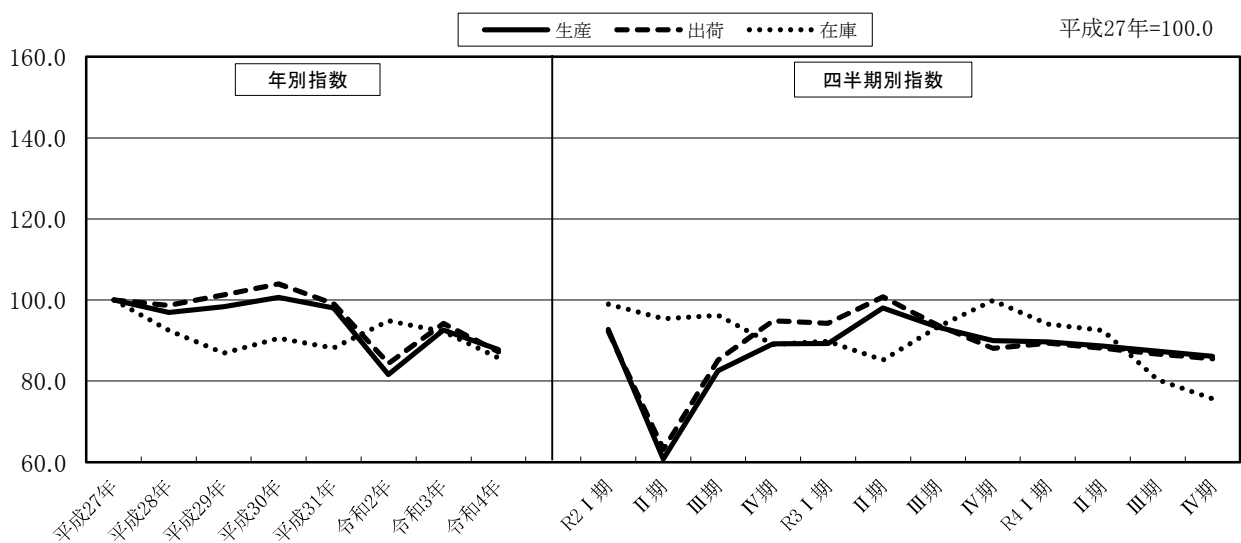

(16) 印刷業

	生 産	出 荷	在 庫
ウェイト(品目数)	13.8 (1品目)	89.9 (1品目)	-

令和4年の状況(年別指数 原指数)

生産指数は、114.7で前年比 2.5%の低下であった。

出荷指数は、114.7で前年比 2.5%の低下であった。

表40 印刷業 年別指数の推移(原指数 平成27年=100.0)

	平成27年	平成28年	平成29年	平成30年	平成31年	令和2年	令和3年	令和4年
生産	100.0	96.8	116.2	108.6	102.3	156.9	117.7	114.7
前年比(%)	-	△ 3.2	20.0	△ 6.5	△ 5.8	53.4	△ 25.0	△ 2.5
出荷	100.0	96.8	116.2	108.6	102.3	156.9	117.7	114.7
前年比(%)	-	△ 3.2	20.0	△ 6.5	△ 5.8	53.4	△ 25.0	△ 2.5

表41 印刷業 四半期別指数の推移(季節調整済指数 平成27年=100.0)

	令和2年				令和3年				令和4年			
	I期	II期	III期	IV期	I期	II期	III期	IV期	I期	II期	III期	IV期
生産	124.6	169.5	180.3	156.6	93.1	121.3	131.0	116.8	111.1	121.1	121.1	96.6
前期比(%)	28.1	36.0	6.4	△ 13.1	△ 40.5	30.3	8.0	△ 10.8	△ 4.9	9.0	0.0	△ 20.2
出荷	130.2	165.2	175.1	157.1	93.1	121.3	131.0	116.8	111.1	121.1	121.1	96.6
前期比(%)	33.7	26.9	6.0	△ 10.3	△ 40.7	30.3	8.0	△ 10.8	△ 4.9	9.0	0.0	△ 20.2

図26 印刷業 年別指数(原指数)、四半期別指数(季節調整済指数)の推移

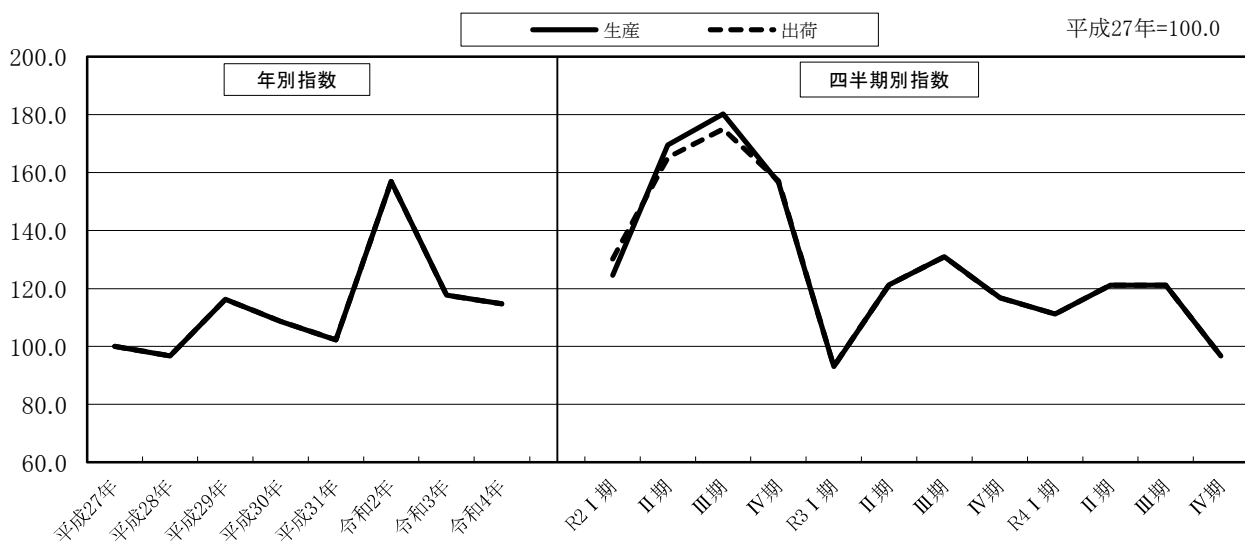

(17) 木材・木製品工業

	生産	出荷	在庫
ウェイト(品目数)	67.0 (2品目)	67.7 (2品目)	64.7 (2品目)

令和4年の状況(年別指数 原指数)

生産指数は、97.1で前年比10.0%の低下であった。

出荷指数は、94.8で前年比10.1%の低下であった。

在庫指数は、140.6で前年比13.8%の上昇であった。

表42 木材・木製品工業 年別指数の推移(原指数 平成27年=100.0)

	平成27年	平成28年	平成29年	平成30年	平成31年	令和2年	令和3年	令和4年
生産	100.0	99.3	94.1	106.3	102.6	93.9	108.0	97.1
前年比(%)	-	△ 0.7	△ 5.2	13.0	△ 3.5	△ 8.5	15.0	△ 10.1
出荷	100.0	98.1	94.0	104.0	101.4	94.3	105.4	94.8
前年比(%)	-	△ 1.9	△ 4.2	10.6	△ 2.5	△ 7.0	11.8	△ 10.1
在庫	100.0	105.0	100.5	108.7	123.5	130.6	123.5	140.6
前年比(%)	-	5.0	△ 4.3	8.2	13.6	5.7	△ 5.4	13.8

表43 木材・木製品工業 四半期別指数の推移(季節調整済指数 平成27年=100.0)

	令和2年				令和3年				令和4年			
	I期	II期	III期	IV期	I期	II期	III期	IV期	I期	II期	III期	IV期
生産	102.2	91.8	88.0	95.7	105.1	105.8	110.5	109.8	100.1	96.1	99.5	93.4
前期比(%)	7.5	△ 10.2	△ 4.1	8.8	9.8	0.7	4.4	△ 0.6	△ 8.8	△ 4.0	3.5	△ 6.1
出荷	97.5	90.9	86.4	102.4	103.5	108.9	102.6	105.7	95.1	92.8	96.1	96.0
前期比(%)	1.0	△ 6.8	△ 5.0	18.5	1.1	5.2	△ 5.8	3.0	△ 10.0	△ 2.4	3.6	△ 0.1
在庫	130.1	130.3	135.3	126.7	122.6	119.3	123.0	129.3	135.6	137.5	143.6	146.0
前期比(%)	6.6	0.2	3.8	△ 6.4	△ 3.2	△ 2.7	3.1	5.1	4.9	1.4	4.4	1.7

図27 木材・木製品工業 年別指数(原指数)、四半期別指数(季節調整済指数)の推移

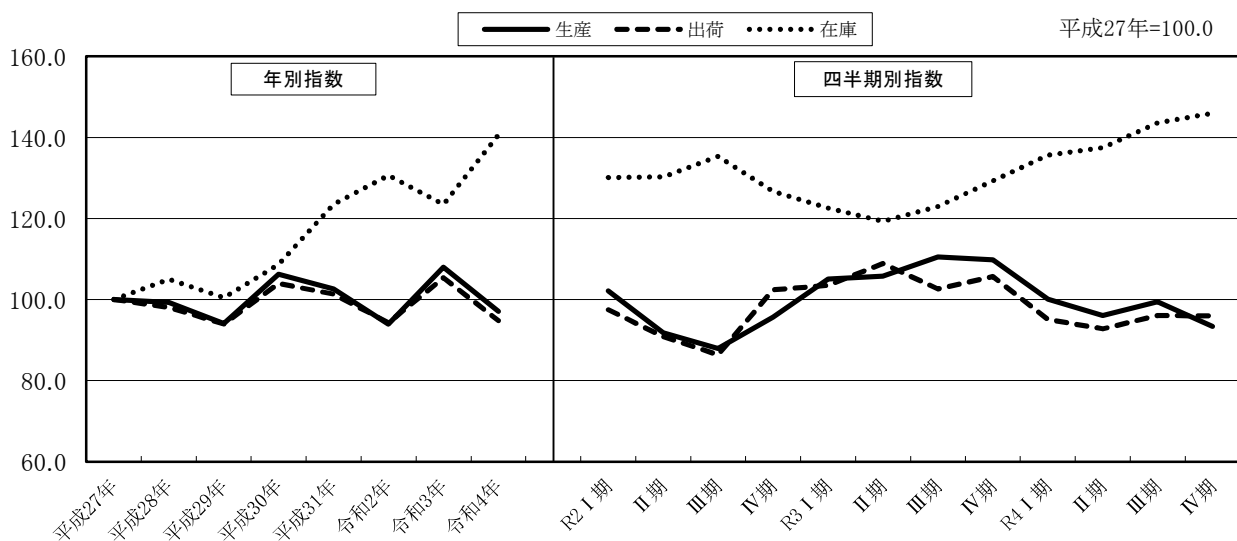

(18) その他製品工業

	生産	出荷	在庫
ウェイト(品目数)	76.0 (5品目)	76.3 (5品目)	27.6 (3品目)

令和4年の状況(年別指数 原指数)

生産指数は、86.7で前年比18.6%の上昇であった。

出荷指数は、83.3で前年比20.7%の上昇であった。

在庫指数は、891.3で前年比42.5%の上昇であった。

表44 その他製品工業 年別指数の推移(原指数 平成27年=100.0)

	平成27年	平成28年	平成29年	平成30年	平成31年	令和2年	令和3年	令和4年
生産	100.0	100.7	99.6	99.1	93.1	90.4	73.1	86.7
前年比(%)	-	0.7	△1.1	△0.5	△6.1	△2.9	△19.1	18.6
出荷	100.0	99.5	98.0	96.4	91.6	78.3	69.0	83.3
前年比(%)	-	△0.5	△1.5	△1.6	△5.0	△14.5	△11.9	20.7
在庫	100.0	96.2	93.2	101.2	122.8	532.8	625.4	891.3
前年比(%)	-	△3.8	△3.1	8.6	21.3	333.9	17.4	42.5

表45 その他製品工業 四半期別指数の推移(季節調整済指数 平成27年=100.0)

	令和2年				令和3年				令和4年			
	I期	II期	III期	IV期	I期	II期	III期	IV期	I期	II期	III期	IV期
生産	89.9	97.1	87.6	85.5	66.9	70.5	79.1	76.6	81.4	87.2	88.1	90.7
前期比(%)	6.6	8.0	△9.8	△2.4	△21.8	5.4	12.2	△3.2	6.3	7.1	1.0	3.0
出荷	85.2	73.0	77.5	74.9	78.9	63.7	65.2	64.1	79.7	78.7	81.7	92.1
前期比(%)	0.4	△14.3	6.2	△3.4	5.3	△19.3	2.4	△1.7	24.3	△1.3	3.8	12.7
在庫	165.5	334.0	721.9	869.1	618.6	456.8	621.7	742.0	833.7	890.7	910.1	906.9
前期比(%)	32.9	101.8	116.1	20.4	△28.8	△26.2	36.1	19.4	12.4	6.8	2.2	△0.4

図28 その他製品工業 年別指数(原指数)、四半期別指数(季節調整済指数)の推移

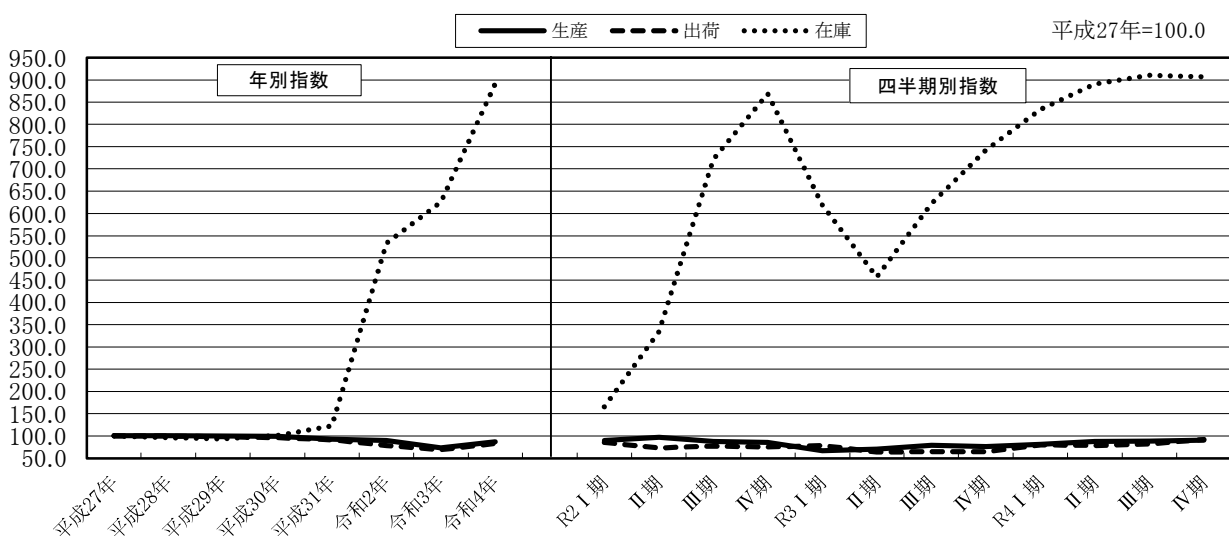

(19) 鉱業

	生産	出荷	在庫
ウェイト(品目数)	7.8 (1品目)	5.9 (1品目)	1.0 (1品目)

令和4年の状況(年別指数 原指数)

生産指数は、96.8で前年比 1.4%の低下であった。

出荷指数は、110.8で前年比 0.1%の上昇であった。

在庫指数は、124.1で前年比 0.5%の低下であった。

表46 鉱業 年別指数の推移(原指数 平成27年=100.0)

	平成27年	平成28年	平成29年	平成30年	平成31年	令和2年	令和3年	令和4年
生産	100.0	98.4	106.8	109.6	111.1	99.7	98.2	96.8
前年比(%)	-	△ 1.6	8.5	2.6	1.4	△ 10.3	△ 1.5	△ 1.4
出荷	100.0	103.8	113.0	118.0	116.3	101.6	110.7	110.8
前年比(%)	-	3.8	8.9	4.4	△ 1.4	△ 12.6	9.0	0.1
在庫	100.0	78.1	84.2	100.4	108.1	125.0	124.7	124.1
前年比(%)	-	△ 21.9	7.8	19.2	7.7	15.6	△ 0.2	△ 0.5

表47 鉱業 四半期別指数の推移(季節調整済指数 平成27年=100.0)

	令和2年				令和3年				令和4年			
	I期	II期	III期	IV期	I期	II期	III期	IV期	I期	II期	III期	IV期
生産	105.0	97.5	95.5	99.6	95.8	96.8	98.6	101.4	99.8	93.9	95.6	98.2
前期比(%)	△ 1.9	△ 7.1	△ 2.1	4.3	△ 3.8	1.0	1.9	2.8	△ 1.6	△ 5.9	1.8	2.7
出荷	108.3	98.8	98.6	102.1	103.5	108.6	114.4	116.3	112.6	109.6	109.7	111.4
前期比(%)	△ 3.0	△ 8.8	△ 0.2	3.5	1.4	4.9	5.3	1.7	△ 3.2	△ 2.7	0.1	1.5
在庫	122.9	130.6	127.4	119.0	124.0	128.7	124.1	121.7	121.0	120.7	126.4	128.3
前期比(%)	4.0	6.3	△ 2.5	△ 6.6	4.2	3.8	△ 3.6	△ 1.9	△ 0.6	△ 0.2	4.7	1.5

図29 鉱業 年別指数(原指数)、四半期別指数(季節調整済指数)の推移

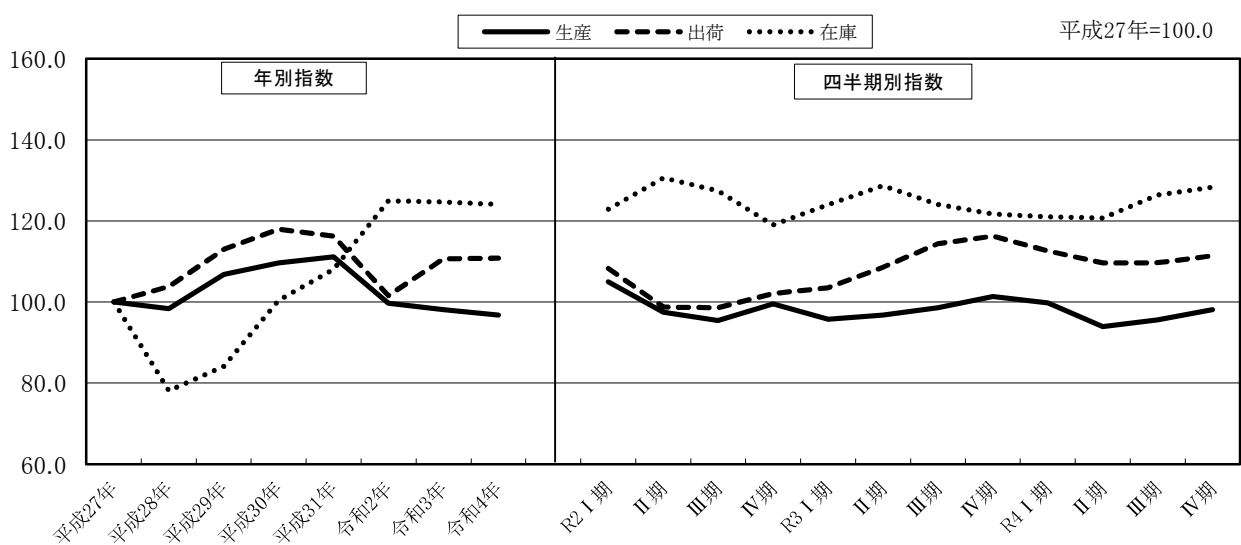

3 特殊分類別(財別)の動向

(1) 令和4年の概況

ア 最終需要財(表49)

生産指数は、年別(原指数)では81.3となり前年比2.4%低下した。

四半期別(季節調整済指数)では、第Ⅰ期及び第Ⅳ期が前年同期を下回り、第Ⅱ期及び第Ⅲ期が前期を上回った。

出荷指数は、年別では79.7となり前年比1.4%低下した。

四半期別では、第Ⅰ期が前期を下回り、第Ⅱ期、第Ⅲ期及び第Ⅳ期が前期を上回った。

在庫指数は、年別では136.5となり前年比9.9%上昇した。

四半期別では、全四半期で前期を上回った。

イ 生産財(表50)

生産指数は、年別では94.2となり前年比2.8%上昇した。

四半期別では、第Ⅱ期、第Ⅲ期及び第Ⅳ期が前期を上回り、第Ⅰ期が前期を下回った。

出荷指数は、年別では95.7となり前年比2.9%上昇した。

四半期別では、第Ⅱ期及び第Ⅲ期が前期を上回り、第Ⅰ期及び第Ⅳ期が前期を下回った。

在庫指数は、年別では110.5となり前年比9.8%上昇した。

四半期別では、第Ⅱ期、第Ⅲ期及び第Ⅳ期が前期を上回り、第Ⅰ期が前期を下回った。

表48 特殊分類別(財別)指数の推移(年別指数 原指数 平成27年=100.0)

	年別指数(原指数)								前年比(%)							寄与度	
	平成27年	平成28年	平成29年	平成30年	平成31年	令和2年	令和3年	令和4年	平成28年	平成29年	平成30年	平成31年	令和2年	令和3年	令和4年		令和4年
生 産	鉱工業	100.0	98.4	98.9	99.4	94.5	85.4	88.3	89.1	△ 1.6	0.5	0.5	△ 4.9	△ 9.6	3.4	0.9	
	最終需要財	100.0	94.8	91.9	92.7	88.8	84.3	83.3	81.3	△ 5.2	△ 3.1	0.9	△ 4.2	△ 5.1	△ 1.2	△ 2.4	△ 0.905
	投資財	100.0	94.4	93.7	101.4	95.3	92.0	93.1	84.6	△ 5.6	△ 0.7	8.2	△ 6.0	△ 3.5	1.2	△ 9.1	△ 1.705
	資本財	100.0	90.6	91.9	104.6	94.8	91.9	95.9	85.6	△ 9.4	1.4	13.8	△ 9.4	△ 3.1	4.4	△ 10.7	△ 1.374
	建設財	100.0	101.9	97.2	95.0	96.3	92.3	87.6	82.8	1.9	△ 4.6	△ 2.3	1.4	△ 4.2	△ 5.1	△ 5.5	△ 0.322
	消費財	100.0	95.0	90.6	85.8	83.6	78.1	75.5	78.7	△ 5.0	△ 4.6	△ 5.3	△ 2.6	△ 6.6	△ 3.3	4.2	0.806
	耐久消費財	100.0	68.1	56.2	55.8	55.6	43.1	44.0	42.2	△ 31.9	△ 17.5	△ 0.7	△ 0.4	△ 22.5	2.1	△ 4.1	△ 0.143
	非耐久消費財	100.0	107.5	106.4	99.6	96.6	94.2	90.1	95.5	7.5	△ 1.0	△ 6.4	△ 3.0	△ 2.5	△ 4.4	6.0	0.931
	生産財	100.0	100.8	103.5	103.8	98.3	86.2	91.6	94.2	0.8	2.7	0.3	△ 5.3	△ 12.3	6.3	2.8	1.768
	その他用生産財	100.0	101.7	104.1	104.2	98.5	85.4	91.4	94.8	1.7	2.4	0.1	△ 5.5	△ 13.3	7.0	3.7	2.123
出 荷	鉱工業	100.0	98.4	102.3	103.4	97.1	86.9	88.2	89.4	△ 1.6	4.0	1.1	△ 6.1	△ 10.5	1.5	1.4	
	最終需要財	100.0	95.3	93.2	93.2	90.8	84.7	80.8	79.7	△ 4.7	△ 2.2	0.0	△ 2.6	△ 6.7	△ 4.6	△ 1.4	△ 0.487
	投資財	100.0	95.2	97.1	103.2	99.5	92.9	91.3	82.3	△ 4.8	2.0	6.3	△ 3.6	△ 6.6	△ 1.7	△ 9.9	△ 1.763
	資本財	100.0	93.3	97.4	106.4	100.7	94.0	93.2	82.1	△ 6.7	4.4	9.2	△ 5.4	△ 6.7	△ 0.9	△ 11.9	△ 1.548
	建設財	100.0	100.0	96.4	95.4	96.6	90.3	86.5	82.8	0.0	△ 3.6	△ 1.0	1.3	△ 6.5	△ 4.2	△ 4.3	△ 0.208
	消費財	100.0	95.4	90.1	85.3	83.8	78.1	72.5	77.6	△ 4.6	△ 5.6	△ 5.3	△ 1.8	△ 6.8	△ 7.2	7.0	1.258
	耐久消費財	100.0	67.9	54.7	51.9	54.3	39.9	35.3	34.5	△ 32.1	△ 19.4	△ 5.1	4.6	△ 26.5	△ 11.5	△ 2.3	△ 0.068
	非耐久消費財	100.0	109.9	108.8	102.9	99.4	98.4	92.2	100.4	9.9	△ 1.0	△ 5.4	△ 3.4	△ 1.0	△ 6.3	8.9	1.323
	生産財	100.0	100.4	108.1	109.9	101.2	88.2	93.0	95.7	0.4	7.7	1.7	△ 7.9	△ 12.8	5.4	2.9	1.866
	その他用生産財	100.0	101.1	108.7	110.6	101.5	86.9	92.5	95.9	1.1	7.5	1.7	△ 8.2	△ 14.4	6.4	3.7	2.196
在 庫	鉱工業	100.0	107.8	94.8	98.7	116.6	114.8	105.8	116.3	7.8	△ 12.1	4.1	18.1	△ 1.5	△ 7.8	9.9	
	最終需要財	100.0	99.5	92.3	100.1	114.6	128.6	124.2	136.5	△ 0.5	△ 7.2	8.5	14.5	12.2	△ 3.4	9.9	2.579
	投資財	100.0	93.9	88.3	101.2	109.1	110.7	99.2	115.4	△ 6.1	△ 6.0	14.6	7.8	1.5	△ 10.4	16.3	1.251
	資本財	100.0	87.1	82.4	84.8	80.1	74.6	68.9	70.1	△ 12.9	△ 5.4	2.9	△ 5.5	△ 6.9	△ 7.6	1.7	0.027
	建設財	100.0	96.8	90.6	107.9	121.0	125.6	111.6	134.0	△ 3.2	△ 6.4	19.1	12.1	3.8	△ 11.1	20.1	1.225
	消費財	100.0	102.7	94.6	99.4	117.9	139.0	138.7	148.8	2.7	△ 7.9	5.1	18.6	17.9	△ 0.2	7.3	1.338
	耐久消費財	100.0	98.8	85.2	92.9	129.2	176.9	185.0	211.6	△ 1.2	△ 13.8	9.0	39.1	36.9	4.6	14.4	1.647
	非耐久消費財	100.0	106.1	102.9	105.1	107.9	105.8	98.2	93.7	6.1	△ 3.0	2.1	2.7	△ 1.9	△ 7.2	△ 4.6	△ 0.317
	生産財	100.0	110.2	95.5	98.4	117.2	110.8	100.6	110.5	10.2	△ 13.3	3.0	19.1	△ 5.5	△ 9.2	9.8	7.281
	その他用生産財	100.0	110.8	94.9	97.5	117.1	109.9	100.4	110.8	10.8	△ 14.4	2.7	20.1	△ 6.1	△ 8.6	10.4	7.263
在庫	100.0	99.0	106.4	114.5	118.5	128.0	105.4	104.9	△ 1.0	7.5	7.6	3.5	8.0	△ 17.7	△ 0.5	△ 0.019	

表49 最終需要財の推移(年別指数(原指数)、四半期別指数(季節調整済指数)、平成27年=100.0)

	年別指数(原指数)								四半期別指数(季節調整済指数)											
	平成27年	平成28年	平成29年	平成30年	平成31年	令和2年	令和3年	令和4年	令和2年				令和3年				令和4年			
									I期	II期	III期	IV期	I期	II期	III期	IV期	I期	II期	III期	IV期
生産	100.0	94.8	91.9	92.7	88.8	84.3	83.3	81.3	89.2	78.5	84.3	85.0	84.9	83.9	82.9	81.7	78.9	80.3	83.5	82.7
前年又は前期比(%)	—	△ 5.2	△ 3.1	0.9	△ 4.2	△ 5.1	△ 1.2	△ 2.4	3.2	△ 12.0	7.4	0.8	△ 0.1	△ 1.2	△ 1.2	△ 1.4	△ 3.4	1.8	4.0	△ 1.0
出荷	100.0	95.3	93.2	93.2	90.8	84.7	80.8	79.7	88.3	81.1	85.0	84.2	84.0	81.3	79.8	78.1	76.0	78.5	81.7	82.5
前年又は前期比(%)	—	△ 4.7	△ 2.2	0.0	△ 2.6	△ 6.7	△ 4.6	△ 1.4	△ 0.2	△ 8.2	4.8	△ 0.9	△ 0.2	△ 3.2	△ 1.8	△ 2.1	△ 2.7	3.3	4.1	1.0
在庫	100.0	99.5	92.3	100.1	114.6	128.6	124.2	136.5	127.3	131.6	128.4	127.3	123.5	122.4	125.4	125.3	133.4	133.8	139.3	139.5
前年又は前期比(%)	—	△ 0.5	△ 7.2	8.5	14.5	12.2	△ 3.4	9.9	5.6	3.4	△ 2.4	△ 0.9	△ 3.0	△ 0.9	2.5	△ 0.1	6.5	0.3	4.1	0.1

図30 最終需要財の推移(年別指数(原指数)、四半期別指数(季節調整済指数))



表50 生産財の推移(年別指数(原指数)、四半期別指数(季節調整済指数)、平成27年=100.0)

	年別指数(原指数)								四半期別指数(季節調整済指数)											
	平成27年	平成28年	平成29年	平成30年	平成31年	令和2年	令和3年	令和4年	令和2年				令和3年				令和4年			
									I期	II期	III期	IV期	I期	II期	III期	IV期	I期	II期	III期	IV期
生産	100.0	100.8	103.5	103.8	98.3	86.2	91.6	94.2	96.7	79.2	79.7	88.3	85.2	92.4	96.2	93.1	89.3	93.1	97.1	97.7
前年又は前期比(%)	—	0.8	2.7	0.3	△ 5.3	△ 12.3	△ 6.8	2.8	3.2	△ 18.1	0.6	10.8	△ 3.5	8.5	4.1	△ 3.2	△ 4.1	4.3	4.3	0.6
出荷	100.0	100.4	108.1	109.9	101.2	88.2	93.0	95.7	95.5	81.0	84.5	90.7	88.1	95.0	96.2	92.8	92.0	93.7	98.9	98.6
前年又は前期比(%)	—	0.4	7.7	1.7	△ 7.9	△ 12.8	5.4	2.9	2.4	△ 15.2	4.3	7.3	△ 2.9	7.8	1.3	△ 3.5	△ 0.9	1.8	5.5	△ 0.3
在庫	100.0	110.2	95.5	98.4	117.2	110.8	100.6	110.5	111.1	111.2	108.4	113.1	102.2	99.0	98.6	102.5	100.5	109.3	110.2	121.9
前年又は前期比(%)	—	10.2	△ 13.3	3.0	19.1	△ 5.5	△ 9.2	9.8	1.5	0.1	△ 2.5	4.3	△ 9.6	△ 3.1	△ 0.4	4.0	△ 2.0	8.8	0.8	10.6

図31 生産財の推移(年別指数(原指数)、四半期別指数(季節調整済指数))

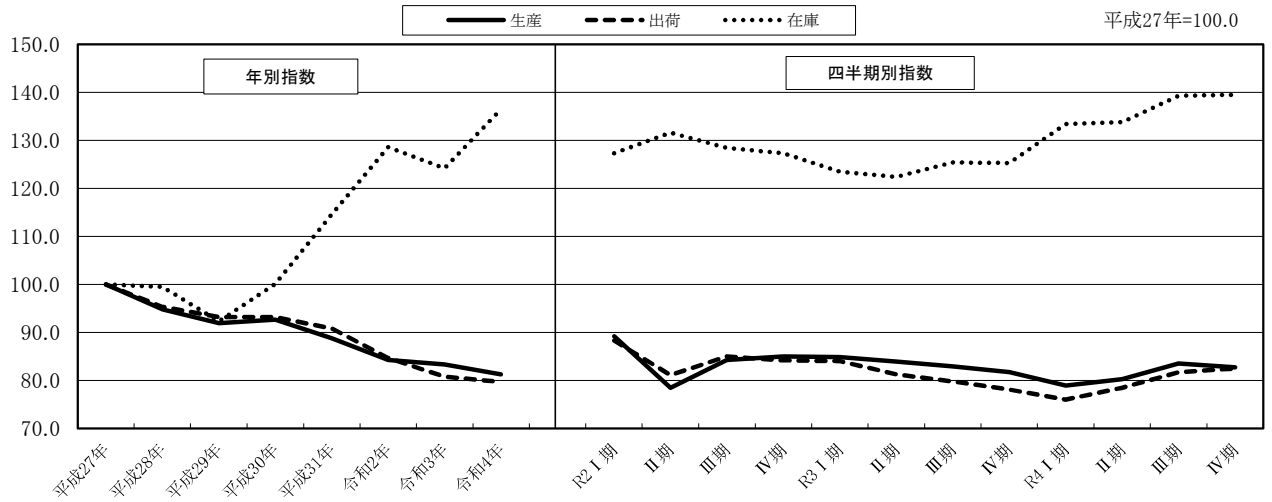
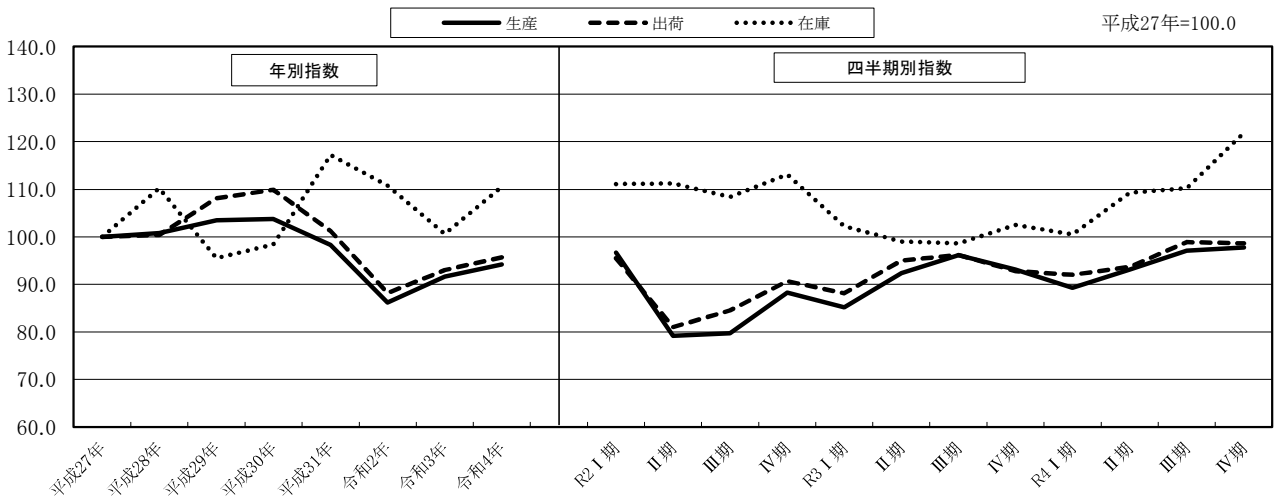

(2) 投資財(表 51)

生産指数は、年別では 84.6 となり前年比 9.1%低下した。

四半期別では、第 I 期及び第IV期が前期を下回り、第 II 期及び第III期が前期を上回った。

出荷指数は、年別では 82.3 となり前年比 9.9%低下した。

四半期別では、第 I 期、第III期及び第IV期が前期を下回り、第 II 期が前期を上回った。

在庫指数は、年別では 115.4 となり前年比 16.3%上昇した。

四半期別では、第 I 期、第 II 期及び第III期が前期を上回り、第IV期が前期を下回った。

ア 資本財(表 52)

投資財のうち資本財の生産指数は、年別では 85.6 となり前年比 10.7%低下した。

四半期別では、第 I 期及び第IV期が前期を下回り、第 II 期及び第III期が前期を上回った。

出荷指数は、年別では 82.1 となり前年比 11.9%低下した。

四半期別では、第 I 期、第III期及び第IV期が前期を下回り、第 II 期が前期を上回った。

在庫指数は、年別では 70.1 となり前年比 1.7%上昇した。

四半期別では、第 II 期及び第IV期が前期を上回り、第 I 期が前期を下回った。第III期は前期と同率であった。

イ 建設財(表 53)

投資財のうち建設財の生産指数は、年別では 82.8 となり前年比 5.5%低下した。

四半期別では、第 I 期及び第IV期が前期を下回り、第 II 期及び第III期が前期を上回った。

出荷指数は、年別では 82.8 となり前年比 4.3%低下した。

四半期別では、第IV期が前期を下回り、第 I 期、第 II 期及び第III期が前期を上回った。

在庫指数は、年別では 134.0 となり前年比 20.1%上昇した。

四半期別では、第 I 期、第 II 期及び第III期が前期を上回り、第IV期が前期を下回った。

表51 投資財の推移(年別指数(原指数)、四半期別指数(季節調整済指数)、平成27年=100.0)

	年別指数(原指数)								四半期別指数(季節調整済指数)											
	平成27年	平成28年	平成29年	平成30年	平成31年	令和2年	令和3年	令和4年	令和2年				令和3年				令和4年			
									I 期	II 期	III 期	IV 期	I 期	II 期	III 期	IV 期	I 期	II 期	III 期	IV 期
生産	100.0	94.4	93.7	101.4	95.3	92.0	93.1	84.6	97.1	84.0	91.9	95.6	97.8	94.5	93.2	86.4	83.6	84.9	86.3	84.1
前年又は前期比(%)	-	△ 5.6	△ 0.7	8.2	△ 6.0	△ 3.5	1.2	△ 9.1	6.2	△ 13.5	9.4	4.0	2.3	△ 3.4	△ 1.4	△ 7.3	△ 3.2	1.6	1.6	△ 2.5
出荷	100.0	95.2	97.1	103.2	99.5	92.9	91.3	82.3	98.0	85.2	92.5	95.9	96.5	94.0	90.3	82.9	80.7	83.4	83.0	81.9
前年又は前期比(%)	-	△ 4.8	2.0	6.3	△ 3.6	△ 6.6	△ 1.7	△ 9.9	1.3	△ 13.1	8.6	3.7	0.6	△ 2.6	△ 3.9	△ 8.2	△ 2.7	3.3	△ 0.5	△ 1.3
在庫	100.0	93.9	88.3	101.2	109.1	110.7	99.2	115.4	110.6	107.4	112.4	112.5	101.9	93.4	98.6	102.2	107.0	114.1	120.9	118.6
前年又は前期比(%)	-	△ 6.1	△ 6.0	14.6	7.8	1.5	△ 10.4	16.3	0.9	△ 2.9	4.7	0.1	△ 9.4	△ 8.3	5.6	3.7	4.7	6.6	6.0	△ 1.9

図32 投資財の推移(年別指数(原指数)、四半期別指数(季節調整済指数))



表52 資本財の推移(年別指数(原指数)、四半期別指数(季節調整済指数)、平成27年=100.0)

	年別指数(原指数)								四半期別指数(季節調整済指数)											
	平成27年	平成28年	平成29年	平成30年	平成31年	令和2年	令和3年	令和4年	令和2年				令和3年				令和4年			
									I期	II期	III期	IV期	I期	II期	III期	IV期	I期	II期	III期	IV期
生産	100.0	90.6	91.9	104.6	94.8	91.9	95.9	85.6	97.7	82.2	92.6	96.2	99.4	98.0	96.5	88.0	84.6	86.0	86.6	84.8
前年又は前期比(%)	—	△ 9.4	1.4	13.8	△ 9.4	△ 3.1	4.4	△ 10.7	7.7	△ 15.9	12.7	3.9	3.3	△ 1.4	△ 1.5	△ 8.8	△ 3.9	1.7	0.7	△ 2.1
出荷	100.0	93.3	97.4	106.4	100.7	94.0	93.2	82.1	99.7	84.9	94.4	97.2	97.6	97.4	92.5	83.0	80.4	84.2	82.3	81.1
前年又は前期比(%)	—	△ 6.7	4.4	9.2	△ 5.4	△ 6.7	△ 0.9	△ 11.9	0.8	△ 14.8	11.2	3.0	0.4	△ 0.2	△ 5.0	△ 10.3	△ 3.1	4.7	△ 2.3	△ 1.5
在庫	100.0	87.1	82.4	84.8	80.1	74.6	68.9	70.1	86.0	74.3	68.3	70.0	71.7	71.0	68.1	64.9	64.3	71.3	71.3	74.0
前年又は前期比(%)	—	△ 12.9	△ 5.4	2.9	△ 5.5	△ 6.9	△ 7.6	1.7	12.4	△ 13.6	△ 8.1	2.5	2.4	△ 1.0	△ 4.1	△ 4.7	△ 0.9	10.9	0.0	3.8

図33 資本財の推移(年別指数(原指数)、四半期別指数(季節調整済指数))

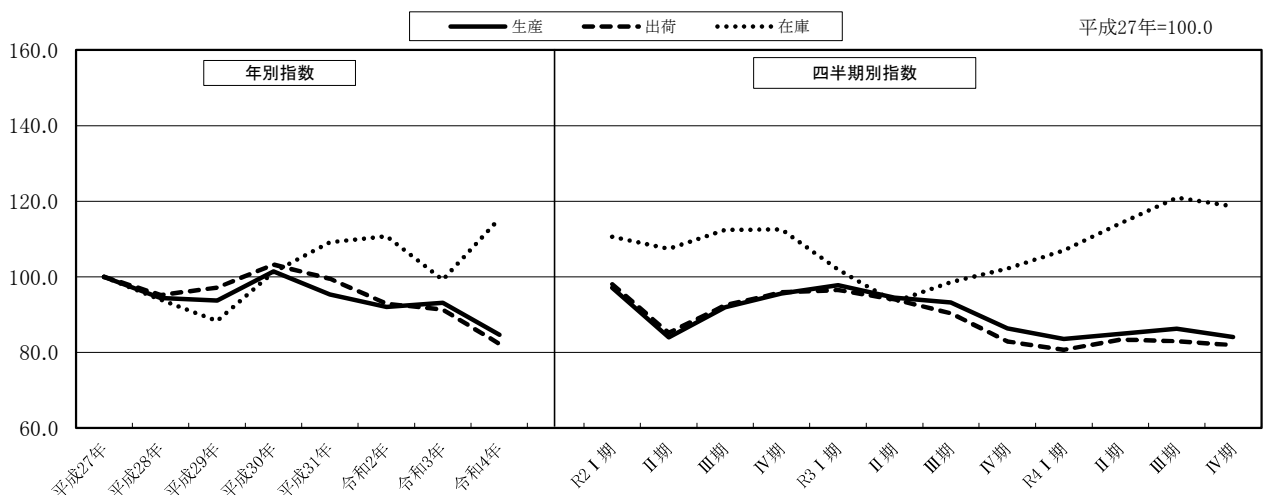

表53 建設財の推移(年別指数(原指数)、四半期別指数(季節調整済指数)、平成27年=100.0)

	年別指数(原指数)								四半期別指数(季節調整済指数)											
	平成27年	平成28年	平成29年	平成30年	平成31年	令和2年	令和3年	令和4年	令和2年				令和3年				令和4年			
									I期	II期	III期	IV期	I期	II期	III期	IV期	I期	II期	III期	IV期
生産	100.0	101.9	97.2	95.0	96.3	92.3	87.6	82.8	95.1	87.2	89.4	96.0	92.0	88.9	87.2	83.3	81.2	83.7	86.1	81.3
前年又は前期比(%)	—	1.9	△ 4.6	△ 2.3	1.4	△ 4.2	△ 5.1	△ 5.5	1.2	△ 8.3	2.5	7.4	△ 4.2	△ 3.4	△ 1.9	△ 4.5	△ 2.5	3.1	2.9	△ 5.6
出荷	100.0	100.0	96.4	95.4	96.6	90.3	86.5	82.8	93.6	86.3	88.2	92.3	92.5	87.8	84.6	81.8	81.9	83.0	84.2	82.8
前年又は前期比(%)	—	0.0	△ 3.6	△ 1.0	1.3	△ 6.5	△ 4.2	△ 4.3	2.7	△ 7.8	2.2	4.6	0.2	△ 5.1	△ 3.6	△ 3.3	0.1	1.3	1.4	△ 1.7
在庫	100.0	96.8	90.6	107.9	121.0	125.6	111.6	134.0	121.2	121.2	130.6	129.2	114.3	102.4	111.3	117.7	125.0	132.0	141.1	136.7
前年又は前期比(%)	—	△ 3.2	△ 6.4	19.1	12.1	3.8	△ 11.1	20.1	△ 1.5	0.0	7.8	△ 1.1	△ 11.5	△ 10.4	8.7	5.8	6.2	5.6	6.9	△ 3.1

図34 建設財の推移(年別指数(原指数)、四半期別指数(季節調整済指数))

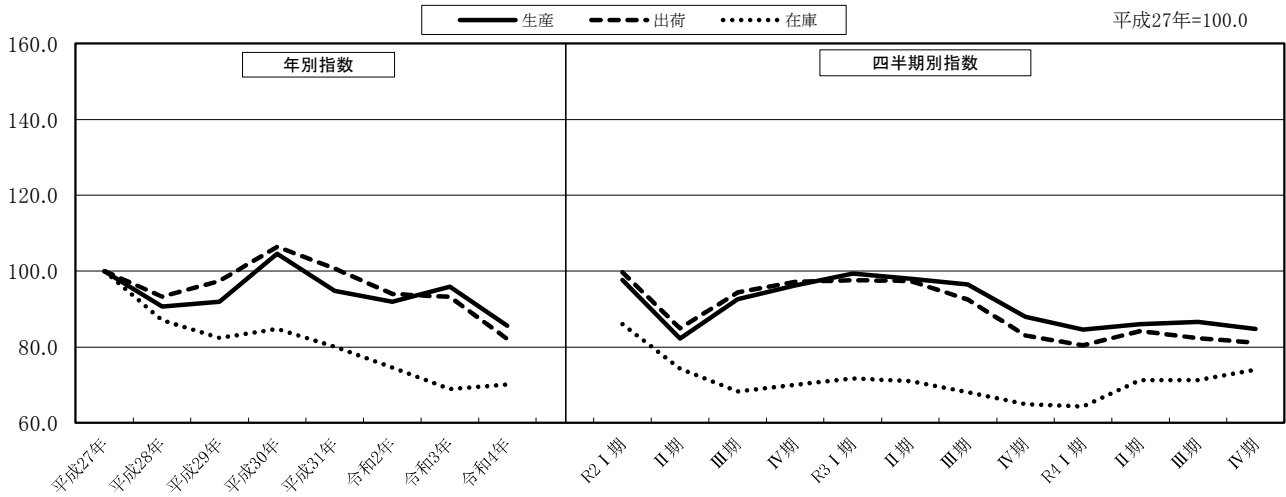
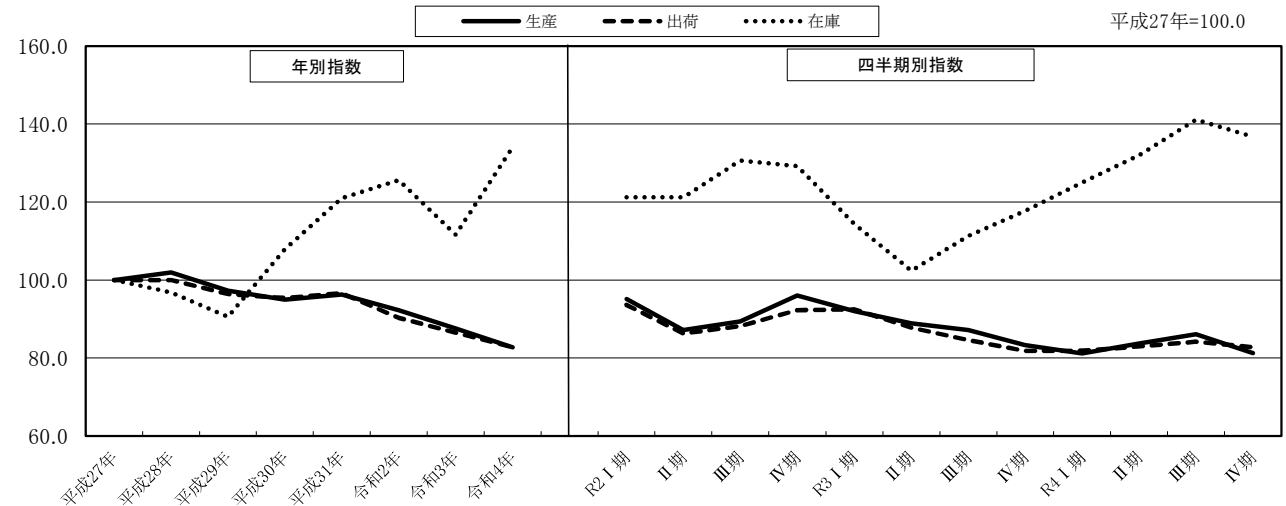

(3) 消費財 (表 54)

生産指数は、年別では 78.7 となり前年比 4.2%上昇した。

四半期別では、第Ⅱ期、第Ⅲ期及び第Ⅳ期が前期を上回り、第Ⅰ期が前期を下回った。

出荷指数は、年別では 77.6 となり前年比 7.0%上昇した。

四半期別では、第Ⅱ期、第Ⅲ期及び第Ⅳ期が前期を上回り、第Ⅰ期が前期を下回った。

在庫指数は、年別では 148.8 となり前年比 7.3%上昇した。

四半期別では、第Ⅰ期、第Ⅲ期及び第Ⅳ期が前期を上回り、第Ⅱ期が前期を下回った。

ア 耐久消費財 (表 55)

消費財のうち耐久消費財の生産指数は、年別では 42.2 となり前年比 4.1%低下した。

四半期別では、第Ⅰ期と第Ⅱ期が前期を下回り、第Ⅲ期と第Ⅳ期が前期を上回った。

出荷指数は、年別では 34.5 となり前年比 2.3%低下した。

四半期別では、第Ⅰ期が前期を下回り、第Ⅱ期、第Ⅲ期及び第Ⅳ期が前期を上回った。

在庫指数は、年別では 211.6 となり前年比 14.4%上昇した。

四半期別では、全四半期で前期を上回った。

イ 非耐久消費財 (表 56)

消費財のうち非耐久消費財の生産指数は、年別では 95.5 となり前年比 6.0%上昇した。

四半期別では、第Ⅱ期及び第Ⅲ期が前期を上回り、第Ⅰ期及び第Ⅳ期が前期を下回った。

出荷指数は、年別では 100.4 となり前年比 8.9%上昇した。

四半期別では、第Ⅱ期、第Ⅲ期及び第Ⅳ期が前期を上回り、第Ⅰ期が前期を下回った。

在庫指数は、年別では 93.7 となり前年比 4.6%低下した。

四半期別では、第Ⅱ期が前期を下回り、第Ⅰ期、第Ⅲ期及び第Ⅳ期が前期を上回った。

表54 消費財の推移(年別指数(原指数)、四半期別指数(季節調整済指数)、平成27年=100.0)

	年別指数(原指数)								四半期別指数(季節調整済指数)											
	平成27年	平成28年	平成29年	平成30年	平成31年	令和2年	令和3年	令和4年	令和2年				令和3年				令和4年			
									I期	II期	III期	IV期	I期	II期	III期	IV期	I期	II期	III期	IV期
生産	100.0	95.0	90.6	85.8	83.6	78.1	75.5	78.7	83.3	74.3	78.3	76.2	75.2	75.2	74.4	77.7	75.5	76.2	81.1	81.6
前年又は前期比(%)	—	△ 5.0	△ 4.6	△ 5.3	△ 2.6	△ 6.6	△ 3.3	4.2	2.0	△ 10.8	5.4	△ 2.7	△ 1.3	0.0	△ 1.1	4.4	△ 2.8	0.9	6.4	0.6
出荷	100.0	95.4	90.1	85.3	83.8	78.1	72.5	77.6	80.8	77.2	78.6	75.7	73.8	71.8	70.6	74.3	72.5	74.9	80.3	82.0
前年又は前期比(%)	—	△ 4.6	△ 5.6	△ 5.3	△ 1.8	△ 6.8	△ 7.2	7.0	△ 1.2	△ 4.5	1.8	△ 3.7	△ 2.5	△ 2.7	△ 1.7	5.2	△ 2.4	3.3	7.2	2.1
在庫	100.0	102.7	94.6	99.4	117.9	139.0	138.7	148.8	136.8	146.4	137.9	135.5	135.7	140.3	141.1	138.2	148.2	145.4	150.1	151.6
前年又は前期比(%)	—	2.7	△ 7.9	5.1	18.6	17.9	△ 0.2	7.3	8.1	7.0	△ 5.8	△ 1.7	0.1	3.4	0.6	△ 2.1	7.2	△ 1.9	3.2	1.0

図35 消費財の推移(年別指数(原指数)、四半期別指数(季節調整済指数))



表55 耐久消費財の推移(年別指数(原指数)、四半期別指数(季節調整済指数)、平成27年=100.0)

	年別指数(原指数)								四半期別指数(季節調整済指数)											
	平成27年	平成28年	平成29年	平成30年	平成31年	令和2年	令和3年	令和4年	令和2年				令和3年				令和4年			
									I期	II期	III期	IV期	I期	II期	III期	IV期	I期	II期	III期	IV期
生産	100.0	68.1	56.2	55.8	55.6	43.1	44.0	42.2	53.1	34.9	40.4	43.6	44.3	47.0	43.9	41.1	41.0	40.4	42.0	45.3
前年又は前期比(%)	—	△ 31.9	△ 17.5	△ 0.7	△ 0.4	△ 22.5	2.1	△ 4.1	△ 5.7	△ 34.3	15.8	7.9	1.6	6.1	△ 6.6	△ 6.4	△ 0.2	△ 1.5	4.0	7.9
出荷	100.0	67.9	54.7	51.9	54.3	39.9	35.3	34.5	46.2	35.3	38.0	40.0	39.5	39.0	33.0	30.7	29.7	31.6	36.1	39.9
前年又は前期比(%)	—	△ 32.1	△ 19.4	△ 5.1	4.6	△ 26.5	△ 11.5	△ 2.3	△ 14.6	△ 23.6	7.6	5.3	△ 1.3	△ 1.3	△ 15.4	△ 7.0	△ 3.3	6.4	14.2	10.5
在庫	100.0	98.8	85.2	92.9	129.2	176.9	185.0	211.6	168.7	182.3	178.3	178.9	175.8	179.3	187.8	197.7	204.5	209.6	214.6	218.0
前年又は前期比(%)	—	△ 1.2	△ 13.8	9.0	39.1	36.9	4.6	14.4	15.5	8.1	△ 2.2	0.3	△ 1.7	2.0	4.7	5.3	3.4	2.5	2.4	1.6

図36 耐久消費財の推移(年別指数(原指数)、四半期別指数(季節調整済指数))

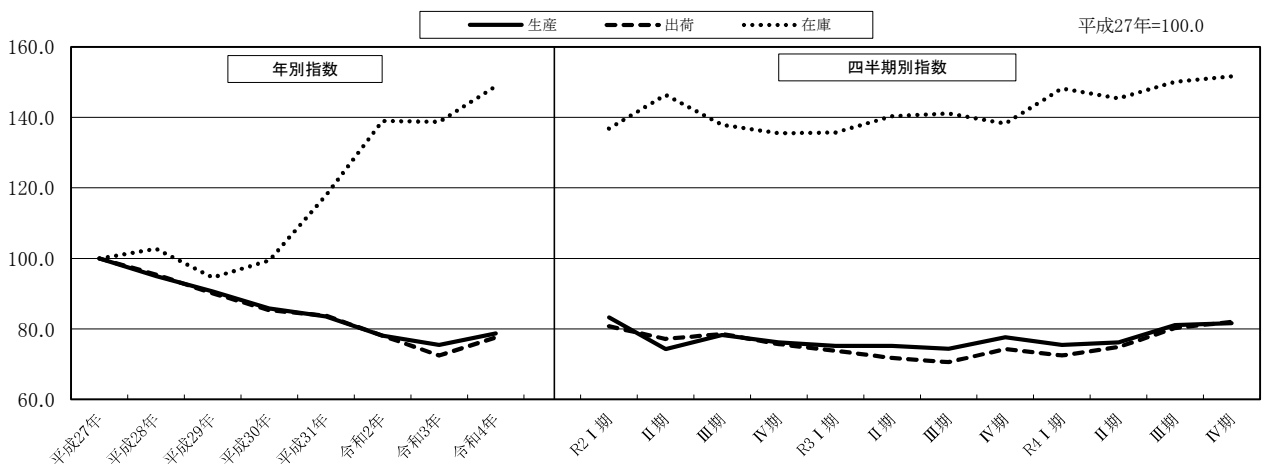

表56 非耐久消費財の推移(年別指数(原指数)、四半期別指数(季節調整済指数)、平成27年=100.0)

	年別指数(原指数)								四半期別指数(季節調整済指数)											
	平成27年	平成28年	平成29年	平成30年	平成31年	令和2年	令和3年	令和4年	平成2年				令和3年				令和4年			
									I期	II期	III期	IV期	I期	II期	III期	IV期	I期	II期	III期	IV期
生産	100.0	107.5	106.4	99.6	96.6	94.2	90.1	95.5	97.9	91.8	95.0	91.3	90.0	88.3	88.2	94.2	91.7	93.1	99.0	97.8
前年又は前期比(%)	—	7.5	△ 1.0	△ 6.4	△ 3.0	△ 2.5	△ 4.4	6.0	4.6	△ 6.2	3.5	△ 3.9	△ 1.4	△ 1.9	△ 0.1	6.8	△ 2.7	1.5	6.3	△ 1.2
出荷	100.0	109.9	108.8	102.9	99.4	98.4	92.2	100.4	99.8	98.4	99.6	94.6	92.0	89.4	90.7	96.9	95.3	97.6	103.4	104.5
前年又は前期比(%)	—	9.9	△ 1.0	△ 5.4	△ 3.4	△ 1.0	△ 6.3	8.9	2.8	△ 1.4	1.2	△ 5.0	△ 2.7	△ 2.8	1.5	6.8	△ 1.7	2.4	5.9	1.1
在庫	100.0	106.1	102.9	105.1	107.9	105.8	98.2	93.7	110.1	113.7	100.6	99.0	101.3	104.8	99.4	88.0	99.2	87.1	93.1	94.3
前年又は前期比(%)	—	6.1	△ 3.0	2.1	2.7	△ 1.9	△ 7.2	△ 4.6	△ 0.5	3.3	△ 11.5	△ 1.6	2.3	3.5	△ 5.2	△ 11.5	12.7	△ 12.2	6.9	1.3

図37 非耐久消費財の推移(年別指数(原指数)、四半期別指数(季節調整済指数))

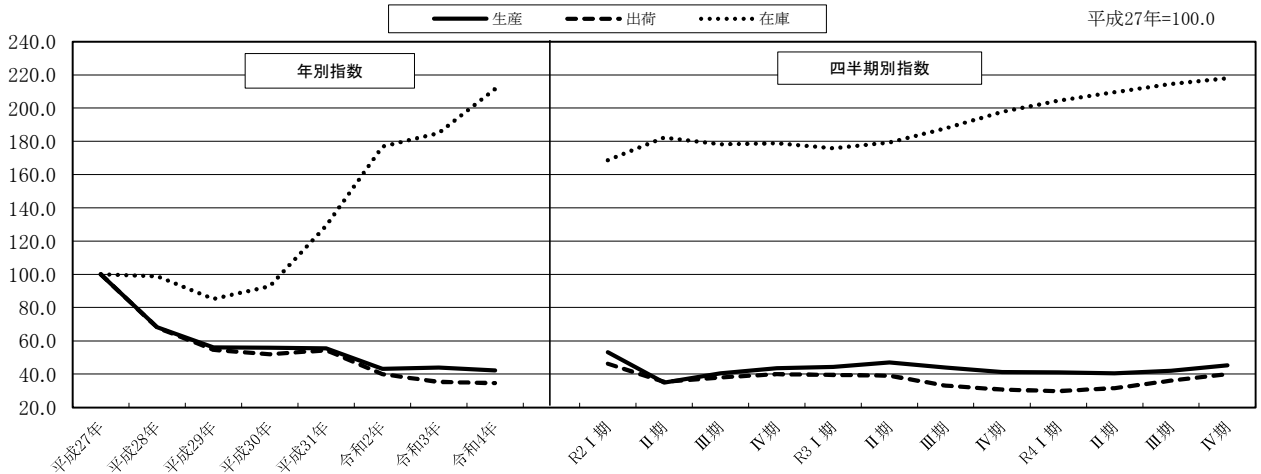
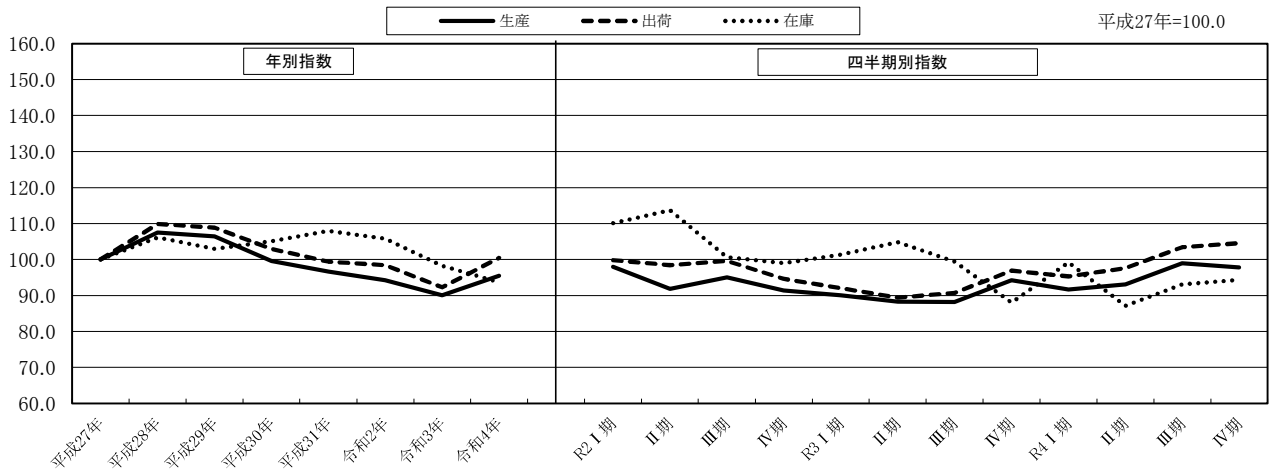

IV 統計表

1 原指数 平成27年=100

第1表 業種別生産指数(付加価値額ウエイト):原指数

業種分類 時系列	業種分類											
	鉱工業	製造工業	鉄鋼業	非鉄金属工業	金属製品工業	汎用・生産用・業務用機械工業	電気機械工業	情報通信機械工業	電子部品・デバイス工業	輸送機械工業	窯業・土石製品工業	化学工業
品目数	208	207	5	9	6	27	16	14	10	9	20	30
ウエイト	10000.0	9992.2	236.4	522.8	318.9	1353.9	394.1	932.6	885.6	1170.5	701.9	1101.7
平成30年平均	99.4	99.4	105.1	94.6	126.0	105.8	114.5	56.7	100.2	111.6	90.8	106.6
平成31年平均	94.5	94.5	98.5	85.0	115.0	95.2	121.9	51.1	96.7	105.0	87.7	106.6
令和2年平均	85.4	85.4	77.3	84.5	100.8	84.3	109.6	38.6	92.4	84.8	87.4	112.2
令和3年平均	88.3	88.3	94.0	80.9	115.3	91.4	124.8	33.4	109.4	75.8	90.7	109.8
令和4年平均	89.1	89.1	88.0	90.3	111.2	85.7	110.1	35.5	111.2	89.1	79.1	120.4
前年比(%)	0.9	0.9	△ 6.4	11.6	△ 3.6	△ 6.2	△ 11.8	6.3	1.6	17.5	△ 12.8	9.7
平成30年1月	93.4	93.4	92.4	99.3	117.6	100.3	123.7	56.5	92.3	105.2	94.8	102.1
2月	97.5	97.5	106.4	97.3	121.1	104.3	111.6	61.0	90.1	112.3	91.8	111.9
3月	107.8	107.8	114.3	104.7	129.8	112.7	126.9	89.0	98.4	128.9	80.3	117.6
4月	93.1	93.1	105.7	100.7	127.1	99.4	111.0	48.3	93.9	99.7	74.9	90.3
5月	97.2	97.1	97.4	106.9	122.3	111.8	113.7	50.2	94.8	99.6	71.6	115.2
6月	100.7	100.7	110.0	94.1	130.3	105.2	120.5	54.4	100.6	111.8	84.0	108.3
7月	102.2	102.2	110.8	88.6	136.5	107.8	105.3	55.6	105.5	110.5	100.3	106.6
8月	94.3	94.3	92.4	94.3	119.6	103.8	98.6	50.1	98.5	92.6	97.0	107.8
9月	96.9	96.9	108.3	88.8	126.5	100.8	109.1	54.8	103.7	110.7	95.3	98.9
10月	105.2	105.2	115.8	87.8	135.6	120.5	122.2	54.8	108.4	113.3	105.8	112.7
11月	99.7	99.7	109.3	79.0	130.4	106.4	115.7	50.7	107.4	105.7	102.3	101.4
12月	104.6	104.6	98.6	93.7	114.8	96.8	115.8	54.7	108.5	149.3	92.0	106.9
平成31年1月	93.3	93.3	93.9	89.5	106.5	99.9	111.3	41.3	103.4	123.7	91.1	104.0
2月	94.7	94.6	102.8	92.4	111.8	97.2	128.7	46.2	94.5	99.5	91.6	117.5
3月	106.6	106.6	103.0	92.8	112.5	108.8	147.8	75.6	101.2	142.6	93.6	111.4
4月	93.8	93.8	104.7	74.2	109.9	96.1	118.7	39.9	96.3	97.3	90.9	108.4
令和元年5月	91.6	91.6	99.5	91.0	114.0	97.7	108.8	42.7	96.4	92.7	89.4	104.6
6月	95.1	95.1	103.8	95.2	134.2	94.3	110.2	51.9	97.4	101.7	90.8	101.6
7月	98.7	98.6	111.0	88.8	124.9	102.6	125.5	54.2	100.9	100.5	96.5	101.1
8月	83.2	83.1	80.2	84.0	99.5	78.3	107.2	47.4	91.7	83.7	73.6	92.3
9月	96.4	96.4	101.2	81.7	113.8	90.6	129.9	69.3	97.2	105.7	84.5	109.6
10月	93.2	93.2	101.1	81.5	111.9	97.1	124.3	43.8	92.1	101.8	77.6	115.7
11月	91.8	91.8	95.6	65.0	117.2	91.1	126.1	50.1	94.0	105.8	81.1	103.4
12月	95.5	95.5	84.9	84.1	123.3	88.6	124.3	51.3	95.2	105.1	92.2	109.3
令和2年1月	91.2	91.2	86.1	91.8	106.5	94.9	100.3	44.6	91.7	125.1	92.8	114.2
2月	91.1	91.1	93.7	95.9	108.7	85.0	104.2	42.4	92.6	121.1	89.6	111.5
3月	104.0	104.0	95.9	98.5	115.7	97.1	125.0	76.5	95.9	140.4	102.2	124.2
4月	82.5	82.5	73.4	88.0	89.1	79.6	108.7	28.6	99.4	94.8	93.2	87.8
5月	71.8	71.8	47.5	77.8	91.0	66.1	74.4	24.6	92.1	50.3	78.6	128.2
6月	78.0	78.0	58.8	78.2	96.2	73.1	125.2	32.5	87.9	57.7	85.1	105.7
7月	82.9	82.9	66.1	78.0	100.2	83.2	106.5	29.8	84.1	63.8	82.7	122.2
8月	70.0	70.0	54.0	73.3	82.2	69.2	91.0	29.2	83.7	57.5	73.8	76.5
9月	84.9	84.9	78.7	78.3	90.7	86.4	97.1	41.8	86.7	85.8	83.1	111.0
10月	91.4	91.4	91.9	88.1	110.1	99.2	151.2	38.2	96.6	69.7	90.2	126.6
11月	86.9	86.8	92.4	78.3	115.1	87.5	110.9	38.6	99.2	67.5	91.1	120.3
12月	90.3	90.3	88.8	88.3	104.6	90.1	120.5	36.5	98.6	84.0	86.8	117.9
令和3年1月	83.8	83.8	85.4	92.5	105.8	88.2	110.7	33.7	107.9	70.7	85.8	115.8
2月	78.6	78.6	95.1	66.2	115.3	86.7	113.6	34.6	96.5	52.1	80.0	107.7
3月	99.8	99.8	102.9	84.1	121.1	107.3	139.4	83.8	104.3	115.2	96.7	103.2
4月	85.7	85.7	102.0	80.6	115.7	96.6	115.1	34.5	110.0	68.5	89.5	82.2
5月	80.3	80.3	82.6	72.2	127.8	81.4	108.8	23.9	102.2	55.6	85.0	107.6
6月	92.0	92.0	103.5	86.6	119.1	95.5	139.7	27.0	111.1	79.2	92.2	107.7
7月	91.1	91.1	98.4	87.1	124.1	96.4	125.2	26.9	113.5	67.9	92.2	112.3
8月	80.6	80.6	79.1	83.5	103.2	83.4	117.1	24.3	109.6	69.0	87.9	89.3
9月	92.5	92.5	99.0	81.2	121.0	93.0	136.0	32.0	115.0	91.3	93.7	115.3
10月	89.8	89.8	89.7	76.6	115.5	93.5	125.3	24.0	114.3	67.9	93.7	127.2
11月	91.8	91.8	99.1	74.9	111.1	85.8	131.1	27.6	112.8	79.8	99.5	130.2
12月	93.5	93.5	91.0	85.6	104.1	89.0	135.3	28.4	115.9	92.2	91.9	118.5
令和4年1月	82.4	82.4	82.1	87.4	102.4	77.6	109.4	26.3	111.2	90.1	76.0	119.3
2月	82.2	82.2	86.8	88.4	106.8	81.6	114.3	28.1	106.9	73.2	73.3	113.4
3月	93.6	93.6	95.5	99.8	115.3	99.4	147.9	61.0	109.5	80.8	77.5	109.8
4月	84.2	84.2	94.6	93.8	105.2	90.2	91.4	22.8	110.8	76.6	76.7	94.0
5月	79.7	79.7	72.9	91.7	111.6	73.7	93.8	20.0	113.5	58.7	83.1	112.1
6月	90.3	90.3	92.4	91.9	121.6	85.6	105.7	21.7	115.6	86.0	83.6	124.3
7月	90.7	90.7	90.1	85.9	112.6	89.0	104.6	24.5	118.3	95.3	79.9	117.1
8月	83.6	83.6	74.3	92.0	104.1	79.2	103.8	34.4	114.1	68.3	82.3	113.8
9月	97.6	97.6	91.9	87.9	117.1	89.3	122.1	50.9	110.0	119.8	80.9	131.7
10月	93.6	93.6	90.7	92.0	108.3	92.8	107.7	41.9	112.6	106.5	78.9	128.7
11月	94.9	94.9	96.4	78.4	123.0	82.1	118.5	46.3	107.4	99.6	80.4	145.5
12月	95.8	95.8	88.3	94.5	106.9	87.5	101.9	48.3	104.6	114.2	76.4	135.0

平成27年(2015年)=100.0

										品 目 数 ウ ェ イ ト
プラスチック製品工業	パルプ・紙・紙加工工業	繊維工業	食料品工業	その他工業	ゴム、皮革製品工業	印刷業	木材・木製品工業	その他製品工業	鉱業	
8	7	12	20	14	6	1	2	5	1	
282.3	240.3	195.2	794.2	861.8	705.0	13.8	67.0	76.0	7.8	
109.4	110.0	83.4	95.7	101.0	100.6	108.6	106.3	99.1	109.6	2018年平均
107.8	106.9	81.9	89.2	98.1	98.1	102.3	102.6	93.1	111.1	2019年平均
97.0	93.7	71.7	79.0	84.5	81.6	156.9	93.9	90.4	99.7	2020年平均
106.2	91.5	78.4	75.1	92.5	92.6	117.7	108.0	73.1	98.2	2021年平均
102.2	90.7	71.5	77.6	88.9	87.8	114.7	97.1	86.7	96.8	2022年平均
△ 3.8	△ 0.9	△ 8.8	3.3	△ 3.9	△ 5.2	△ 2.5	△ 10.1	18.6	△ 1.4	前年比(%)
97.0	96.5	91.2	68.1	90.9	90.4	85.7	97.5	90.9	102.4	2018年1月
105.6	95.5	95.2	79.0	98.4	97.4	96.2	104.4	103.3	103.9	2月
109.0	108.9	88.9	97.9	107.5	106.6	139.4	91.6	124.4	118.1	3月
115.4	112.2	76.6	93.4	102.5	102.4	116.0	108.9	94.7	99.8	4月
107.7	111.1	79.1	97.1	95.8	94.3	109.3	111.2	93.6	107.0	5月
114.4	114.7	79.5	107.5	103.6	104.4	120.2	105.2	91.6	106.9	6月
113.8	120.7	71.8	110.1	107.1	107.9	117.0	109.0	96.0	111.1	7月
100.0	108.3	76.3	97.2	90.2	89.5	86.4	101.9	86.9	109.2	8月
108.4	109.0	81.7	83.7	103.2	103.9	97.7	105.0	96.2	108.0	9月
116.1	115.4	92.4	93.3	107.6	107.5	99.2	116.3	102.6	119.2	10月
114.6	117.4	87.5	98.2	107.2	105.8	125.4	119.4	105.9	115.6	11月
111.3	110.1	80.8	122.5	98.4	97.1	111.1	104.7	102.8	113.4	12月
98.5	97.7	79.5	66.6	89.6	89.6	83.2	94.6	86.8	102.5	2019年1月
113.1	95.7	96.2	75.8	97.5	96.0	97.3	105.2	104.3	115.5	2月
109.4	106.7	88.4	89.1	105.7	102.0	147.0	122.4	117.9	113.1	3月
115.0	112.2	79.0	99.0	102.6	101.8	113.3	115.5	96.6	116.9	4月
104.8	106.8	80.1	87.8	93.7	93.0	108.9	105.0	87.3	108.3	5月
113.2	108.8	81.8	90.4	101.1	102.4	101.8	105.0	85.3	105.9	6月
115.9	117.4	80.4	97.8	108.8	110.0	102.0	105.4	101.3	114.7	7月
96.0	106.3	66.1	90.9	85.4	85.4	83.6	90.8	80.9	106.9	8月
108.7	108.8	88.3	86.8	103.4	104.6	93.3	98.6	98.3	114.1	9月
101.1	108.2	82.8	82.9	102.7	105.7	91.5	95.2	84.0	106.7	10月
110.2	109.9	73.0	87.1	98.2	100.6	107.4	95.5	77.0	116.6	11月
107.4	104.8	87.0	116.7	88.6	86.6	98.7	97.7	97.0	112.3	12月
90.3	94.3	67.0	59.6	83.5	82.3	91.7	98.6	79.6	109.0	2020年1月
99.7	92.6	76.2	70.8	89.1	88.1	106.1	91.0	94.2	105.4	2月
103.1	108.1	75.5	80.5	98.3	94.6	185.4	105.1	110.7	102.3	3月
88.4	94.7	104.2	77.5	75.4	68.7	174.0	94.0	103.8	97.3	4月
74.2	86.8	60.4	69.0	57.6	51.4	157.9	87.2	71.3	84.6	5月
90.6	91.8	74.1	90.4	69.0	57.4	214.0	107.5	116.3	100.1	6月
101.6	99.0	68.7	91.8	89.5	87.2	192.0	90.4	91.7	90.2	7月
86.6	85.4	67.5	79.4	76.8	75.2	150.5	72.5	82.0	90.0	8月
100.8	96.2	75.2	75.0	95.2	96.1	155.9	90.6	79.6	99.3	9月
110.3	87.8	63.8	78.6	96.6	96.3	211.0	102.0	73.9	110.0	10月
111.6	95.8	67.3	74.5	92.7	92.6	113.9	91.0	91.9	104.4	11月
106.8	91.7	60.7	101.1	90.1	88.7	130.6	97.0	90.1	103.5	12月
95.5	84.7	70.3	54.7	81.1	83.0	61.8	84.2	64.6	96.0	2021年1月
99.9	79.4	90.3	49.1	83.1	82.1	75.2	114.7	65.4	91.7	2月
106.5	89.7	90.7	65.1	95.5	96.3	103.0	115.6	68.7	100.3	3月
112.5	96.9	74.5	78.6	95.1	96.7	89.4	114.7	64.1	91.1	4月
98.0	88.5	85.6	72.6	83.9	84.0	116.2	100.9	62.1	87.7	5月
111.8	98.3	88.8	83.8	102.3	102.0	198.0	112.0	79.2	97.2	6月
113.5	101.9	72.1	86.0	104.1	103.8	161.8	118.7	83.6	92.4	7月
95.6	88.2	56.9	74.0	83.6	82.2	134.0	97.5	75.9	89.3	8月
110.3	95.3	81.6	70.8	95.8	96.8	122.0	101.8	77.1	105.8	9月
109.3	88.9	80.0	78.6	97.1	96.4	134.9	119.7	76.7	106.8	10月
112.2	95.3	76.5	85.1	95.5	95.8	93.6	111.7	78.5	108.8	11月
108.7	90.3	73.8	103.0	92.6	92.1	122.3	104.6	81.0	111.4	12月
87.7	83.2	66.4	48.5	78.2	77.9	59.1	91.1	72.6	98.7	2022年1月
96.4	82.0	67.6	57.5	88.0	88.3	68.0	94.2	82.8	98.8	2月
102.1	92.0	79.3	74.1	94.8	93.3	167.3	101.6	89.4	106.0	3月
111.6	94.4	80.7	83.9	87.4	86.4	114.6	94.3	85.4	90.0	4月
94.0	84.6	61.7	74.6	82.7	81.2	119.9	93.8	79.9	81.7	5月
110.2	96.6	74.5	85.4	93.9	91.2	166.0	111.7	89.7	93.7	6月
107.9	99.1	62.6	87.3	95.5	93.0	185.5	107.1	92.7	91.3	7月
87.9	89.1	64.2	78.6	82.2	80.5	98.2	94.4	84.1	89.9	8月
106.9	93.7	73.8	84.1	93.4	92.9	128.4	94.9	89.9	95.5	9月
102.7	86.3	73.3	71.6	94.2	95.4	89.5	91.8	86.0	102.7	10月
110.1	94.9	72.3	84.0	93.6	93.8	83.4	98.9	89.7	106.8	11月
108.9	91.9	82.0	101.2	82.8	80.1	96.1	91.4	97.7	106.1	12月

第2表 業種別出荷指数:原指数

業種分類 時系列	業種別											
	製造工業											
	鉄鋼業	非鉄金属工業	金属製品工業	汎用・生産用・業務用機械工業	電気機械工業	情報通信機械工業	電子部品・デバイス工業	輸送機械工業	窯業・土石製品工業	化学工業		
品目数	208	207	5	9	6	27	16	14	10	9	20	30
ウェイト	10000.0	9994.1	144.2	851.8	183.8	1150.9	708.0	1252.0	973.4	1090.7	497.9	941.0
平成30年平均	103.4	103.4	104.6	89.7	125.0	102.7	165.5	73.4	104.6	110.4	90.7	109.6
平成31年平均	97.1	97.1	101.0	79.4	114.4	91.2	146.9	70.5	101.3	103.8	87.9	109.7
令和2年平均	86.9	86.8	79.9	83.2	98.1	83.6	107.1	52.3	97.6	84.0	81.1	117.1
令和3年平均	88.2	88.2	93.4	73.3	113.8	92.7	129.4	43.6	114.9	75.5	80.2	113.9
令和4年平均	89.4	89.4	87.2	83.5	111.5	85.1	119.1	43.2	117.3	87.9	75.2	124.5
前年比(%)	1.4	1.4	△ 6.6	13.9	△ 2.0	△ 8.2	△ 8.0	△ 0.9	2.1	16.4	△ 6.2	9.3
平成30年1月	98.4	98.4	90.6	96.5	116.1	98.8	187.7	77.6	95.1	104.2	80.2	99.5
2月	102.2	102.2	104.3	97.2	120.0	102.4	159.7	85.9	96.9	111.3	85.3	108.4
3月	117.0	117.0	111.5	94.0	127.3	110.1	208.5	113.0	103.6	127.4	94.3	119.1
4月	97.9	97.9	102.2	101.9	124.3	100.4	134.0	59.6	96.2	98.8	89.1	106.3
5月	100.7	100.7	98.9	97.4	122.4	109.6	155.6	59.6	99.6	98.4	86.3	116.5
6月	104.3	104.3	110.7	91.6	130.2	104.2	154.7	69.9	104.8	110.4	90.0	114.8
7月	103.7	103.7	107.6	81.8	135.5	102.8	143.1	72.6	110.7	109.3	91.5	109.4
8月	98.1	98.1	93.1	86.9	118.7	98.0	160.4	65.0	103.1	91.8	85.5	117.3
9月	101.2	101.2	108.4	89.9	126.7	97.9	162.9	73.4	108.4	109.4	90.0	99.5
10月	107.9	107.9	117.9	89.1	136.6	114.9	161.9	68.4	114.3	112.4	101.9	122.2
11月	104.0	103.9	110.1	71.6	129.9	100.3	199.7	64.7	112.9	105.3	101.0	98.8
12月	105.4	105.4	99.6	78.4	112.4	92.9	157.8	70.9	109.4	146.2	92.9	103.3
平成31年1月	95.0	95.0	96.5	80.3	106.4	93.2	162.6	56.4	105.5	121.6	82.9	100.3
2月	96.6	96.5	102.3	85.9	112.2	95.2	157.2	62.9	98.4	98.5	88.9	116.6
3月	117.0	117.0	107.6	93.5	114.4	104.0	260.1	98.7	103.0	139.8	89.9	112.9
4月	96.5	96.4	105.3	67.9	110.1	94.9	132.6	54.5	105.8	96.2	88.4	130.3
令和元年5月	94.0	93.9	103.5	83.6	114.8	93.1	141.9	62.4	103.4	91.9	85.6	101.8
6月	97.1	97.1	105.3	90.0	130.9	90.3	140.2	72.6	97.1	100.5	90.8	100.9
7月	101.8	101.8	113.9	93.0	125.5	97.8	148.9	72.6	103.4	100.1	99.7	106.8
8月	86.8	86.8	85.9	73.8	100.3	77.9	110.5	68.3	99.3	83.1	81.8	100.6
9月	99.8	99.8	102.2	78.6	111.9	86.9	127.4	98.6	105.1	104.9	89.5	113.6
10月	94.9	94.9	103.7	74.7	111.9	92.2	125.5	62.3	103.4	100.8	88.9	119.4
11月	92.1	92.1	97.0	61.1	115.7	85.8	135.1	66.2	97.7	104.5	84.8	100.4
12月	94.0	94.0	89.3	70.7	118.9	82.5	120.8	71.0	93.8	103.7	83.6	113.0
令和2年1月	90.5	90.5	91.3	88.3	107.0	90.1	101.9	59.5	100.2	122.7	75.6	112.2
2月	90.3	90.2	95.5	92.7	107.8	79.1	113.3	54.6	91.5	118.8	80.1	111.8
3月	107.2	107.2	99.2	97.6	112.6	88.5	142.3	94.0	101.4	137.4	85.0	133.4
4月	84.6	84.6	75.6	87.7	86.4	72.7	100.3	39.9	106.9	92.7	82.7	107.8
5月	70.9	70.9	51.1	76.3	88.0	65.4	60.0	34.9	97.1	49.2	68.9	126.7
6月	78.9	78.8	63.6	80.8	93.5	75.1	99.7	43.2	92.2	57.4	78.7	105.0
7月	87.2	87.2	72.3	87.0	95.8	87.7	102.2	45.4	92.0	64.5	80.7	139.0
8月	73.5	73.5	59.3	71.2	81.7	71.0	106.1	42.7	87.7	57.3	71.1	82.7
9月	87.2	87.2	82.4	71.9	88.6	91.5	99.2	57.8	92.5	85.4	80.2	118.1
10月	91.4	91.4	92.1	83.2	104.1	99.9	111.9	51.9	102.2	70.2	93.1	127.4
11月	88.2	88.2	90.0	81.3	110.0	89.5	116.6	53.2	103.5	68.2	89.3	120.6
12月	92.4	92.3	86.8	79.8	101.3	92.2	131.1	50.2	103.7	83.7	88.1	120.6
令和3年1月	83.6	83.6	85.8	73.6	102.6	89.9	117.4	46.2	112.4	70.7	76.6	120.1
2月	79.5	79.5	94.8	63.5	109.8	84.3	124.0	46.3	105.3	52.6	77.6	110.2
3月	102.1	102.1	104.7	74.0	119.6	109.7	130.3	100.9	106.4	114.2	86.9	115.0
4月	86.8	86.7	101.5	86.9	115.3	97.4	100.5	46.8	110.0	68.9	83.8	98.2
5月	79.0	79.0	81.0	65.0	121.1	83.8	111.1	31.6	114.5	55.4	73.0	104.8
6月	93.1	93.1	100.2	77.6	118.5	96.0	154.2	38.1	117.5	78.9	81.6	111.4
7月	92.3	92.3	97.0	78.3	123.0	101.7	151.0	34.6	119.1	68.3	80.8	117.4
8月	80.4	80.4	79.3	64.6	103.9	86.5	125.5	32.2	115.8	68.7	72.6	91.4
9月	91.2	91.2	92.9	71.7	119.5	99.3	134.3	41.1	121.0	90.0	81.2	116.4
10月	88.6	88.6	91.4	76.7	115.7	92.8	126.6	32.2	118.8	67.5	81.2	129.7
11月	91.3	91.3	99.7	72.4	111.0	84.4	155.6	35.1	118.8	79.6	86.1	128.3
12月	90.9	90.9	91.9	75.6	105.6	86.5	121.7	37.7	119.6	91.1	81.2	124.4
令和4年1月	81.9	81.9	81.4	84.9	102.9	75.2	122.2	30.9	118.1	88.7	71.1	114.1
2月	82.7	82.7	87.6	83.8	109.0	79.2	133.0	35.4	113.1	72.6	71.7	113.1
3月	97.0	97.0	95.1	97.4	118.7	96.7	136.6	69.4	116.3	80.1	78.0	123.7
4月	84.0	84.0	92.2	77.9	106.6	91.3	92.9	30.7	112.1	76.0	79.0	111.7
5月	78.5	78.5	72.1	73.3	111.1	75.4	100.2	26.0	124.0	58.2	69.8	113.2
6月	89.7	89.7	91.3	89.5	122.2	85.8	95.8	28.2	122.3	85.1	80.0	131.2
7月	92.5	92.5	90.8	92.7	112.9	87.7	128.1	32.8	124.9	94.1	74.9	120.0
8月	84.9	84.9	75.2	80.2	105.3	78.7	124.8	42.2	122.2	67.8	72.1	116.9
9月	97.6	97.6	91.0	76.8	117.2	92.1	120.0	61.5	116.3	117.3	76.3	132.3
10月	94.2	94.2	91.1	86.5	107.0	91.5	125.2	50.6	117.7	104.6	79.0	130.5
11月	95.8	95.8	92.1	80.8	119.4	82.0	126.0	54.2	116.9	98.4	77.8	148.8
12月	94.5	94.4	86.5	77.9	105.8	85.4	124.5	56.6	103.4	112.1	72.7	138.1

平成27年(2015年)=100.0

										品目数 ウエイト
プラス チック製 品工業	パルプ・ 紙・紙加工 品工業	繊維工業	食料品 工業	その他 工業	ゴム、皮革 製品工業	印刷業	木材・木 製品工業	その他 製品工業	鉱業	
8	7	12	20	14	6	1	2	5	1	
279.6	372.3	112.1	688.3	748.1	514.2	89.9	67.7	76.3	5.9	
92.2	111.1	89.5	96.3	103.8	104.0	108.6	104.0	96.4	118.0	2018年平均
91.7	107.3	86.0	90.2	99.0	99.1	102.3	101.4	91.6	116.3	2019年平均
86.2	93.9	72.3	81.3	93.4	84.4	156.9	94.3	78.3	101.6	2020年平均
87.7	91.3	69.3	76.9	95.4	94.2	117.7	105.4	69.0	110.7	2021年平均
82.5	90.3	70.2	81.8	90.8	87.2	114.7	94.8	83.3	110.8	2022年平均
△ 5.9	△ 1.1	1.3	6.4	△ 4.8	△ 7.4	△ 2.5	△ 10.1	20.7	0.1	前年比(%)
80.7	93.3	90.6	68.2	91.7	92.4	85.7	97.0	89.8	111.1	2018年1月
84.3	99.8	94.4	81.7	100.6	102.0	96.2	98.0	98.1	111.6	2月
97.5	114.1	113.0	97.0	115.1	111.1	139.4	98.2	128.2	127.9	3月
101.0	112.5	101.6	94.4	102.4	103.6	116.0	94.0	85.9	108.9	4月
91.9	110.2	82.3	98.9	100.8	100.3	109.3	103.8	90.8	115.9	5月
90.6	113.8	87.4	109.2	106.2	106.8	120.2	104.6	87.5	119.2	6月
95.2	119.8	83.8	111.0	110.6	110.9	117.0	115.5	96.4	120.3	7月
88.7	107.8	77.4	97.3	93.1	94.4	86.4	104.0	82.4	118.6	8月
90.7	110.0	94.0	85.1	102.7	103.5	97.7	110.4	96.7	118.3	9月
94.5	119.7	87.9	94.2	110.0	113.5	99.2	112.0	97.6	128.9	10月
96.7	119.5	82.3	99.3	110.9	110.4	125.4	105.1	102.4	121.8	11月
94.3	112.5	79.1	118.9	101.5	99.4	111.1	104.9	101.3	113.8	12月
83.5	95.7	88.2	67.7	91.7	94.3	83.2	92.6	83.4	103.1	2019年1月
89.6	97.6	98.1	76.7	99.2	99.8	97.3	94.7	101.2	123.9	2月
98.2	106.2	99.1	89.8	110.2	103.4	147.0	106.2	116.1	119.8	3月
101.6	110.8	84.1	100.1	102.5	101.3	113.3	110.9	90.3	131.7	4月
88.6	103.1	82.3	89.4	97.3	95.6	108.9	105.1	88.4	113.3	5月
95.0	106.9	85.5	94.0	100.8	101.5	101.8	108.4	88.4	114.5	6月
94.3	119.3	89.8	98.7	108.7	112.4	102.0	109.1	91.6	121.6	7月
82.2	106.5	79.5	91.6	84.6	83.6	83.6	97.0	81.6	104.9	8月
91.7	108.4	90.1	87.9	102.3	104.1	93.3	100.9	102.1	120.4	9月
87.6	113.2	79.0	85.0	100.1	105.1	91.5	95.7	80.3	109.8	10月
94.4	112.3	78.0	87.7	97.6	98.2	107.4	101.1	79.0	123.1	11月
94.0	107.5	77.8	113.7	92.5	90.4	98.7	94.7	97.1	109.6	12月
76.8	93.1	84.4	61.2	85.4	83.6	91.7	96.8	80.3	110.1	2020年1月
86.7	97.5	70.1	72.4	90.8	87.9	106.1	90.2	92.4	103.4	2月
94.1	108.9	89.8	83.2	109.5	98.5	185.4	93.6	108.0	108.8	3月
80.0	99.4	99.5	81.0	87.8	74.4	174.0	97.5	67.5	102.8	4月
71.7	78.9	73.9	72.5	66.0	48.0	157.9	85.0	61.6	87.0	5月
81.9	86.7	84.2	94.8	82.2	58.1	214.0	96.6	76.4	100.7	6月
88.7	99.4	64.1	94.8	98.4	85.6	192.0	96.4	76.0	93.1	7月
78.7	86.5	56.0	82.1	83.6	75.6	150.5	72.3	68.5	90.3	8月
89.3	94.0	59.0	78.2	106.0	102.5	155.9	91.7	83.4	105.1	9月
94.9	93.4	60.2	80.5	113.6	103.4	211.0	108.4	72.4	110.0	10月
94.8	95.1	57.2	75.7	98.1	98.5	113.9	98.0	76.8	106.2	11月
96.4	94.4	68.7	98.8	99.7	97.0	130.6	105.2	76.8	101.8	12月
77.1	82.4	66.8	56.0	81.4	86.7	61.8	83.2	66.9	101.3	2021年1月
81.1	81.8	72.8	51.8	86.0	88.5	75.2	106.7	63.5	102.0	2月
91.6	92.6	84.2	67.2	106.5	102.1	103.0	111.4	136.0	110.8	3月
97.2	98.5	68.8	81.4	95.2	100.3	89.4	113.1	51.8	101.3	4月
81.8	85.0	74.0	75.3	85.8	83.1	116.2	106.1	50.9	102.5	5月
90.2	97.7	74.0	87.4	113.3	104.5	198.0	117.8	69.2	113.8	6月
92.0	98.9	67.7	87.6	107.7	105.3	161.8	108.4	59.9	110.6	7月
78.1	87.6	58.7	75.8	88.4	83.8	134.0	94.8	59.3	106.2	8月
86.6	93.7	63.8	73.2	95.3	93.5	122.0	99.1	72.9	117.4	9月
91.0	93.8	66.5	80.5	98.8	95.7	134.9	118.0	59.9	123.1	10月
93.1	93.7	62.7	86.8	94.6	97.1	93.6	108.4	67.1	121.7	11月
92.8	90.4	71.0	100.1	92.1	89.3	122.3	97.7	70.8	118.2	12月
67.5	82.8	68.0	49.2	77.8	81.3	59.1	87.4	67.8	108.5	2022年1月
70.7	83.5	67.6	60.2	82.5	84.6	68.0	83.7	84.3	113.6	2月
80.6	97.1	85.6	74.9	107.9	93.5	167.3	98.2	142.9	119.6	3月
92.2	95.3	76.1	85.6	88.2	86.9	114.6	93.6	61.5	108.1	4月
76.2	82.1	66.2	79.6	82.5	78.1	119.9	86.8	64.5	99.8	5月
86.7	97.8	78.6	91.6	99.9	89.8	166.0	108.7	81.5	111.8	6月
86.8	96.0	70.3	88.6	101.5	91.6	185.5	97.1	73.3	108.5	7月
79.6	89.7	65.1	80.6	81.9	80.0	98.2	90.6	68.0	104.8	8月
87.4	92.2	60.8	94.0	97.8	93.3	128.4	98.1	92.0	109.2	9月
83.2	87.2	65.0	82.8	89.6	91.4	89.5	94.7	72.8	113.1	10月
88.1	90.9	68.4	96.4	92.7	93.1	83.4	101.2	93.8	118.5	11月
90.5	89.3	70.7	98.2	86.8	82.3	96.1	97.7	96.6	114.0	12月

第3表 業種別在庫指数:原指数

業種分類 時系列	業種別											
	品目数	重量	鉄鋼業	非鉄金属工業	金属製品工業	汎用・生産用・業務用機械工業	電気機械工業	情報通信機械工業	電子部品・デバイス工業	輸送機械工業	窯業・土石製品工業	化学工業
	120	119	3	5	1	6	7	8	2	-	18	28
	10000.0	9999.0	136.6	1221.6	33.9	595.4	503.2	721.8	2587.6	-	928.7	1655.2
平成30年平均	98.7	98.7	125.6	74.8	30.8	117.7	158.6	49.7	93.3	-	141.4	83.6
平成31年平均	116.6	116.6	120.3	83.8	30.8	158.9	83.7	43.3	153.2	-	148.7	91.4
令和2年平均	114.8	114.8	93.0	84.5	30.8	215.9	67.2	43.8	137.5	-	130.3	95.1
令和3年平均	105.8	105.8	100.5	86.3	5.1	225.5	67.4	32.4	117.1	-	109.1	87.3
令和4年平均	116.3	116.3	100.0	91.1	0.0	255.1	96.0	24.0	127.1	-	136.4	94.1
前年比(%)	9.9	9.9	△ 0.5	5.6	△ 100.0	13.1	42.4	△ 25.9	8.5	-	25.0	7.8
平成30年1月	96.9	96.9	120.0	73.7	30.8	105.9	149.9	53.1	88.7	-	134.9	84.1
2月	95.7	95.7	123.5	69.2	30.8	109.7	155.2	50.8	77.7	-	141.1	86.2
3月	95.7	95.7	125.6	78.5	30.8	114.9	141.2	43.8	81.0	-	140.9	87.4
4月	93.9	93.9	128.6	71.8	30.8	113.3	164.0	48.7	85.9	-	137.2	76.6
5月	95.5	95.5	122.9	83.3	30.8	111.5	174.0	53.3	84.6	-	132.3	83.1
6月	97.2	97.2	121.1	78.9	30.8	113.9	192.7	48.9	86.1	-	132.8	84.4
7月	99.4	99.4	128.3	79.5	30.8	118.0	184.1	52.0	89.3	-	140.4	87.3
8月	99.0	99.0	128.7	82.8	30.8	118.3	164.3	49.9	89.8	-	143.8	85.6
9月	101.4	101.4	127.2	78.1	30.8	117.5	152.8	48.9	98.8	-	147.6	86.6
10月	101.2	101.2	124.6	64.3	30.8	124.4	160.5	48.1	102.3	-	150.2	78.6
11月	100.6	100.6	127.3	61.4	30.8	133.0	132.5	46.6	106.9	-	147.8	80.0
12月	108.4	108.4	129.7	76.4	30.8	132.5	132.2	51.9	128.2	-	147.2	83.0
平成31年1月	117.3	117.3	129.3	84.7	30.8	141.7	131.7	50.9	151.3	-	152.6	86.3
2月	121.2	121.2	131.9	91.1	30.8	141.2	142.6	46.0	156.1	-	154.3	91.2
3月	122.5	122.5	125.9	86.1	30.8	148.1	74.6	39.4	177.2	-	156.9	94.8
4月	113.3	113.3	130.1	82.5	30.8	141.6	37.0	44.3	156.4	-	160.1	82.9
令和元年5月	115.1	115.1	126.4	86.6	30.8	149.6	81.7	39.7	145.8	-	162.3	91.1
6月	121.4	121.4	115.8	89.9	30.8	159.5	76.6	40.9	165.2	-	162.7	95.4
7月	123.4	123.4	125.1	75.4	30.8	161.1	72.2	48.2	178.6	-	160.8	94.2
8月	119.9	119.9	113.2	90.0	30.8	161.2	72.7	45.6	163.0	-	153.8	90.1
9月	116.5	116.5	109.9	84.3	30.8	167.1	83.3	44.8	150.1	-	145.1	90.6
10月	104.3	104.3	112.4	83.1	30.8	171.6	83.2	38.5	110.8	-	129.1	91.8
11月	106.9	106.9	113.9	71.4	30.8	178.1	75.8	42.1	124.2	-	122.3	95.8
12月	117.4	117.4	109.7	80.5	30.8	186.4	73.2	39.0	159.4	-	124.9	92.4
令和2年1月	113.1	113.1	103.0	83.0	30.8	197.6	69.1	43.8	131.9	-	129.1	99.9
2月	121.1	121.1	103.0	85.1	30.8	205.6	62.3	52.2	157.6	-	127.2	102.5
3月	120.8	120.8	99.4	84.7	30.8	218.3	48.3	44.5	159.1	-	132.2	101.7
4月	111.0	111.0	100.5	83.7	30.8	228.0	60.0	36.5	132.5	-	134.7	86.1
5月	115.6	115.6	97.3	92.0	30.8	226.9	68.0	40.1	134.1	-	135.6	96.1
6月	117.8	117.8	93.4	94.5	30.8	221.4	76.5	55.1	130.9	-	139.8	101.0
7月	111.8	111.8	89.1	87.1	30.8	217.6	76.8	48.9	118.6	-	136.9	96.0
8月	114.3	114.3	82.9	85.9	30.8	214.8	63.9	44.7	136.2	-	135.0	92.2
9月	112.5	112.5	80.5	84.3	30.8	213.1	52.8	44.5	136.2	-	134.1	89.0
10月	112.3	112.3	81.8	84.7	30.8	212.1	72.1	43.5	134.9	-	125.7	90.3
11月	113.7	113.7	88.8	69.4	30.8	215.5	82.0	37.0	139.6	-	120.1	92.4
12月	113.4	113.4	96.8	80.1	30.8	220.2	74.6	34.9	138.8	-	113.1	93.9
令和3年1月	117.3	117.3	95.9	103.1	30.8	221.4	66.6	37.8	140.8	-	111.4	95.6
2月	110.6	110.6	93.1	91.2	30.8	227.7	50.7	38.9	122.4	-	107.0	96.1
3月	104.5	104.5	91.5	95.9	0.0	222.6	52.3	32.3	115.1	-	109.1	90.2
4月	105.7	105.7	91.9	75.8	0.0	220.6	70.0	31.5	137.9	-	104.3	78.4
5月	101.4	101.4	93.9	74.3	0.0	217.4	84.3	33.2	109.5	-	104.7	86.0
6月	98.9	98.9	98.5	75.5	0.0	221.0	73.6	32.7	103.0	-	105.8	83.1
7月	101.0	101.0	101.4	76.1	0.0	224.6	66.7	33.0	109.0	-	103.9	81.7
8月	104.0	104.0	99.9	99.2	0.0	226.1	64.6	33.7	108.3	-	108.6	81.8
9月	105.7	105.7	118.4	100.0	0.0	227.4	65.8	33.7	107.4	-	112.6	84.7
10月	105.8	105.8	109.0	87.6	0.0	228.7	70.9	27.7	112.9	-	112.6	87.5
11月	104.8	104.8	105.1	75.9	0.0	231.2	61.6	27.8	111.4	-	114.9	92.1
12月	110.4	110.4	107.5	80.4	0.0	237.8	81.7	27.0	127.5	-	114.5	90.8
令和4年1月	111.6	111.6	109.6	75.9	0.0	242.6	86.1	28.6	122.9	-	117.2	97.9
2月	114.6	114.6	102.8	76.3	0.0	250.4	76.7	25.0	118.3	-	120.8	100.9
3月	108.5	108.5	100.7	76.3	0.0	256.6	74.6	26.0	113.7	-	123.5	90.3
4月	111.2	111.2	101.2	90.6	0.0	257.2	87.6	24.8	127.0	-	119.6	78.4
5月	113.7	113.7	102.2	112.9	0.0	256.3	88.7	24.1	118.1	-	128.5	84.4
6月	113.0	113.0	101.1	105.8	0.0	260.5	105.3	24.5	112.5	-	131.9	84.0
7月	112.3	112.3	99.7	81.2	0.0	260.8	96.5	22.7	115.8	-	136.2	89.1
8月	113.0	113.0	97.5	91.0	0.0	261.6	100.9	22.9	113.7	-	146.1	92.9
9月	119.0	119.0	99.7	99.8	0.0	253.7	105.2	22.1	128.3	-	150.9	99.2
10月	122.7	122.7	95.6	100.8	0.0	253.0	107.7	21.4	141.0	-	150.8	100.4
11月	119.2	119.2	96.8	83.4	0.0	253.7	117.1	22.3	128.7	-	153.5	103.2
12月	136.6	136.6	93.0	99.5	0.0	255.3	105.7	23.1	184.9	-	157.7	108.2

平成27年(2015年)=100.0

プラス チック製 品工業	パルプ・ 紙・紙加工 品工業	繊維工業	食料品 工業	その他 工業	ゴム、皮革 製品工業	印刷業	木材・木 製品工業	その他 製品工業	鉱業	品 目 数 ウ ェ イ ト
562.3	323.5	197.6	248.4	283.2	190.9	-	64.7	27.6	1.0	
127.3	117.4	117.0	85.2	95.8	90.6	-	108.7	101.2	100.4	2018年平均
143.7	131.5	102.9	82.3	99.6	88.2	-	123.5	122.8	108.1	2019年平均
134.5	133.1	117.1	77.3	145.7	94.9	-	130.6	532.8	125.0	2020年平均
131.5	127.8	99.0	84.6	151.3	92.2	-	123.5	625.4	124.7	2021年平均
139.8	127.5	88.7	86.5	176.8	85.7	-	140.6	891.3	124.1	2022年平均
6.3	△ 0.2	△ 10.4	2.2	16.9	△ 7.0	-	13.8	42.5	△ 0.5	前年比(%)
124.9	131.1	150.8	90.0	92.5	90.3	-	100.1	90.3	92.4	2018年1月
137.4	122.7	167.1	94.6	92.2	87.3	-	101.6	103.2	96.9	2月
126.9	110.9	135.5	110.8	88.4	84.2	-	98.9	93.2	104.9	3月
113.1	113.7	99.5	93.0	98.3	93.8	-	108.9	105.0	106.4	4月
112.5	117.4	87.1	76.8	92.0	85.1	-	111.8	93.1	106.0	5月
123.3	122.4	87.6	75.1	94.3	87.9	-	112.5	95.8	95.7	6月
125.2	122.4	86.8	74.0	94.8	91.0	-	108.2	89.9	96.6	7月
123.7	117.5	92.8	82.6	93.9	87.2	-	108.8	104.8	93.6	8月
136.0	121.5	93.6	70.8	106.1	106.4	-	107.0	101.9	97.8	9月
147.1	112.3	117.9	85.8	96.7	90.0	-	110.6	110.1	100.7	10月
139.4	110.4	124.8	79.8	100.2	91.1	-	118.6	119.3	103.5	11月
118.4	106.6	160.1	88.7	99.6	92.6	-	117.0	107.7	110.5	12月
129.2	119.2	129.0	91.2	97.0	88.0	-	115.8	115.3	104.9	2019年1月
145.8	116.8	117.3	93.0	98.4	86.9	-	122.2	121.5	100.1	2月
138.7	120.4	85.7	92.0	103.1	85.7	-	128.3	164.3	102.8	3月
135.9	124.8	90.3	91.6	107.5	97.0	-	131.3	125.0	95.5	4月
137.7	142.3	79.0	90.4	99.3	87.0	-	130.1	111.9	94.4	5月
137.9	147.4	84.8	75.2	94.7	86.5	-	127.1	75.3	108.8	6月
142.9	139.2	93.4	72.6	97.3	77.4	-	124.0	172.4	107.7	7月
146.9	136.4	97.5	78.7	97.6	87.0	-	120.8	116.8	110.9	8月
159.3	142.4	95.2	69.2	97.6	88.5	-	121.5	105.0	112.0	9月
151.0	131.6	107.9	74.2	98.6	88.5	-	120.8	116.0	114.7	10月
150.8	131.4	111.3	73.1	103.3	97.8	-	120.2	101.9	118.7	11月
147.9	125.6	142.8	85.9	101.3	88.1	-	120.2	147.9	126.8	12月
155.2	135.6	115.8	81.5	104.7	94.4	-	124.5	129.6	126.1	2020年1月
155.8	125.9	104.3	95.9	114.1	105.8	-	126.4	142.9	118.4	2月
152.6	126.7	115.0	72.4	115.7	98.1	-	134.5	192.9	117.9	3月
139.3	108.0	121.9	78.7	117.9	91.7	-	129.2	272.8	125.8	4月
129.4	139.0	137.5	76.1	123.0	102.7	-	135.2	234.5	136.0	5月
119.8	151.0	110.7	93.5	145.2	93.2	-	140.0	516.7	138.3	6月
122.6	142.3	108.7	72.2	168.6	96.2	-	136.5	743.9	128.7	7月
119.9	137.9	110.9	64.4	187.0	100.6	-	136.2	903.8	128.5	8月
127.0	145.8	111.6	58.6	157.5	93.1	-	133.4	659.6	120.3	9月
133.3	126.7	119.2	68.9	145.3	83.0	-	130.1	611.0	119.8	10月
134.9	133.1	121.9	86.6	183.3	90.2	-	125.2	963.3	118.1	11月
124.6	125.5	127.3	78.6	186.5	89.5	-	116.0	1022.7	122.1	12月
129.6	137.9	120.3	108.3	163.9	97.1	-	118.4	733.1	123.9	2021年1月
135.4	133.2	98.3	129.9	160.3	89.5	-	122.4	739.0	117.4	2月
131.1	118.7	89.6	92.4	112.1	85.2	-	124.7	268.9	124.1	3月
121.0	113.4	90.1	92.8	117.9	82.5	-	125.4	345.6	137.3	4月
129.4	127.4	89.1	96.0	126.7	88.4	-	123.0	399.7	132.6	5月
131.2	128.4	87.7	82.2	126.6	82.0	-	119.7	450.8	127.9	6月
130.6	132.5	90.5	94.0	145.7	88.3	-	123.5	595.1	120.5	7月
132.5	131.5	100.3	68.1	154.1	87.4	-	122.5	689.4	123.0	8月
142.6	134.0	99.6	51.2	167.5	105.2	-	122.8	703.1	125.9	9月
138.8	123.6	101.0	59.7	175.9	103.1	-	125.4	797.4	122.5	10月
131.7	126.8	109.2	71.1	177.2	95.3	-	125.5	864.7	118.4	11月
123.7	125.6	112.0	69.5	187.3	101.8	-	128.3	917.4	122.4	12月
132.9	133.9	108.8	78.6	182.3	89.6	-	131.1	943.3	120.0	2022年1月
147.4	131.0	103.3	195.2	187.7	100.6	-	136.6	910.0	121.3	2月
152.3	122.8	85.1	109.3	145.6	94.4	-	138.0	517.4	116.9	3月
146.7	121.6	81.7	79.6	158.0	91.8	-	138.8	660.8	121.5	4月
148.8	131.4	75.3	68.6	168.3	93.4	-	141.6	749.3	122.4	5月
153.8	127.1	76.7	68.7	170.0	88.9	-	140.8	799.0	128.8	6月
151.7	133.5	75.4	88.1	178.7	83.8	-	143.1	918.8	128.1	7月
130.8	122.9	80.6	64.7	186.7	79.8	-	145.2	1024.1	128.1	8月
131.0	122.3	90.0	65.0	180.7	74.9	-	143.4	999.8	121.0	9月
128.2	120.4	93.4	61.7	193.0	81.2	-	143.4	1082.4	125.3	10月
129.3	128.8	94.1	72.4	187.4	76.5	-	144.2	1055.3	122.3	11月
124.2	134.3	100.1	85.7	182.6	73.1	-	141.5	1035.7	133.0	12月

第4表 財別生産指数(付加価値額ウェイト):原指数

平成27年(2015年)=100.0

時系列	財分類											品目数	ウェイト
	鉱工業	最終 需要財	投資財			消費財			生産財				
			資本財	建設財	消費財	耐久 消費財	非耐久 消費財	生産財	鉱工業用 生産財	その他用 生産財			
品目数	220	104	58	34	24	46	10	36	116	106	10	品目数	
ウェイト	10000.0	3996.0	1770.9	1178.1	592.8	2225.1	702.2	1522.9	6004.0	5514.2	489.8	ウェイト	
平成30年平均	99.4	92.7	101.4	104.6	95.0	85.8	55.8	99.6	103.8	104.2	99.9	2018年平均	
平成31年平均	94.5	88.8	95.3	94.8	96.3	83.6	55.6	96.6	98.3	98.5	96.1	2019年平均	
令和2年平均	85.4	84.3	92.0	91.9	92.3	78.1	43.1	94.2	86.2	85.4	94.5	2020年平均	
令和3年平均	88.3	83.3	93.1	95.9	87.6	75.5	44.0	90.1	91.6	91.4	93.4	2021年平均	
令和4年平均	89.1	81.3	84.6	85.6	82.8	78.7	42.2	95.5	94.2	94.8	87.6	2022年平均	
前年比(%)	0.9	△ 2.4	△ 9.1	△ 10.7	△ 5.5	4.2	△ 4.1	6.0	2.8	3.7	△ 6.2	前年比(%)	
平成30年1月	93.4	80.2	93.5	98.2	84.0	69.6	49.5	78.9	102.2	103.1	92.2	2018年1月	
2月	97.5	86.6	98.4	102.1	91.0	77.1	53.1	88.2	104.9	104.0	114.7	2月	
3月	107.8	103.6	121.9	133.5	98.9	89.0	59.4	102.6	110.7	109.7	121.7	3月	
4月	93.1	87.7	90.3	89.8	91.4	85.6	54.9	99.8	96.7	96.5	98.8	4月	
5月	97.2	93.5	98.4	103.3	88.6	89.5	54.3	105.8	99.6	100.9	85.6	5月	
6月	100.7	96.7	99.4	101.8	94.6	94.6	59.4	110.8	103.3	104.5	89.1	6月	
7月	102.2	96.4	100.4	101.7	97.6	93.2	59.8	108.6	106.0	107.4	90.8	7月	
8月	94.3	93.3	98.4	103.1	88.9	89.3	53.9	105.6	94.9	96.7	75.4	8月	
9月	96.9	88.0	100.2	103.7	93.3	78.3	55.8	88.7	102.8	103.2	98.9	9月	
10月	105.2	99.8	110.8	113.8	104.7	91.0	60.0	105.3	108.9	108.5	113.3	10月	
11月	99.7	92.5	105.3	103.6	108.7	82.2	56.3	94.2	104.5	103.8	112.5	11月	
12月	104.6	94.2	99.7	100.3	98.6	89.8	53.1	106.8	111.6	112.1	105.6	12月	
平成31年1月	93.3	76.4	88.2	89.1	86.6	66.9	49.9	74.8	104.6	105.1	99.4	2019年1月	
2月	94.7	87.2	97.7	97.4	98.3	78.9	47.9	93.2	99.6	98.9	107.8	2月	
3月	106.6	100.4	121.5	130.9	102.7	83.6	57.7	95.5	110.8	110.9	110.3	3月	
4月	93.8	92.2	89.1	86.8	93.7	94.7	49.8	115.4	94.8	94.1	103.2	4月	
令和元年5月	91.6	85.5	91.8	91.2	93.0	80.5	50.5	94.4	95.7	97.0	80.6	5月	
6月	95.1	88.4	95.5	90.5	105.4	82.8	55.1	95.6	99.6	100.5	90.1	6月	
7月	98.7	93.3	100.8	98.5	105.5	87.3	60.5	99.7	102.2	103.5	87.8	7月	
8月	83.2	78.2	76.0	75.1	77.9	79.9	52.1	92.7	86.5	87.9	70.9	8月	
9月	96.4	93.9	100.3	102.0	96.8	88.9	66.4	99.3	98.1	98.2	96.3	9月	
10月	93.2	89.5	93.2	90.1	99.5	86.6	60.1	98.8	95.6	95.4	98.6	10月	
11月	91.8	86.0	93.1	91.6	95.9	80.3	60.3	89.5	95.7	94.8	105.9	11月	
12月	95.5	94.6	96.5	94.5	100.4	93.1	57.0	109.8	96.1	95.5	102.5	12月	
令和2年1月	91.2	79.3	90.8	94.8	82.7	70.2	53.3	77.9	99.1	99.5	94.1	2020年1月	
2月	91.1	81.2	88.6	87.4	91.1	75.4	51.3	86.5	97.7	97.4	101.1	2月	
3月	104.0	101.3	121.0	130.4	102.1	85.6	52.0	101.1	105.8	105.1	114.3	3月	
4月	82.5	78.0	79.9	73.9	91.8	76.5	41.2	92.8	85.6	85.4	87.3	4月	
5月	71.8	72.7	69.5	66.1	76.2	75.3	28.1	97.0	71.2	71.1	72.7	5月	
6月	78.0	82.9	92.9	90.8	97.2	74.9	30.0	95.6	74.7	74.2	80.8	6月	
7月	82.9	93.4	94.0	94.1	93.8	92.9	39.0	117.7	76.0	74.5	93.0	7月	
8月	70.0	70.3	75.7	75.3	76.6	66.0	37.2	79.3	69.7	69.8	69.3	8月	
9月	84.9	85.6	94.9	96.5	91.7	78.3	45.3	93.4	84.4	83.4	95.0	9月	
10月	91.4	93.6	109.9	111.9	106.0	80.6	48.0	95.7	89.9	87.6	115.7	10月	
11月	86.9	83.9	94.5	90.2	103.1	75.4	46.1	88.9	88.8	87.1	108.6	11月	
12月	90.3	89.0	92.6	91.5	94.8	86.2	46.0	104.7	91.2	90.2	102.4	12月	
令和3年1月	83.8	77.9	90.7	95.2	81.8	67.6	40.7	80.0	87.8	87.8	87.3	2021年1月	
2月	78.6	76.8	94.5	95.4	92.6	62.8	40.0	73.3	79.7	78.7	91.5	2月	
3月	99.8	100.8	132.8	152.7	93.1	75.4	52.9	85.7	99.1	99.4	96.1	3月	
4月	85.7	82.8	92.2	95.9	85.0	75.3	46.3	88.7	87.6	87.4	90.3	4月	
5月	80.3	76.9	81.7	78.3	88.3	73.1	39.6	88.5	82.6	82.6	82.4	5月	
6月	92.0	84.7	92.3	93.9	89.1	78.7	46.7	93.4	96.8	96.9	95.9	6月	
7月	91.1	86.9	93.3	95.0	90.1	81.7	45.8	98.3	93.9	94.0	92.8	7月	
8月	80.6	71.8	79.7	81.3	76.5	65.4	38.8	77.7	86.5	87.9	70.6	8月	
9月	92.5	84.6	95.7	99.3	88.6	75.8	44.6	90.2	97.7	97.8	97.1	9月	
10月	89.8	84.4	88.6	87.7	90.4	81.1	44.4	98.0	93.3	92.0	108.1	10月	
11月	91.8	84.0	85.3	82.8	90.1	83.0	46.1	99.9	97.1	95.8	111.6	11月	
12月	93.5	88.3	90.4	93.0	85.3	86.6	41.9	107.2	96.9	97.0	96.7	12月	
令和4年1月	82.4	67.3	73.9	74.9	72.0	62.1	40.1	72.3	92.4	93.1	84.6	2022年1月	
2月	82.2	71.5	80.1	82.1	76.3	64.7	38.1	76.9	89.3	89.2	89.8	2月	
3月	93.6	94.9	115.2	131.9	82.0	78.8	46.1	93.9	92.7	92.6	93.6	3月	
4月	84.2	78.9	81.0	82.8	77.4	77.3	39.2	94.9	87.7	88.1	83.3	4月	
5月	79.7	72.1	74.1	70.0	82.3	70.6	33.3	87.7	84.8	85.8	73.0	5月	
6月	90.3	84.7	84.6	81.6	90.6	84.8	40.7	105.1	94.1	94.4	90.9	6月	
7月	90.7	82.6	85.4	84.9	86.2	80.4	38.1	99.9	96.1	97.3	82.1	7月	
8月	83.6	77.9	79.6	78.2	82.5	76.5	40.0	93.4	87.3	89.3	65.6	8月	
9月	97.6	88.9	90.8	92.7	87.0	87.4	46.8	106.1	103.4	104.6	89.7	9月	
10月	93.6	81.1	86.4	87.9	83.3	77.0	47.0	90.8	101.9	101.8	102.9	10月	
11月	94.9	86.3	81.7	76.7	91.7	89.9	48.8	108.9	100.6	100.2	104.8	11月	
12月	95.8	89.3	82.9	83.1	82.4	94.4	47.6	115.9	100.1	101.0	90.3	12月	

第5表 財別出荷指数:原指数

平成27年(2015年)=100.0

財分類	鉱工業											品目数
	最終需要財	投資財			消費財			生産財			その他用生産財	
		資本財	建設財		耐久消費財	非耐久消費財		鉱工業用生産財				
時系列	220	104	58	34	24	46	10	36	116	106	10	品目数
ウェイト	10000.0	3903.4	1727.3	1230.4	496.9	2176.1	753.2	1422.9	6096.6	5697.3	399.3	ウェイト
平成30年平均	103.4	93.2	103.2	106.4	95.4	85.3	51.9	102.9	109.9	110.6	100.4	2018年平均
平成31年平均	97.1	90.8	99.5	100.7	96.6	83.8	54.3	99.4	101.2	101.5	96.7	2019年平均
令和2年平均	86.9	84.7	92.9	94.0	90.3	78.1	39.9	98.4	88.2	86.9	107.4	2020年平均
令和3年平均	88.2	80.8	91.3	93.2	86.5	72.5	35.3	92.2	93.0	92.5	100.4	2021年平均
令和4年平均	89.4	79.7	82.3	82.1	82.8	77.6	34.5	100.4	95.7	95.9	92.9	2022年平均
前年比(%)	1.4	△ 1.4	△ 9.9	△ 11.9	△ 4.3	7.0	△ 2.3	8.9	2.9	3.7	△ 7.5	前年比(%)
平成30年1月	98.4	82.1	99.0	105.9	82.0	68.8	48.2	79.6	108.8	110.1	89.6	2018年1月
2月	102.2	89.1	103.2	108.9	89.2	78.0	53.1	91.1	110.6	110.8	107.2	2月
3月	117.0	108.5	132.9	145.5	101.8	89.1	58.5	105.3	122.5	122.0	129.0	3月
4月	97.9	87.2	89.6	90.1	88.5	85.3	47.4	105.4	104.7	104.6	106.1	4月
5月	100.7	92.9	95.7	97.0	92.6	90.6	51.1	111.4	105.8	107.0	89.2	5月
6月	104.3	96.9	100.6	101.7	97.8	94.0	53.9	115.3	109.0	110.4	88.9	6月
7月	103.7	96.6	101.4	102.5	98.9	92.8	54.6	113.1	108.2	109.1	94.4	7月
8月	98.1	93.0	98.1	102.0	88.5	89.0	49.7	109.8	101.4	103.1	77.1	8月
9月	101.2	89.8	103.2	107.1	93.5	79.1	54.0	92.4	108.5	109.8	89.6	9月
10月	107.9	98.5	109.4	110.7	106.2	89.9	53.7	109.0	113.9	114.3	107.7	10月
11月	104.0	90.2	103.6	102.2	106.8	79.5	49.2	95.6	112.8	112.8	112.9	11月
12月	105.4	93.6	101.8	102.9	99.0	87.0	49.9	106.7	113.0	113.0	113.1	12月
平成31年1月	95.0	75.2	87.4	87.0	88.3	65.5	42.7	77.6	107.7	108.6	95.3	2019年1月
2月	96.6	87.2	98.2	98.4	97.6	78.5	45.4	96.0	102.6	102.5	103.2	2月
3月	117.0	104.9	130.8	143.0	100.6	84.4	56.6	99.1	124.8	124.9	123.9	3月
4月	96.5	92.6	87.7	85.5	93.2	96.4	49.5	121.3	99.0	98.3	108.5	4月
令和元年5月	94.0	87.2	93.3	93.8	92.0	82.4	51.2	98.9	98.3	99.4	81.8	5月
6月	97.1	90.5	98.8	97.8	101.2	83.9	56.2	98.5	101.4	102.6	83.4	6月
7月	101.8	94.0	104.2	103.2	106.6	85.9	56.8	101.3	106.9	108.0	90.4	7月
8月	86.8	83.6	85.8	85.3	87.0	81.8	55.7	95.6	88.9	90.0	72.9	8月
9月	99.8	101.5	114.9	120.2	101.8	90.9	70.3	101.8	98.7	99.1	92.7	9月
10月	94.9	91.6	97.4	97.7	96.9	87.0	56.5	103.2	97.0	97.3	91.9	10月
11月	92.1	86.9	96.7	96.9	96.3	79.1	55.6	91.5	95.5	94.8	104.7	11月
12月	94.0	93.9	99.0	99.8	97.1	89.9	54.7	108.5	94.0	92.8	111.1	12月
令和2年1月	90.5	81.2	95.9	100.5	84.6	69.4	45.8	82.0	96.5	96.9	90.9	2020年1月
2月	90.3	80.0	89.3	88.9	90.1	72.7	43.5	88.2	96.8	96.3	103.9	2月
3月	107.2	105.9	130.8	144.3	97.5	86.2	46.0	107.5	107.9	105.7	140.1	3月
4月	84.6	75.6	75.5	71.2	86.1	75.8	33.9	97.9	90.4	89.2	107.3	4月
5月	70.9	74.6	68.4	65.7	75.3	79.5	30.2	105.7	68.5	67.5	82.1	5月
6月	78.9	83.0	89.6	88.8	91.7	77.7	35.2	100.3	76.2	74.3	103.6	6月
7月	87.2	93.8	92.9	93.1	92.5	94.4	37.9	124.3	82.9	81.1	109.4	7月
8月	73.5	70.7	77.6	77.9	77.0	65.2	35.2	81.1	75.4	74.4	89.2	8月
9月	87.2	87.3	99.6	103.1	91.1	77.6	41.6	96.6	87.1	85.6	108.9	9月
10月	91.4	91.8	105.8	106.7	103.6	80.7	45.8	99.2	91.1	88.4	130.0	10月
11月	88.2	83.6	94.6	92.8	99.1	75.0	42.3	92.2	91.1	89.7	110.9	11月
12月	92.4	88.6	95.0	95.1	95.0	83.5	41.2	105.8	94.8	93.6	111.9	12月
令和3年1月	83.6	77.5	89.7	93.2	80.9	67.9	37.6	83.9	87.5	87.7	83.5	2021年1月
2月	79.5	73.6	89.9	90.9	87.4	60.6	33.9	74.7	83.3	82.5	94.9	2月
3月	102.1	105.0	146.3	163.6	103.4	72.2	45.3	86.4	100.2	99.3	113.9	3月
4月	86.8	81.4	90.4	92.4	85.4	74.3	39.3	92.8	90.2	89.6	98.0	4月
5月	79.0	72.3	76.4	74.3	81.7	69.0	34.1	87.5	83.3	82.7	93.0	5月
6月	93.1	81.1	87.6	87.1	88.7	75.9	35.7	97.2	100.8	100.2	108.7	6月
7月	92.3	82.8	89.4	91.2	85.0	77.5	33.4	100.9	98.4	98.2	101.5	7月
8月	80.4	69.5	77.9	79.0	75.2	62.8	31.2	79.5	87.4	87.6	84.0	8月
9月	91.2	83.5	97.3	101.3	87.3	72.5	33.3	93.2	96.1	96.2	94.4	9月
10月	88.6	80.4	83.9	82.2	88.2	77.7	34.2	100.8	93.8	92.1	119.2	10月
11月	91.3	80.2	81.7	78.5	89.8	79.0	33.4	103.1	98.4	98.0	104.9	11月
12月	90.9	82.5	84.9	85.0	84.8	80.5	32.1	106.2	96.4	95.5	108.6	12月
令和4年1月	81.9	64.4	70.5	70.0	71.7	59.6	27.6	76.6	93.1	94.3	76.8	2022年1月
2月	82.7	69.3	78.5	79.4	76.6	62.0	27.3	80.4	91.3	92.1	81.0	2月
3月	97.0	95.1	121.1	132.6	92.7	74.4	31.3	97.2	98.3	97.1	115.1	3月
4月	84.0	76.7	78.2	78.6	77.3	75.5	31.7	98.7	88.7	88.2	96.1	4月
5月	78.5	69.3	68.1	65.6	74.3	70.2	28.2	92.4	84.5	84.2	88.5	5月
6月	89.7	82.4	81.5	78.2	89.6	83.2	29.4	111.6	94.3	94.4	93.8	6月
7月	92.5	79.6	81.1	80.0	83.7	78.5	29.2	104.6	100.8	100.6	103.3	7月
8月	84.9	76.1	77.1	76.9	77.8	75.3	33.9	97.2	90.6	91.6	76.8	8月
9月	97.6	89.6	89.7	90.1	88.6	89.5	46.5	112.3	102.7	103.2	94.8	9月
10月	94.2	80.8	83.4	82.7	85.2	78.7	41.9	98.1	102.9	103.1	99.2	10月
11月	95.8	86.6	78.8	73.5	91.9	92.8	44.4	118.3	101.7	102.2	95.4	11月
12月	94.5	86.0	79.5	77.7	84.0	91.1	42.5	116.9	99.9	100.3	93.4	12月

第6表 財別在庫指数:原指数

平成27年(2015年)=100.0

財分類	鉱工業											品目数	
	最終 需要財	投資財			消費財			生産財			その他用 生産財		
品目数		128	57	28	10	18	29	9	20	71		65	6
時系列	ウエイト	10000.0	2218.5	817.1	238.4	578.7	1401.4	655.0	746.4	7781.5	7388.6	392.9	ウエイト
平成30年平均	98.7	100.1	101.2	84.8	107.9	99.4	92.9	105.1	98.4	97.5	114.5	2018年平均	
平成31年平均	116.6	114.6	109.1	80.1	121.0	117.9	129.2	107.9	117.2	117.1	118.5	2019年平均	
令和2年平均	114.8	128.6	110.7	74.6	125.6	139.0	176.9	105.8	110.8	109.9	128.0	2020年平均	
令和3年平均	105.8	124.2	99.2	68.9	111.6	138.7	185.0	98.2	100.6	100.4	105.4	2021年平均	
令和4年平均	116.3	136.5	115.4	70.1	134.0	148.8	211.6	93.7	110.5	110.8	104.9	2022年平均	
前年比(%)	9.9	9.9	16.3	1.7	20.1	7.3	14.4	△ 4.6	9.8	10.4	△ 0.5	前年比(%)	
平成30年1月	96.9	94.5	91.4	84.5	94.2	96.3	80.0	110.5	97.6	97.1	108.5	2018年1月	
2月	95.7	99.2	93.4	82.0	98.1	102.6	82.7	120.0	94.7	93.5	117.8	2月	
3月	95.7	100.0	98.7	78.7	106.9	100.7	84.6	114.8	94.5	93.7	108.6	3月	
4月	93.9	96.6	104.4	84.4	112.6	92.1	88.8	95.0	93.1	92.8	98.8	4月	
5月	95.5	95.1	102.9	91.6	107.6	90.5	88.4	92.4	95.6	95.3	101.6	5月	
6月	97.2	96.2	101.5	87.6	107.3	93.0	90.7	95.1	97.4	96.4	117.1	6月	
7月	99.4	97.8	102.2	87.7	108.2	95.2	94.4	95.9	99.9	99.1	114.6	7月	
8月	99.0	100.5	103.2	88.6	109.2	98.9	97.3	100.2	98.5	97.7	113.7	8月	
9月	101.4	100.8	104.0	84.5	112.0	99.0	98.0	99.8	101.6	100.0	132.1	9月	
10月	101.2	105.2	105.0	85.4	113.1	105.3	99.2	110.7	100.0	98.5	128.8	10月	
11月	100.6	105.9	103.6	80.4	113.1	107.3	103.1	110.9	99.1	97.6	126.6	11月	
12月	108.4	109.0	103.7	82.5	112.4	112.2	107.4	116.3	108.2	108.3	105.6	12月	
平成31年1月	117.3	109.4	102.4	85.6	109.4	113.5	114.7	112.5	119.5	120.2	106.2	2019年1月	
2月	121.2	111.0	103.0	81.9	111.7	115.7	116.6	115.0	124.0	124.2	121.3	2月	
3月	122.5	110.1	106.7	74.6	119.9	112.1	121.0	104.3	126.0	126.9	108.9	3月	
4月	113.3	110.4	108.9	75.7	122.6	111.3	121.6	102.2	114.1	114.8	101.1	4月	
令和元年5月	115.1	109.0	110.2	78.0	123.5	108.3	120.9	97.3	116.9	117.4	108.0	5月	
6月	121.4	110.4	112.5	77.4	126.9	109.1	122.8	97.1	124.5	124.7	120.7	6月	
7月	123.4	117.2	119.0	85.8	132.7	116.2	131.2	103.1	125.2	125.4	120.7	7月	
8月	119.9	116.5	113.0	89.3	122.7	118.6	131.6	107.3	120.8	120.8	121.4	8月	
9月	116.5	116.2	106.6	83.8	115.9	121.9	137.6	108.1	116.6	116.0	128.4	9月	
10月	104.3	118.3	108.6	73.8	122.9	124.0	138.0	111.7	100.4	98.6	133.9	10月	
11月	106.9	120.9	108.1	76.3	121.3	128.3	144.6	114.0	102.9	101.0	138.0	11月	
12月	117.4	125.9	109.9	78.7	122.8	135.2	150.0	122.3	115.0	115.0	113.9	12月	
令和2年1月	113.1	126.2	107.2	81.6	117.8	137.3	161.6	116.0	109.4	107.9	138.4	2020年1月	
2月	121.1	132.1	109.0	93.3	115.4	145.6	174.4	120.2	118.0	117.1	134.9	2月	
3月	120.8	131.2	108.7	82.1	119.6	144.3	179.5	113.4	117.8	117.7	120.3	3月	
4月	111.0	131.9	109.1	73.4	123.9	145.2	186.9	108.6	105.1	104.4	117.5	4月	
5月	115.6	128.8	102.8	71.4	115.7	143.9	186.2	106.8	111.8	111.0	127.2	5月	
6月	117.8	129.6	112.4	72.4	128.9	139.6	181.6	102.7	114.4	113.5	131.6	6月	
7月	111.8	128.4	115.5	69.7	134.3	135.9	179.0	98.1	107.1	105.6	135.9	7月	
8月	114.3	126.8	117.5	69.3	137.4	132.3	177.5	92.6	110.7	109.7	129.0	8月	
9月	112.5	125.0	110.9	72.9	126.5	133.2	177.2	94.6	108.9	108.2	122.4	9月	
10月	112.3	125.3	106.4	72.9	120.2	136.4	173.4	103.8	108.6	107.7	125.5	10月	
11月	113.7	130.6	114.9	69.4	133.6	139.7	172.7	110.8	108.8	107.7	130.9	11月	
12月	113.4	127.4	114.4	66.4	134.2	135.0	173.2	101.4	109.4	108.7	122.4	12月	
令和3年1月	117.3	125.4	103.3	70.4	116.8	138.3	174.2	106.8	115.0	114.2	131.1	2021年1月	
2月	110.6	130.2	107.0	77.5	119.2	143.7	179.0	112.7	105.0	104.0	123.4	2月	
3月	104.5	121.1	89.6	73.3	96.3	139.5	183.9	100.6	99.7	99.7	100.8	3月	
4月	105.7	118.4	89.2	68.7	97.6	135.4	182.7	93.9	102.1	102.9	87.4	4月	
5月	101.4	122.6	90.8	70.6	99.1	141.1	179.9	107.1	95.3	95.8	85.7	5月	
6月	98.9	121.6	94.3	71.4	103.8	137.5	182.0	98.5	92.5	92.2	96.5	6月	
7月	101.0	125.0	98.6	72.5	109.4	140.4	185.2	101.1	94.2	93.7	102.9	7月	
8月	104.0	124.5	100.5	68.2	113.8	138.5	186.3	96.5	98.2	98.1	100.7	8月	
9月	105.7	122.8	101.5	68.3	115.2	135.2	188.9	88.2	100.8	99.8	119.4	9月	
10月	105.8	124.0	102.9	60.5	120.4	136.4	188.6	90.6	100.6	100.2	108.0	10月	
11月	104.8	127.1	105.3	60.4	123.8	139.9	193.8	92.6	98.4	97.8	109.2	11月	
12月	110.4	127.2	107.0	65.2	124.2	139.0	195.1	89.8	105.6	106.0	99.5	12月	
令和4年1月	111.6	129.8	105.8	62.0	123.8	143.8	203.7	91.3	106.4	106.4	104.8	2022年1月	
2月	114.6	145.9	109.2	65.0	127.4	167.2	207.2	132.1	105.6	104.8	122.3	2月	
3月	108.5	132.9	99.2	67.8	112.2	152.5	214.0	98.5	101.6	100.9	114.5	3月	
4月	111.2	128.7	104.1	68.8	118.6	143.0	212.1	82.4	106.2	106.1	107.5	4月	
5月	113.7	129.8	111.3	72.2	127.4	140.6	209.8	79.8	109.1	109.2	107.8	5月	
6月	113.0	134.8	115.9	73.9	133.3	145.7	214.0	85.8	106.7	105.7	126.7	6月	
7月	112.3	139.4	121.1	74.1	140.4	150.1	214.5	93.5	104.5	103.7	119.2	7月	
8月	113.0	138.9	127.3	72.4	149.9	145.7	215.9	84.1	105.6	106.3	91.4	8月	
9月	119.0	139.1	125.7	71.8	147.9	146.9	210.9	90.7	113.3	114.9	84.8	9月	
10月	122.7	138.2	123.8	71.1	145.6	146.5	211.2	89.7	118.3	119.9	89.6	10月	
11月	119.2	139.3	120.7	69.9	141.6	150.2	211.2	96.7	113.4	114.2	97.5	11月	
12月	136.6	141.1	120.3	72.7	139.9	153.3	214.5	99.7	135.4	137.6	92.4	12月	

2 季節調整済指数 平成27年=100

プラスチック 製品工業	パルプ・ 紙・紙加工 品工業	繊維工業	食料品 工業	その他 工業	ゴム、皮革 製品工業	印刷業	木材・木 製品工業	その他 製品工業	鉱業	品 目 数	ウ ェ イ ト
282.3	240.3	195.2	794.2	861.8	705.0	13.8	67.0	76.0	7.8		
105.7	109.7	89.5	95.2	102.1	102.1	95.1	105.1	102.9	106.1	2018年I期	
110.1	111.3	79.2	94.0	100.4	99.9	112.0	106.9	95.6	107.4	II期	
112.4	111.0	80.0	94.9	99.8	99.7	119.3	103.6	93.3	113.5	III期	
109.1	108.1	85.3	98.4	102.1	101.1	114.3	110.3	103.9	110.9	IV期	
111.3	109.2	82.9	92.7	100.6	99.8	103.6	111.8	98.0	110.2	2019年I期	
109.4	107.6	81.6	90.0	99.8	99.5	103.8	106.0	95.7	114.1	II期	
109.0	107.9	82.8	90.5	99.0	98.9	104.9	100.4	96.3	113.9	III期	
101.9	103.8	79.0	86.6	93.8	94.6	97.3	95.1	84.3	107.0	IV期	
103.6	106.4	70.4	85.0	93.4	92.8	124.6	102.2	89.9	105.0	2020年I期	
83.9	89.3	80.1	75.8	68.4	60.8	169.5	91.8	97.1	97.5	II期	
97.0	90.3	72.9	80.2	85.3	82.6	180.3	88.0	87.6	95.5	III期	
103.5	89.5	62.9	76.5	90.2	89.2	156.6	95.7	85.5	99.6	IV期	
104.6	90.8	79.4	69.3	88.8	89.3	93.1	105.1	66.9	95.8	2021年I期	
108.7	93.5	81.6	75.6	96.5	98.1	121.3	105.8	70.5	96.8	II期	
107.2	91.9	72.0	75.3	93.7	93.3	131.0	110.5	79.1	98.6	III期	
103.8	89.4	79.8	79.5	91.0	90.0	116.8	109.8	76.6	101.4	IV期	
100.3	91.6	66.9	74.6	90.4	89.7	111.1	100.1	81.4	99.8	2022年I期	
105.0	89.5	73.6	77.8	89.8	88.6	121.1	96.1	87.2	93.9	II期	
100.8	90.9	70.8	80.2	88.6	87.4	121.1	99.5	88.1	95.6	III期	
102.2	90.8	75.5	77.1	87.3	86.1	96.6	93.4	90.7	98.2	IV期	
102.8	110.5	93.6	92.7	101.3	101.3	103.7	105.9	98.2	102.8	2018年1月	
107.9	110.0	94.9	96.4	103.2	102.2	97.2	116.2	106.9	105.9	2月	
106.5	108.5	79.9	96.6	101.7	102.7	84.5	93.3	103.6	109.6	3月	
110.7	111.0	78.0	88.6	101.5	100.6	117.6	105.4	102.6	99.8	4月	
106.8	112.6	80.5	94.1	100.9	100.1	101.8	115.0	95.7	111.9	5月	
112.9	110.3	79.2	99.2	98.7	99.1	116.7	100.3	88.4	110.4	6月	
111.5	110.1	76.0	93.8	100.1	99.9	127.5	105.5	90.6	113.7	7月	
113.8	105.3	85.8	91.1	100.8	100.7	115.2	106.5	94.2	112.7	8月	
112.0	117.6	78.3	99.9	98.6	98.5	115.3	98.7	95.2	114.2	9月	
109.0	108.0	86.3	99.1	101.5	100.2	107.9	112.1	104.8	109.1	10月	
106.4	106.6	87.2	101.5	102.6	101.6	118.6	115.3	100.2	109.0	11月	
112.0	109.7	82.5	94.5	102.2	101.5	116.4	103.4	106.6	114.6	12月	
108.5	110.2	80.3	93.9	100.3	100.7	105.7	99.2	99.2	106.0	2019年1月	
115.5	109.3	87.3	93.6	101.1	100.2	103.8	111.6	100.5	116.1	2月	
109.8	108.2	81.1	90.5	100.5	98.6	101.2	124.6	98.4	108.4	3月	
108.6	108.6	81.2	93.6	101.0	100.2	107.3	109.4	99.1	117.5	4月	
108.5	108.1	80.1	90.2	100.0	99.8	104.6	105.3	96.0	113.0	5月	
111.0	106.2	83.5	86.3	98.3	98.6	99.5	103.2	92.1	111.7	6月	
109.3	106.0	85.0	82.5	100.8	101.2	102.5	101.7	95.5	111.8	7月	
108.2	106.0	76.6	90.0	96.7	96.2	108.3	98.5	94.6	113.1	8月	
109.4	111.7	86.8	99.0	99.5	99.4	103.8	100.9	98.9	116.9	9月	
96.3	103.7	78.2	86.7	96.2	98.1	98.9	93.6	86.8	100.0	10月	
105.5	104.2	73.3	88.2	94.0	96.3	97.6	93.2	77.0	113.3	11月	
103.9	103.4	85.6	84.8	91.1	89.5	95.4	98.4	89.0	107.8	12月	
101.7	105.9	72.1	85.1	93.3	92.2	120.3	100.7	89.7	111.6	2020年1月	
105.2	106.1	69.6	88.1	92.9	92.3	125.2	102.1	90.2	105.5	2月	
103.9	107.3	69.5	81.7	94.1	93.9	128.3	103.8	89.9	97.8	3月	
85.5	90.7	107.5	72.6	75.4	70.2	163.4	85.8	104.2	100.2	4月	
80.0	89.0	61.6	74.2	63.2	56.8	158.3	87.9	79.9	93.3	5月	
86.3	88.3	71.1	80.6	66.7	55.5	186.7	101.8	107.2	99.1	6月	
94.8	89.3	71.5	79.5	81.2	78.7	182.2	90.2	88.3	90.3	7月	
96.7	88.3	75.3	79.8	85.9	81.7	185.6	82.0	94.7	97.7	8月	
99.6	93.3	72.0	81.3	88.9	87.5	173.2	91.8	79.9	98.5	9月	
104.0	87.0	62.5	80.8	89.0	86.9	217.0	96.6	78.2	101.3	10月	
104.3	91.0	66.1	76.1	89.0	87.8	112.2	94.0	93.3	100.4	11月	
102.3	90.6	60.2	72.5	92.7	92.8	140.6	96.6	84.9	97.0	12月	
106.1	94.1	75.9	80.1	89.8	90.5	95.2	95.8	76.3	98.6	2021年1月	
102.5	88.8	79.5	62.8	86.8	85.0	99.2	116.6	67.4	94.4	2月	
105.3	89.5	82.9	65.0	89.8	92.3	85.0	103.0	57.0	94.5	3月	
108.8	93.0	76.2	74.7	94.7	97.0	90.4	105.5	64.8	94.5	4月	
107.6	92.9	84.6	76.2	94.7	96.5	116.4	104.5	70.8	98.0	5月	
109.6	94.6	84.1	75.9	100.1	100.7	157.0	107.4	75.8	97.8	6月	
107.9	92.8	75.1	76.6	96.6	96.8	135.7	117.3	79.6	97.4	7月	
106.7	91.0	64.6	73.5	94.7	93.7	135.5	109.9	80.3	96.4	8月	
107.1	91.9	76.4	75.9	89.8	89.5	121.7	104.2	77.3	102.0	9月	
104.0	90.3	81.5	79.3	90.4	88.4	126.4	113.5	81.3	99.8	10月	
103.5	89.1	78.2	83.8	90.3	89.3	106.0	111.4	75.8	101.1	11月	
104.0	88.8	79.7	75.5	92.3	92.4	117.9	104.4	72.7	103.2	12月	
100.4	92.6	69.4	73.0	89.6	88.9	95.3	101.1	82.4	98.7	2022年1月	
98.5	91.6	63.7	73.6	91.4	90.5	109.0	101.8	84.1	99.7	2月	
102.1	90.7	67.7	77.3	90.1	89.7	129.0	97.3	77.7	100.9	3月	
107.7	90.4	83.2	80.0	88.2	87.1	123.9	90.1	88.1	96.2	4月	
101.9	87.1	66.0	77.4	91.2	90.7	117.4	95.2	88.1	90.7	5月	
105.3	91.1	71.6	76.0	89.9	87.9	122.1	103.0	85.4	94.8	6月	
102.6	91.0	69.7	77.0	88.3	86.9	141.6	102.1	88.0	97.3	7月	
96.8	91.0	72.6	76.4	89.9	88.9	99.2	100.6	86.8	95.9	8月	
103.0	90.6	70.2	87.3	87.5	86.3	122.6	95.9	89.5	93.5	9月	
99.3	89.3	73.3	74.8	88.0	87.2	93.1	90.6	91.1	97.4	10月	
102.3	90.7	73.1	80.1	88.3	87.3	99.7	96.4	88.9	98.1	11月	
105.0	92.5	80.2	76.5	85.6	83.9	97.0	93.3	92.0	99.0	12月	

第8表 業種別出荷指数:季節調整済指数

業種分類 時系列	業種別												
	鉱工業	製造工業											
品目	208	207	5	9	6	27	16	14	10	9	20	30	
ウェイト	10000.0	9994.1	144.2	851.8	183.8	1150.9	708.0	1252.0	973.4	1090.7	497.9	941.0	
平成30年I期	104.6	104.6	102.8	91.3	124.3	102.9	174.7	78.7	99.9	114.8	90.0	107.1	
II期	102.2	102.2	104.1	97.6	124.8	104.4	153.8	71.6	100.4	101.8	88.9	116.2	
III期	102.4	102.4	105.1	85.7	123.7	101.1	160.9	73.0	105.6	102.2	89.4	114.6	
IV期	104.6	104.6	105.8	83.8	126.8	100.8	180.7	69.7	112.4	123.3	93.7	103.4	
平成31年I期	102.0	102.0	104.5	84.7	114.0	98.7	176.6	61.6	104.7	113.6	91.9	110.5	
II期	99.0	99.0	106.4	79.2	118.4	95.5	151.5	73.7	103.5	101.8	90.7	112.9	
令和元年III期	97.5	97.5	100.6	80.0	110.9	89.3	136.8	80.3	100.7	98.4	90.0	111.1	
IV期	91.4	91.5	93.9	74.2	115.7	84.2	122.1	68.3	96.8	101.3	80.7	106.1	
令和2年I期	92.5	92.5	95.0	87.8	108.4	87.0	108.9	61.4	98.9	108.7	83.6	114.9	
II期	81.1	81.1	65.2	78.9	91.5	72.3	92.7	47.0	98.6	71.4	77.8	117.5	
III期	84.7	84.7	72.7	76.0	90.3	85.7	106.8	48.5	91.6	72.8	78.1	116.5	
IV期	88.3	88.3	85.5	90.9	101.0	90.1	115.5	51.0	101.0	76.4	84.6	117.2	
令和3年I期	86.1	85.9	92.0	66.9	110.6	92.5	117.3	52.3	108.4	67.9	82.9	114.2	
II期	89.6	89.6	97.3	75.2	118.8	95.7	132.9	47.5	113.6	75.0	81.3	109.0	
III期	90.0	90.0	93.9	72.9	116.7	96.5	141.9	37.2	119.4	81.2	79.4	111.7	
IV期	87.5	87.5	90.3	78.7	109.7	85.8	127.4	34.4	118.2	77.3	77.6	120.4	
令和4年I期	85.9	86.0	86.4	83.8	112.4	82.7	125.6	36.4	117.7	72.2	76.6	117.8	
II期	87.6	87.6	86.9	80.1	111.3	86.9	110.9	35.2	119.4	83.6	77.6	122.3	
III期	92.1	92.1	88.4	85.1	112.3	84.4	123.7	46.2	120.3	94.5	75.3	126.7	
IV期	92.5	92.4	87.5	84.6	110.9	86.6	116.4	53.8	111.7	102.4	72.1	131.5	
平成30年1月	104.4	104.4	96.6	92.1	125.0	97.6	195.0	80.2	97.2	98.4	84.5	100.2	
2月	105.7	105.7	105.7	95.1	124.4	106.7	173.0	79.9	101.1	115.4	91.9	109.4	
3月	103.8	103.8	106.0	86.8	123.6	104.4	156.0	75.9	101.4	130.7	93.5	111.6	
4月	100.2	100.2	102.2	100.1	125.1	104.4	131.1	71.0	98.0	105.4	90.6	109.2	
5月	105.5	105.5	104.6	101.8	126.2	108.8	178.2	70.1	102.4	97.9	88.1	125.5	
6月	100.8	100.8	105.4	90.8	123.1	100.1	152.2	73.7	100.9	102.0	88.1	113.8	
7月	100.7	100.7	101.2	75.1	125.0	97.9	136.1	80.2	105.3	105.3	88.6	110.6	
8月	103.9	103.9	107.1	88.1	124.5	101.6	174.8	70.6	104.8	100.5	89.5	129.6	
9月	102.6	102.6	106.9	94.0	121.6	103.8	171.7	68.2	106.8	100.8	90.1	103.5	
10月	105.9	106.0	110.7	88.0	132.2	106.4	168.4	71.3	111.2	113.8	92.9	119.2	
11月	103.9	103.8	102.9	78.3	124.2	95.1	222.2	67.0	114.0	111.7	93.5	92.7	
12月	103.9	103.9	103.9	85.1	124.0	100.9	151.4	70.7	112.0	144.5	94.6	98.3	
平成31年1月	101.1	101.1	106.1	81.2	113.1	96.3	160.6	58.9	108.7	119.2	90.0	107.7	
2月	100.0	99.9	103.8	84.3	115.1	98.7	170.3	58.1	102.3	102.9	94.3	116.2	
3月	104.9	104.9	103.6	88.5	113.8	101.0	198.9	67.9	103.2	118.8	91.4	107.7	
4月	100.2	100.2	105.7	65.9	111.0	97.7	148.8	68.4	106.8	106.2	90.2	130.4	
令和元年5月	100.0	100.0	111.8	83.9	118.5	96.9	157.9	77.2	106.9	101.9	91.3	105.0	
6月	96.7	96.7	101.8	87.7	125.6	91.9	147.8	75.4	96.8	97.4	90.7	103.3	
7月	98.2	98.1	103.6	83.1	113.5	91.6	151.5	76.2	97.9	99.9	94.2	106.6	
8月	94.5	94.5	100.4	77.5	110.0	88.7	127.0	75.3	102.5	96.1	88.4	107.9	
9月	99.8	99.8	97.9	79.3	109.2	87.5	131.8	89.5	101.6	99.3	87.3	118.8	
10月	92.7	92.8	95.9	75.5	109.7	85.2	128.5	64.2	98.7	98.9	81.0	110.4	
11月	92.1	92.1	94.2	72.2	113.4	84.7	123.6	70.2	97.4	109.6	79.8	98.2	
12月	89.5	89.5	91.5	75.0	124.1	82.6	114.2	70.4	94.2	95.4	81.4	109.7	
令和2年1月	94.0	94.1	96.7	86.9	111.0	91.1	103.9	63.3	100.1	112.4	83.0	116.7	
2月	92.0	91.9	95.8	88.9	105.9	88.0	113.3	56.9	97.7	106.0	84.1	105.7	
3月	91.5	91.5	92.5	87.5	108.3	81.9	109.6	63.9	99.0	107.6	83.8	122.3	
4月	87.9	87.9	76.2	83.4	88.4	73.0	113.2	51.6	103.4	100.7	82.8	106.0	
5月	76.9	76.9	57.5	76.0	95.0	71.1	69.4	44.2	99.4	53.9	74.6	140.3	
6月	78.6	78.5	61.9	77.4	91.0	72.9	95.6	45.1	93.1	59.5	76.1	106.2	
7月	85.1	85.0	68.5	77.8	91.2	85.3	101.6	47.7	90.5	66.8	78.1	139.2	
8月	82.9	82.9	71.7	77.2	92.8	83.3	116.6	47.6	93.3	70.2	78.7	93.7	
9月	86.1	86.1	78.0	73.0	86.8	88.4	102.2	50.2	90.9	81.3	77.4	116.5	
10月	88.5	88.5	83.8	87.1	98.0	90.0	113.5	50.5	98.8	73.7	84.2	117.7	
11月	88.8	88.8	86.2	97.7	105.0	91.0	110.8	55.4	102.1	75.8	84.7	120.6	
12月	87.6	87.5	86.4	88.0	100.0	89.2	122.1	47.0	102.2	79.6	84.8	113.3	
令和3年1月	88.9	88.5	90.4	73.5	108.0	93.1	126.4	50.3	112.3	66.3	85.4	126.6	
2月	82.9	83.0	92.0	60.1	110.7	90.0	126.2	48.5	108.4	57.9	81.6	111.5	
3月	86.4	86.3	93.5	67.1	113.0	94.3	99.2	58.0	104.4	79.4	81.7	104.5	
4月	89.0	89.0	99.0	82.3	116.6	97.2	116.0	57.4	108.8	72.1	82.5	104.8	
5月	88.1	88.1	94.8	69.1	125.0	94.2	132.3	43.7	114.3	71.8	80.9	108.3	
6月	91.6	91.6	98.0	74.1	114.7	95.7	150.4	41.3	117.7	81.2	80.5	113.9	
7月	90.9	90.9	96.0	72.6	116.7	98.5	147.8	38.8	118.4	78.2	80.2	115.1	
8月	89.7	89.7	95.9	71.4	116.4	96.9	141.0	36.9	120.3	84.1	79.5	106.0	
9月	89.4	89.4	89.8	74.7	117.1	94.1	136.8	36.0	119.4	81.4	78.5	114.1	
10月	87.4	87.4	87.4	77.2	112.4	87.4	131.3	33.5	117.3	73.5	76.9	119.9	
11月	89.0	89.0	92.5	81.3	107.7	84.6	136.1	34.8	117.3	80.8	78.8	123.2	
12月	86.1	86.1	91.0	77.6	109.0	85.3	114.7	34.8	120.1	77.7	77.2	118.2	
令和4年1月	86.4	86.4	87.2	84.3	110.6	79.0	128.9	34.4	119.2	80.6	78.4	120.8	
2月	86.1	86.2	85.9	80.1	113.0	82.7	134.7	35.6	118.0	73.3	75.8	115.9	
3月	85.3	85.3	86.1	86.9	113.6	86.5	113.2	39.2	116.0	62.7	75.6	116.8	
4月	87.7	87.7	89.1	76.2	109.6	92.1	113.9	36.2	115.4	83.3	78.2	118.7	
5月	87.1	87.1	83.9	79.3	110.8	83.5	118.6	36.7	121.4	79.6	76.5	118.3	
6月	88.1	88.1	87.8	84.8	113.6	85.2	100.3	32.8	121.4	87.9	78.1	130.0	
7月	90.5	90.5	89.5	87.1	108.6	83.3	123.6	38.8	123.1	100.4	75.1	122.0	
8月	92.0	92.0	87.9	86.8	114.8	84.3	126.5	47.3	122.0	82.0	76.8	129.2	
9月	93.7	93.7	87.8	81.4	113.4	85.7	121.0	52.4	115.7	101.1	74.0	129.0	
10月	93.0	93.0	87.8	85.3	106.6	87.7	120.4	54.1	114.8	108.3	73.6	123.7	
11月	92.5	92.5	86.9	86.8	113.6	84.4	113.0	53.4	113.7	99.6	71.7	136.8	
12月	91.9	91.8	87.9	81.7	112.6	87.8	115.7	53.9	106.5	99.3	71.1	134.1	

平成27年(2015年)=100.0

プラスチック 製品工業	パルプ・ 紙・紙加工 品工業	繊維工業	食料品 工業	その他 工業	ゴム、皮革 製品工業	印刷業	木材・木 製品工業	その他 製品工業	鉱業	品 目 数	ウ ェ イ ト
279.6	372.3	112.1	688.3	748.1	514.2	89.9	67.7	76.3	5.9		
88.1	111.6	93.1	94.9	102.2	104.0	95.2	104.0	99.6	111.7	2018年 I 期	
93.8	111.1	90.7	94.4	102.8	103.3	112.3	100.6	92.5	115.1	II 期	
94.9	111.7	87.7	96.4	104.7	103.9	119.3	107.9	92.1	124.9	III 期	
92.1	109.7	87.1	99.6	105.7	105.1	114.8	103.3	101.1	119.9	IV 期	
93.9	108.7	88.5	92.8	102.1	102.5	104.4	104.9	94.2	113.9	2019年 I 期	
93.5	107.5	84.1	90.6	101.3	100.9	103.4	105.2	94.8	121.5	II 期	
90.9	108.3	87.6	91.9	99.4	99.6	104.0	99.5	93.7	117.1	III 期	
88.8	105.4	83.2	88.0	94.2	94.7	97.4	96.5	84.9	111.7	IV 期	
87.6	105.5	77.3	85.8	96.5	92.2	130.2	97.5	85.2	108.3	2020年 I 期	
78.3	89.7	82.6	78.7	80.1	63.2	165.2	90.9	73.0	98.8	II 期	
87.0	90.6	62.6	83.0	95.6	85.2	175.1	86.4	77.5	98.6	III 期	
90.3	90.3	66.8	78.4	100.6	94.9	157.1	102.4	74.9	102.1	IV 期	
87.3	91.7	67.7	71.3	93.7	94.3	93.1	103.5	78.9	103.5	2021年 I 期	
90.0	94.0	70.0	77.4	100.7	100.8	121.3	108.9	63.7	108.6	II 期	
87.0	91.0	68.3	77.0	95.7	93.8	131.0	102.6	65.2	114.4	III 期	
86.5	88.8	71.1	81.4	91.3	88.1	116.8	105.7	64.1	116.3	IV 期	
79.2	92.4	67.6	76.7	92.2	89.4	111.1	95.1	79.7	112.6	2022年 I 期	
84.3	91.0	71.0	81.2	92.0	88.1	121.1	92.8	78.7	109.6	II 期	
84.3	90.3	71.0	85.1	90.4	86.7	121.1	96.1	81.7	109.7	III 期	
81.9	88.4	71.4	83.3	89.0	85.5	96.6	96.0	92.1	111.4	IV 期	
85.7	109.6	98.1	92.7	100.8	100.0	103.3	103.6	95.7	109.8	2018年 1 月	
87.7	112.6	91.0	98.9	105.2	106.5	99.4	106.9	101.4	107.2	2 月	
90.8	112.5	90.2	93.2	100.5	105.6	82.8	101.5	101.7	118.2	3 月	
95.7	111.1	94.2	88.6	103.0	102.9	116.4	95.2	95.4	106.7	4 月	
92.8	112.0	85.1	96.1	103.4	104.8	104.4	104.6	96.4	117.6	5 月	
92.9	110.2	92.9	98.6	102.1	102.2	116.2	102.0	85.6	121.1	6 月	
93.8	111.8	86.3	95.8	106.6	105.0	127.8	109.0	92.7	123.5	7 月	
96.0	105.6	81.6	93.1	105.7	106.0	116.0	107.6	91.3	124.1	8 月	
95.0	117.6	95.2	100.3	101.9	100.6	114.1	107.2	92.2	127.1	9 月	
88.5	111.9	87.2	101.5	105.4	105.3	108.5	105.0	103.3	121.7	10 月	
94.9	106.2	88.4	103.9	105.6	104.7	119.6	100.7	99.6	118.2	11 月	
92.9	111.0	85.6	93.5	106.2	105.2	116.2	104.2	100.5	119.9	12 月	
93.1	111.3	91.9	95.1	103.1	104.0	106.0	102.0	89.2	105.5	2019年 1 月	
95.2	108.5	91.9	92.9	102.9	103.1	106.1	104.4	98.8	121.2	2 月	
93.5	106.3	81.6	90.3	100.2	100.5	101.1	108.4	94.7	115.1	3 月	
93.1	108.5	79.4	93.9	102.4	100.9	106.5	108.3	96.7	131.4	4 月	
90.4	107.2	85.4	90.7	101.8	101.9	104.4	102.9	94.7	115.9	5 月	
97.0	106.7	87.6	87.3	99.8	100.0	99.2	104.3	93.1	117.1	6 月	
91.7	108.5	91.3	84.7	100.5	103.2	102.7	99.9	89.4	118.7	7 月	
88.6	107.7	85.1	91.6	97.4	95.0	106.0	100.2	94.3	112.9	8 月	
92.5	108.8	86.3	99.4	100.3	100.5	103.4	98.3	97.4	119.7	9 月	
84.7	106.0	80.7	88.8	95.4	96.8	99.3	93.9	86.1	103.8	10 月	
91.1	105.6	83.1	88.8	94.0	94.6	97.3	99.6	78.8	119.9	11 月	
90.5	104.5	85.9	86.3	93.2	92.8	95.7	96.0	89.9	111.5	12 月	
85.9	106.0	84.4	86.7	95.7	91.5	124.1	99.6	86.0	111.6	2020年 1 月	
88.0	106.3	71.3	87.3	95.3	90.6	129.0	98.5	84.8	108.5	2 月	
88.8	104.2	76.1	83.5	98.5	94.4	137.4	94.5	84.7	104.9	3 月	
75.0	97.9	90.2	76.5	88.6	77.1	157.6	95.6	73.3	104.3	4 月	
77.4	85.8	75.0	76.0	72.0	55.4	152.0	86.5	68.8	92.7	5 月	
82.6	85.5	82.7	83.7	79.7	57.1	185.9	90.5	77.0	99.5	6 月	
86.3	90.4	65.9	82.3	90.6	77.8	177.7	90.4	75.7	94.8	7 月	
86.5	89.7	63.9	82.5	96.3	85.7	180.3	78.7	78.6	99.5	8 月	
88.3	91.8	58.1	84.3	99.8	92.2	167.3	90.2	78.1	101.4	9 月	
90.8	89.9	64.5	82.5	106.6	93.8	217.0	105.1	77.2	101.8	10 月	
89.9	90.3	63.8	77.7	95.8	94.3	113.1	98.9	75.3	103.2	11 月	
90.3	90.6	72.1	75.0	99.4	96.7	141.3	103.3	72.3	101.4	12 月	
88.1	95.2	66.4	81.3	94.8	96.0	95.2	93.1	72.4	103.7	2021年 1 月	
86.6	90.5	67.5	65.5	92.4	91.9	99.2	110.8	66.8	103.0	2 月	
87.3	89.4	69.2	67.2	94.0	95.1	85.0	106.7	97.4	103.8	3 月	
90.7	94.3	63.7	76.4	96.4	101.2	90.4	107.5	58.3	103.0	4 月	
88.7	92.9	74.7	77.8	97.5	98.2	116.4	109.5	63.9	109.5	5 月	
90.5	94.9	71.5	77.9	108.3	103.0	157.0	109.7	68.9	113.4	6 月	
89.2	91.8	70.3	78.1	100.5	98.7	135.7	104.8	64.6	114.2	7 月	
86.0	90.4	68.1	75.3	98.0	95.8	135.5	103.2	66.0	115.6	8 月	
85.8	90.9	66.4	77.7	88.5	87.0	121.7	99.9	65.1	113.3	9 月	
86.8	90.8	71.1	80.9	93.2	88.2	126.4	115.8	64.6	115.1	10 月	
86.5	88.1	70.0	86.2	90.8	89.2	106.0	104.9	63.8	115.8	11 月	
86.1	87.4	72.2	77.0	90.0	86.9	117.9	96.3	63.8	118.0	12 月	
79.7	93.1	67.3	74.6	91.1	90.8	95.3	96.0	72.4	109.4	2022年 1 月	
77.9	91.8	66.3	76.3	90.9	88.1	109.0	93.9	74.1	114.1	2 月	
80.0	92.2	69.2	79.2	94.5	89.2	129.0	95.3	92.6	114.3	3 月	
86.2	91.5	69.8	81.8	91.4	88.6	123.9	91.6	75.7	110.1	4 月	
82.3	89.2	69.9	81.3	91.4	89.0	117.4	88.2	79.6	108.3	5 月	
84.4	92.2	73.2	80.4	93.2	86.8	122.1	98.5	80.7	110.4	6 月	
83.2	90.2	73.2	79.6	93.2	86.5	141.6	94.4	80.9	110.9	7 月	
85.0	90.9	74.3	79.7	88.4	87.8	99.2	96.2	78.4	111.4	8 月	
84.7	89.8	65.4	95.9	89.7	85.8	122.6	97.6	85.7	106.9	9 月	
80.5	87.2	70.4	82.6	87.9	85.9	93.1	93.5	86.7	109.0	10 月	
81.7	88.4	73.8	88.4	90.0	86.2	99.7	96.5	93.2	111.6	11 月	
83.4	89.6	69.9	79.0	89.0	84.3	97.0	98.1	96.5	113.7	12 月	

平成27年(2015年)=100.0

プラスチック 製品工業	パルプ・ 紙・紙加工 品工業	繊維工業	食料品 工業	その他 工業	ゴム、皮革 製品工業	印刷業	木材・木 製品工業	その他 製品工業	鉱業	品 目 数	ウ ェ イ ト
562.3	323.5	197.6	248.4	283.2	190.9	-	64.7	27.6	1.0		
126.8	118.2	142.2	87.2	91.0	86.4	-	101.7	102.0	103.2	2018年I期	
119.3	118.6	105.4	84.7	96.9	91.7	-	110.8	96.9	101.3	II期	
130.9	120.0	98.5	84.7	97.6	93.5	-	107.9	98.6	94.5	III期	
131.9	112.9	118.0	88.7	97.4	90.5	-	114.1	108.6	103.1	IV期	
134.3	119.2	100.4	80.0	100.0	87.4	-	123.3	129.8	104.1	2019年I期	
143.6	135.8	101.3	88.1	100.2	90.7	-	125.4	101.8	97.9	II期	
150.1	134.2	106.9	80.7	97.7	83.4	-	123.4	135.1	112.2	III期	
146.8	136.7	102.2	81.2	100.7	91.2	-	122.0	124.5	118.2	IV期	
148.6	132.3	106.0	74.5	112.2	99.0	-	130.1	165.5	122.9	2020年I期	
135.6	128.8	139.6	85.4	128.0	95.4	-	130.3	334.0	130.6	II期	
125.7	135.7	120.2	72.6	170.8	96.2	-	135.3	721.9	127.4	III期	
127.8	134.9	108.7	77.5	172.0	89.1	-	126.7	869.1	119.0	IV期	
128.0	131.0	99.8	95.8	145.9	89.8	-	122.6	618.6	124.0	2021年I期	
132.7	123.3	99.5	88.1	131.3	85.2	-	119.3	456.8	128.7	II期	
136.2	126.8	101.8	81.9	153.1	93.4	-	123.0	621.7	124.1	III期	
129.1	129.7	95.1	69.4	171.2	99.9	-	129.3	742.0	121.7	IV期	
139.7	128.9	95.4	100.2	174.1	94.1	-	135.6	833.7	121.0	2022年I期	
150.5	127.4	88.1	72.3	180.5	92.5	-	137.5	890.7	120.7	II期	
139.1	122.4	86.1	83.2	177.4	80.4	-	143.6	910.1	126.4	III期	
130.0	131.6	85.0	83.4	174.2	75.7	-	146.0	906.9	128.3	IV期	
122.5	121.6	122.7	92.8	91.3	87.0	-	99.6	106.5	94.3	2018年1月	
129.5	120.4	149.5	81.2	90.6	84.9	-	104.1	103.3	105.1	2月	
128.5	112.5	154.5	87.7	91.1	87.2	-	101.5	96.2	110.1	3月	
117.7	118.1	119.2	81.3	98.1	92.5	-	109.2	111.0	105.6	4月	
118.0	116.5	100.9	85.4	95.8	90.4	-	111.0	95.0	107.6	5月	
122.2	121.1	96.1	87.3	96.7	92.3	-	112.3	84.8	90.8	6月	
126.3	118.4	96.3	82.0	94.5	89.7	-	109.3	88.3	94.3	7月	
133.1	113.5	101.8	89.4	92.7	86.1	-	108.4	98.9	93.8	8月	
133.4	128.2	97.3	82.8	105.5	104.8	-	105.9	108.6	95.5	9月	
145.9	115.4	111.1	108.2	95.5	89.8	-	109.7	107.9	103.8	10月	
133.6	111.3	111.8	62.1	98.7	90.2	-	117.3	113.7	101.3	11月	
116.3	111.9	131.2	95.9	98.0	91.4	-	115.2	104.3	104.1	12月	
129.7	113.4	105.5	85.7	96.6	86.3	-	117.9	119.0	105.7	2019年1月	
135.5	118.3	101.8	80.2	97.7	86.7	-	123.6	114.7	104.0	2月	
137.8	125.8	93.9	74.1	105.8	89.3	-	128.5	155.7	102.7	3月	
143.3	128.9	105.4	82.5	102.8	92.2	-	126.9	119.1	92.8	4月	
146.7	138.2	98.0	93.6	100.9	90.7	-	125.2	113.2	95.4	5月	
140.7	140.4	100.4	88.3	96.8	89.3	-	124.1	73.2	105.5	6月	
143.9	133.1	108.3	80.2	97.5	76.7	-	124.7	172.0	109.0	7月	
153.8	132.9	107.6	82.7	98.3	87.2	-	122.8	116.7	114.4	8月	
152.7	136.5	104.7	79.2	97.4	86.2	-	122.8	116.5	113.2	9月	
147.4	136.5	100.4	84.2	99.0	88.1	-	122.6	121.4	117.5	10月	
144.4	136.6	98.9	72.1	102.2	98.0	-	121.6	104.5	117.9	11月	
148.6	136.9	107.3	87.2	100.8	87.6	-	121.7	147.7	119.2	12月	
153.3	132.3	101.0	77.2	105.5	93.0	-	128.4	141.6	126.8	2020年1月	
144.2	131.0	93.8	82.4	113.7	104.5	-	128.8	151.1	123.5	2月	
148.3	133.5	123.2	63.8	117.3	99.6	-	133.0	203.8	118.3	3月	
144.4	113.3	133.9	73.6	112.9	86.3	-	125.2	272.3	125.9	4月	
137.6	133.5	157.6	76.8	124.8	104.6	-	130.6	246.0	133.8	5月	
124.8	139.7	127.3	105.9	146.4	95.3	-	135.1	483.6	132.1	6月	
126.6	135.4	121.9	78.5	167.4	95.8	-	135.5	649.8	129.2	7月	
126.6	134.9	119.1	69.1	186.1	100.3	-	136.4	821.3	130.4	8月	
124.0	136.8	119.6	70.1	158.9	92.6	-	134.1	694.7	122.5	9月	
129.3	132.3	111.8	76.2	147.5	84.8	-	132.2	610.8	122.3	10月	
128.3	136.7	110.2	80.4	181.0	91.0	-	127.9	961.4	118.3	11月	
125.8	135.8	104.1	75.8	187.6	91.5	-	120.0	1035.2	116.3	12月	
128.5	132.1	106.3	98.2	162.4	95.2	-	122.0	765.7	123.7	2021年1月	
127.1	134.9	94.2	105.0	157.9	87.5	-	123.8	769.1	123.2	2月	
128.4	125.9	98.9	84.1	117.5	86.6	-	122.1	321.0	125.2	3月	
126.8	123.9	98.4	85.0	122.7	81.7	-	121.6	408.0	135.8	4月	
135.6	123.5	100.6	91.1	136.9	88.1	-	119.9	479.1	127.8	5月	
135.8	122.5	99.6	88.2	134.4	85.8	-	116.3	483.3	122.4	6月	
135.0	126.3	99.5	102.0	143.6	89.6	-	122.4	546.3	121.3	7月	
137.1	128.1	103.5	76.5	151.7	88.6	-	122.7	613.0	123.7	8月	
136.6	126.1	102.3	67.3	164.0	102.1	-	123.8	705.7	127.3	9月	
133.6	128.3	94.9	69.7	169.9	102.5	-	127.1	730.0	124.9	10月	
127.3	128.7	97.6	67.8	165.5	95.4	-	128.6	752.7	120.9	11月	
126.4	132.0	92.7	70.8	178.2	101.9	-	132.2	743.4	119.3	12月	
133.9	128.0	96.2	70.5	177.4	90.6	-	134.7	928.6	119.2	2022年1月	
139.6	129.7	96.5	132.2	180.2	96.5	-	137.0	907.8	125.0	2月	
145.7	129.1	93.5	97.8	164.8	95.3	-	135.1	664.6	118.9	3月	
149.1	130.9	90.0	76.0	176.9	93.5	-	135.4	854.9	120.6	4月	
149.2	127.3	86.9	66.3	182.8	91.9	-	138.5	926.0	118.3	5月	
153.3	124.1	87.3	74.7	181.8	92.0	-	138.5	891.3	123.1	6月	
153.0	127.0	84.3	84.0	176.2	85.1	-	141.8	858.1	127.4	7月	
136.0	122.3	84.0	78.2	180.6	81.5	-	144.7	898.6	126.8	8月	
128.3	117.9	90.1	87.3	175.3	74.5	-	144.4	973.7	125.1	9月	
126.8	127.0	87.4	79.5	179.7	78.5	-	145.0	957.9	127.2	10月	
130.4	130.6	84.2	79.4	172.6	76.0	-	147.1	906.2	126.8	11月	
132.8	137.1	83.4	91.3	170.4	72.6	-	145.9	856.7	130.8	12月	

第12表 財別在庫指数:季節調整済指数

平成27年(2015年)=100.0

財分類	鉱工業										品目数	
	最終 需要財	投資財			消費財			生産財				
		資本財	建設財		耐久 消費財	非耐久 消費財		鉱工業用 生産財	その他用 生産財			
時系列												
品目数	128	57	28	10	18	29	9	20	71	65	6	品目数
ウェイト	10000.0	2218.5	817.1	238.4	578.7	1401.4	655.0	746.4	7781.5	7388.6	392.9	ウェイト
平成30年 I 期	94.2	96.9	99.6	86.1	105.0	96.2	81.4	108.6	93.7	92.8	111.5	2018年 I 期
II 期	99.1	97.9	102.5	89.1	107.8	95.1	89.1	100.9	99.3	98.5	113.0	II 期
III 期	99.3	100.3	100.2	82.8	107.6	100.0	96.3	104.0	99.0	97.9	117.7	III 期
IV 期	102.4	105.2	102.4	81.8	111.0	106.5	105.3	107.5	101.5	100.9	115.2	IV 期
平成31年 I 期	117.1	107.7	107.3	83.8	116.8	108.2	115.6	102.5	119.9	120.1	113.8	2019年 I 期
II 期	118.4	112.5	109.0	78.4	121.4	114.9	122.4	107.7	120.0	120.1	118.0	II 期
令和元年 III 期	119.1	117.7	110.5	81.7	122.7	121.9	133.3	111.0	119.2	119.2	120.1	III 期
IV 期	112.0	120.6	109.6	76.5	123.1	126.5	146.0	110.6	109.5	109.0	121.5	IV 期
令和2年 I 期	114.7	127.3	110.6	86.0	121.2	136.8	168.7	110.1	111.1	109.9	130.8	2020年 I 期
II 期	115.7	131.6	107.4	74.3	121.2	146.4	182.3	113.7	111.2	110.1	132.3	II 期
III 期	112.8	128.4	112.4	68.3	130.6	137.9	178.3	100.6	108.4	107.4	126.8	III 期
IV 期	116.3	127.3	112.5	70.0	129.2	135.5	178.9	99.0	113.1	112.8	123.2	IV 期
令和3年 I 期	106.6	123.5	101.9	71.7	114.3	135.7	175.8	101.3	102.2	101.3	116.3	2021年 I 期
II 期	104.3	122.4	93.4	71.0	102.4	140.3	179.3	104.8	99.0	99.2	97.5	II 期
III 期	104.4	125.4	98.6	68.1	111.3	141.1	187.8	99.4	98.6	98.2	104.8	III 期
IV 期	107.8	125.3	102.2	64.9	117.7	138.2	197.7	88.0	102.5	102.6	102.1	IV 期
令和4年 I 期	107.7	133.4	107.0	64.3	125.0	148.2	204.5	99.2	100.5	100.0	111.1	2022年 I 期
II 期	114.6	133.8	114.1	71.3	132.0	145.4	209.6	87.1	109.3	108.9	119.4	II 期
III 期	116.8	139.3	120.9	71.3	141.1	150.1	214.6	93.1	110.2	110.9	96.4	III 期
IV 期	126.1	139.5	118.6	74.0	136.7	151.6	218.0	94.3	121.9	123.4	93.4	IV 期
平成30年 1月	93.3	94.6	95.1	84.7	99.4	94.9	82.6	106.6	93.1	92.4	105.9	2018年 1月
2月	93.2	96.0	97.7	84.8	103.1	95.3	77.7	107.6	92.6	91.5	114.4	2月
3月	96.2	100.1	106.0	88.9	112.4	98.3	83.8	111.7	95.3	94.4	114.3	3月
4月	98.3	95.6	105.4	86.8	112.3	90.7	83.5	97.7	98.6	97.9	106.9	4月
5月	97.6	97.9	102.1	93.6	105.7	95.1	89.7	100.4	97.6	96.9	113.5	5月
6月	101.4	100.1	100.1	86.9	105.5	99.6	94.1	104.6	101.7	100.6	118.6	6月
7月	101.5	99.7	99.3	82.8	106.5	99.5	94.9	100.1	102.2	101.6	111.5	7月
8月	96.9	101.1	99.1	82.3	106.2	101.0	95.6	106.9	95.8	95.0	112.1	8月
9月	99.4	100.1	102.1	83.3	110.0	99.5	98.3	104.9	98.9	97.2	129.5	9月
10月	100.5	107.5	103.1	85.2	110.5	109.9	101.0	117.5	98.6	97.5	118.8	10月
11月	100.5	101.0	102.2	81.4	111.3	99.5	104.9	95.0	100.4	99.9	114.1	11月
12月	106.1	107.2	101.9	78.9	111.3	110.1	110.1	109.9	105.6	105.3	112.6	12月
平成31年 1月	112.9	107.8	106.2	85.1	115.2	108.7	114.5	105.2	114.0	114.1	111.0	2019年 1月
2月	117.4	107.2	106.8	83.9	116.2	107.6	114.2	102.1	120.5	120.5	116.0	2月
3月	121.1	108.1	108.9	82.3	119.0	108.4	118.0	100.2	125.2	125.8	114.5	3月
4月	116.6	111.0	108.3	78.6	119.5	113.5	118.3	108.3	118.0	118.2	114.9	4月
令和元年 5月	116.5	112.1	108.0	79.1	120.7	114.6	123.4	106.6	117.5	117.2	119.9	5月
6月	122.0	114.5	110.8	77.4	124.0	116.6	125.5	108.1	124.6	124.8	119.1	6月
7月	122.4	118.1	115.6	81.1	130.3	120.4	131.5	109.3	123.6	124.0	118.9	7月
8月	118.8	117.3	110.0	82.5	121.8	121.2	131.3	112.1	118.9	118.7	120.1	8月
9月	116.0	117.7	105.8	81.4	116.1	124.0	137.2	111.7	115.2	114.9	121.3	9月
10月	106.8	119.7	108.6	75.0	122.1	124.9	140.5	112.2	103.1	102.0	119.5	10月
11月	111.7	119.2	109.3	78.3	122.2	125.4	146.4	106.8	110.0	109.3	122.5	11月
12月	117.6	122.8	110.8	76.2	125.1	129.3	151.0	112.9	115.5	115.6	122.5	12月
令和2年 1月	110.4	125.4	110.6	80.1	123.1	133.8	163.1	110.5	105.8	103.8	136.6	2020年 1月
2月	116.6	127.9	111.7	91.2	120.9	136.9	169.6	109.5	113.6	112.8	128.5	2月
3月	117.1	128.7	109.6	86.6	119.7	139.8	173.4	110.4	113.8	113.2	127.2	3月
4月	114.4	131.2	109.2	76.5	121.9	145.4	178.8	114.0	109.4	108.3	132.1	4月
5月	116.2	131.3	102.3	73.4	115.7	148.3	185.6	115.0	111.9	110.8	136.1	5月
6月	116.4	132.2	110.7	73.0	126.0	145.6	182.4	112.0	112.2	111.3	128.8	6月
7月	112.1	129.4	111.6	68.1	128.8	140.1	178.4	104.6	106.9	105.4	132.1	7月
8月	113.4	128.1	114.1	66.3	135.4	136.6	178.1	98.1	109.4	108.4	128.6	8月
9月	112.9	127.8	111.4	70.6	127.6	136.9	178.5	99.1	108.8	108.3	119.6	9月
10月	115.4	127.4	107.7	72.0	120.8	137.6	179.4	102.0	111.8	111.6	116.2	10月
11月	118.8	128.3	115.2	71.0	132.9	136.2	178.6	100.6	116.7	116.9	121.4	11月
12月	114.6	126.1	114.7	67.1	134.0	132.7	178.7	94.3	110.8	109.9	132.0	12月
令和3年 1月	112.0	125.0	105.1	69.1	119.9	135.9	175.8	102.6	108.5	107.3	125.4	2021年 1月
2月	106.4	125.7	108.5	72.8	123.9	135.7	174.3	102.6	101.1	100.2	115.8	2月
3月	101.4	119.8	92.2	73.1	99.2	135.6	177.2	98.6	97.1	96.5	107.6	3月
4月	109.8	118.2	91.5	70.8	99.4	135.2	176.0	97.9	107.4	107.8	100.7	4月
5月	103.3	124.8	93.8	71.3	103.1	144.1	179.3	112.5	97.2	97.3	94.7	5月
6月	99.9	124.1	95.0	71.0	104.6	141.6	182.7	103.9	92.5	92.4	97.2	6月
7月	103.1	125.4	96.8	70.1	107.1	142.8	186.0	105.3	96.8	96.6	100.6	7月
8月	104.1	125.5	97.7	67.3	111.4	141.7	187.4	99.4	98.2	98.1	100.4	8月
9月	106.1	125.3	101.3	66.8	115.4	138.9	190.1	93.4	100.7	100.0	113.3	9月
10月	107.6	126.0	101.5	64.3	116.6	138.8	194.9	90.7	102.3	102.3	101.5	10月
11月	107.2	124.3	102.0	63.9	117.6	137.4	198.7	86.9	101.9	102.0	100.2	11月
12月	108.7	125.7	103.1	66.5	119.0	138.4	199.6	86.4	103.2	103.4	104.5	12月
令和4年 1月	106.2	129.1	107.5	63.0	125.5	141.6	204.5	88.0	99.6	99.4	103.3	2022年 1月
2月	109.3	138.5	109.8	62.6	129.5	155.8	202.8	114.9	101.3	100.7	112.3	2月
3月	107.5	132.5	103.6	67.2	119.9	147.3	206.1	94.8	100.6	99.9	117.8	3月
4月	114.0	132.0	110.1	70.1	126.8	144.0	205.5	87.4	109.4	108.9	118.7	4月
5月	114.9	133.3	115.4	71.6	133.9	144.4	209.6	84.4	110.0	109.7	115.8	5月
6月	114.8	136.2	116.9	72.1	135.2	147.7	213.7	89.4	108.6	108.0	123.8	6月
7月	115.8	138.1	118.3	71.5	137.4	150.2	214.7	93.9	109.0	108.7	112.0	7月
8月	114.9	139.0	121.8	71.7	142.2	149.1	216.7	89.4	107.9	108.5	92.5	8月
9月	119.8	140.7	122.7	70.7	143.7	151.1	212.5	96.0	113.8	115.4	84.6	9月
10月	123.9	139.9	120.8	74.6	139.2	150.1	217.6	92.0	119.2	120.8	89.3	10月
11月	122.7	138.2	117.5	73.8	135.1	150.4	216.8	93.7	117.6	118.9	93.5	11月
12月	131.6	140.3	117.5	73.5	135.8	154.2	219.7	97.2	129.0	130.4	97.4	12月

V 別 表

平成27年基準ウェイト一覧表

業種	品目名	単位	特殊分類	付加価値額 ウェイト	出荷額 ウェイト	在庫額 ウェイト
			財格付け			
鉱工業				10000.0	10000.0	10000.0
製造工業				9992.2	9994.1	9999.0
鉄鋼業				236.4	144.2	136.6
	鋳鋼品	t	生産鋳	25.5	19.2	50.5
	鉄系鍛工品	t	生産鋳	66.3	22.8	-
	銑鉄鋳物	t	生産鋳	91.3	64.1	71.2
	球状黒鉛鋳鉄	t	生産鋳	40.4	28.4	14.9
	精密鋳造品	kg	生産鋳	12.9	9.7	-
非鉄金属工業				522.8	851.8	1221.6
	アルミニウム系鍛工品	kg	生産鋳	12.1	10.9	-
	銅・銅合金鋳物	kg	生産鋳	3.4	3.1	-
	アルミニウム鋳物	kg	生産鋳	5.7	3.9	-
	アルミニウムダイカスト	kg	生産鋳	7.8	5.8	-
	アルミニウム二次合金地金	t	生産鋳	47.6	69.2	100.4
	伸銅製品	t	生産鋳	91.3	168.5	712.5
	アルミニウム圧延製品	t	生産鋳	2.2	2.6	18.6
	銅線	導体t	資本・生産鋳	23.3	46.3	16.4
	電気銅	t	生産鋳	329.4	541.5	373.7
金属製品工業				318.9	183.8	33.9
	橋りょう	t	建設	9.5	3.5	-
	鉄塔	t	建設	16.0	5.9	-
	超硬チップ	kg	生産鋳	244.5	139.9	-
	金属製管継手	kg	建設	16.5	22.4	-
	アルミニウム製建具	t	建設	7.5	2.8	-
	スチール・ステンレス製建具	t	建設	24.9	9.3	33.9
汎用・生産用・業務用機械工業				1353.9	1150.9	595.4
汎用機械工業				390.9	370.0	134.8
	ポンプ	kg	資本	22.5	13.3	33.0
	圧縮機	kg	資本	23.8	20.5	2.6
	送風機	kg	資本	20.7	17.5	-
	油圧機器	千円	生産鋳	71.1	63.0	-
	船用ウインチ	台	資本	21.8	9.6	-
	固定比減速機	kg	生産鋳	3.3	1.6	-
	軸受	千個	生産鋳	121.6	180.5	99.2
	バルブ及びコック	kg	生産鋳	104.9	63.2	-
	電気プロワ	台	生産鋳	1.2	0.8	-
生産用機械工業				242.7	171.5	85.7
	化学機械	kg	資本	2.6	1.5	-
	製版機械	台	資本	1.0	0.6	-
	産業用ロボット	台	資本	18.3	12.0	-
	ペンディングマシン	t	資本	22.1	12.7	-
	機械プレス	t	資本	7.5	4.3	-
	金型	kg	資本	50.4	51.8	-
	C(W)BN工具	個	生産鋳	4.1	2.6	-
	特殊鋼切削工具	個	生産鋳	38.9	24.7	85.7
	ダイヤモンド工具	個	生産鋳	12.7	8.2	-
	超硬工具	個	生産鋳	74.2	47.8	-
	電動工具	台	資本	10.9	5.3	-
業務用機械工業				720.3	609.4	374.9
	自動車用洗浄機器	個	資本	0.3	0.6	-
	ガスメータ	個	資本	5.4	8.9	1.7
	精密測定機	台	資本	0.7	0.8	-
	分析機器	台	資本	1.1	0.9	-
	カメラ用交換レンズ	個	耐消	155.0	125.2	373.2
	カメラ	台	資本	452.3	292.6	-
	医療用具機械	百万円	資本	105.5	180.4	-
電気機械工業				394.1	708.0	503.2
	直流機	kw	資本	1.1	2.5	-
	サーボモータ	台	生産鋳	3.5	3.8	-
	交流発電機	kVA	資本	2.5	5.7	-
	交流電動機	kw	生産鋳	13.2	14.2	-
	小形電動機	台	生産鋳	42.6	45.9	-
	非標準変圧器	kVA	資本	7.8	23.3	-
	開閉制御装置	百万円	資本	24.3	40.7	-
	換気扇	台	建設	24.2	29.9	6.5
	白熱電球	千個	生産鋳	26.7	16.3	-
	放電ランプ	千個	生産鋳	5.8	2.8	4.3
	配線器具	千個	建設	5.7	8.5	0.4
	電気測定器	台	資本	81.0	52.7	0.9
	リチウムイオン蓄電池	千Ah	生産鋳	52.8	231.8	324.9
	乾電池	千個	非耐	48.1	51.3	120.4
	鉛蓄電池	鉛量t	生産鋳	46.3	150.9	45.8
	アルカリ蓄電池	千Ah	生産鋳	8.5	27.7	-

平成27年基準ウェイト一覧表

業種	品目名	単位	特殊分類	付加価値額 ウェイト	出荷額 ウェイト	在庫額 ウェイト
			財格付け			
情報通信機械工業				932.6	1252.0	721.8
	電話機	台	耐消	4.7	4.5	26.9
	ボタン電話装置	台	資本	15.2	29.3	87.2
	基地局通信装置	百万円	資本	7.3	21.4	—
	交換機	百万円	資本	11.2	23.9	—
	固定通信装置	台	資本	2.4	7.1	—
	携帯電話・PHS	台	耐消	242.5	323.7	86.5
	ネットワーク接続機器	台	資本	2.9	6.2	—
	カーオーディオ	台	耐消	127.0	81.3	187.2
	カーナビゲーションシステム	台	耐消・生産鉦	158.2	249.4	243.5
	デジタルカメラ	台	耐消	82.8	34.8	51.1
	パーソナルコンピュータ	台	資本・耐消	125.1	291.6	26.7
	プリンタ	台	資本・耐消	22.7	18.3	—
	ガス警報器	個	資本	2.9	4.9	12.7
	産業用テレビジョン装置	百万円	資本	127.7	155.6	—
電子部品・デバイス工業				885.6	973.4	2587.6
	光ディスク	千枚	非耐・生産他	22.4	26.6	—
	スイッチング電源	千台	生産鉦	34.8	44.6	—
	抵抗器	千個	生産鉦	5.5	6.6	—
	固定コンデンサ	千個	生産鉦	71.9	85.7	—
	コネクタ	千個	生産鉦	109.8	127.1	—
	プリント配線板	百万円	生産鉦	50.3	51.2	—
	混成集積回路	百万円	生産鉦	22.1	20.1	—
	半導体素子	千個	生産鉦	138.2	101.4	67.0
	半導体集積回路	百万円	生産鉦	115.4	104.7	—
	シリコンウエハ	千sq.in.	生産鉦	315.2	405.4	2520.6
輸送機械工業				1170.5	1090.7	—
	自動車用シリンダーライナ	個	生産鉦	16.2	16.4	—
	自動車用ガスケット	個	生産鉦	12.3	12.5	—
	自動車用オイルシール	新ゴム量(t)	生産鉦	76.9	77.8	—
	自動車用ショックアブソーバ	個	生産鉦	82.4	83.4	—
	自動車用計器類	個	生産鉦	19.3	20.6	—
	エンジン	台	生産鉦	137.1	138.7	—
	自動車用ポンプ類	個	生産鉦	28.8	29.2	—
	乗用車用エアコン	台	生産鉦	26.1	26.4	—
	航空機発動機部品	百万円	生産鉦	771.4	685.7	—
窯業・土石製品工業				701.9	497.9	928.7
	ガラス基礎製品	t	生産鉦	2.2	2.3	0.3
	ガラス製容器類	t	生産鉦	20.2	17.0	73.7
	がい子	kg	資本	18.6	15.0	41.8
	ファインセラミックス	千個	生産鉦	4.9	2.3	8.4
	複層ガラス	m ²	生産鉦	10.4	9.3	6.8
	ガラス短繊維	kg	建設	56.4	31.1	49.3
	ガラス長繊維	kg	生産鉦	259.6	160.7	303.8
	耐火れんが	t	生産鉦	24.4	24.6	29.2
	不定形耐火物	t	生産鉦	9.8	5.5	3.6
	特殊炭素製品	kg	生産鉦	26.0	11.3	—
	電極	t	生産鉦	1.6	1.5	3.3
	せっこうボード	m ²	建設	11.0	13.5	23.2
	遠心力鉄筋コンクリート管	t	建設	3.9	2.7	16.2
	遠心力鉄筋コンクリートボール	t	資本	10.6	8.9	37.6
	遠心力鉄筋コンクリートパイル	t	建設	2.6	1.8	6.4
	護岸用コンクリートブロック	t	建設	0.1	0.1	0.7
	道路用コンクリート製品	t	建設	11.0	7.5	54.7
	プレストレストコンクリート製品	t	建設	8.7	6.0	7.0
	生コンクリート	m ³	建設	154.2	132.1	—
	木毛・木片セメント板	千枚	建設	65.7	44.7	262.7

平成27年基準ウエイト一覧表

業種	品目名	単位	特殊分類	付加価値額 ウエイト	出荷額 ウエイト	在庫額 ウエイト
			財格付け			
化学工業				1101.7	941.0	1655.2
	苛性ソーダ	t	生産鉱	4.5	17.7	15.8
	次亜塩素酸ナトリウム	t	生産鉱	0.7	2.8	0.6
	複合肥料	t	生産他	48.0	37.7	144.5
	塩酸	t	生産鉱	0.8	3.3	3.2
	環式中間物	t	生産鉱	73.3	45.6	105.9
	合成染料	kg	生産鉱	7.7	6.3	14.7
	有機ゴム薬品	t	生産鉱	23.4	19.5	36.7
	ホルマリン	t	生産鉱	8.6	7.2	—
	酸化亜鉛	t	生産鉱	34.6	25.8	48.9
	硫酸アルミニウム	t	生産鉱	0.9	0.8	0.4
	過酸化水素	t	生産鉱	22.2	21.3	48.5
	化学石こう	t	生産鉱	7.0	6.7	6.2
	硫酸	t	生産鉱	19.2	18.5	10.3
	酸化チタン	t	生産鉱	49.9	37.2	211.1
	活性炭	t	生産鉱	5.8	5.6	340.5
	産業用火薬類	kg	生産他	5.5	5.8	0.7
	水素	千m ³	生産鉱	7.1	4.9	0.1
	酸素	千m ³	生産鉱	1.4	1.0	0.4
	窒素	千m ³	生産鉱	6.2	4.3	1.3
	塩化ビニリデン樹脂	t	生産鉱	121.4	83.1	258.2
	ふっ素樹脂	t	生産鉱	31.1	21.3	178.2
	フェノール樹脂	t	生産鉱	2.3	1.6	1.1
	ユリア樹脂	t	生産鉱	0.3	0.2	0.1
	メタクリル樹脂	t	生産鉱	11.0	7.5	0.7
	界面活性剤	t	生産鉱	1.0	0.9	3.5
	合成樹脂塗料	t	建設・生産鉱	7.2	5.8	6.3
	医薬品	百万円	非耐	390.5	421.2	—
	動物用医薬品	百万円	非耐	23.5	12.9	91.9
	農薬	t	生産他	130.9	76.4	92.7
	ポリフェニレンサルファイド	t	生産鉱	55.7	38.1	32.7
プラスチック製品工業				282.3	279.6	562.3
	プラスチック製シート	t	生産鉱	36.1	18.1	21.9
	プラスチック製日用品・雑貨	t	非耐	37.7	36.0	135.5
	強化製品	t	建設	36.6	31.8	11.8
	浴槽	個	建設	4.0	5.5	—
	プラスチック製フィルム	t	生産鉱	19.9	27.3	—
	プラスチック製機械器具部品	t	生産鉱	100.3	110.8	268.4
	プラスチック製容器	t	生産他	32.0	28.8	76.3
	発泡製品	t	建設・生産他	15.7	21.3	48.4
パルプ・紙・紙加工品工業				240.3	372.3	323.5
	新聞巻取紙	t	生産鉱	17.0	29.2	64.9
	雑種紙	t	生産鉱	2.8	4.8	9.7
	段ボール原紙	t	生産鉱	53.7	106.1	192.3
	段ボールシート	千m ²	生産鉱	54.4	32.2	2.2
	段ボール箱	千m ²	生産鉱	45.4	69.3	20.9
	塗工紙	t	生産鉱	11.7	18.6	25.1
	紙おむつ	千枚	非耐	55.3	112.1	8.4
繊維工業				195.2	112.1	197.6
	合成繊維	t	生産鉱	9.3	16.2	22.2
	合成繊維糸	t	生産鉱	0.3	0.1	—
	毛糸	t	生産鉱	5.4	2.9	—
	絹・絹紡織物	m ²	生産鉱	1.8	1.5	4.0
	合成繊維織物	m ²	生産鉱	7.7	6.5	—
	ニット製外衣	点	非耐	56.2	20.3	69.6
	ニット製靴下	点	非耐	0.4	1.2	11.2
	織物製外衣	点	非耐	64.2	35.5	16.3
	ニット製下着・補正着・寝着類	点	非耐	10.6	5.4	—
	織物製下着・補正着・寝着類	点	非耐	1.4	0.5	—
	ふとん	枚	耐消	2.5	3.1	4.5
	炭素繊維	kg	生産鉱	35.4	18.9	69.8

平成27年基準ウェイト一覧表

業種	品目名	単位	特殊分類	付加価値額 ウェイト	出荷額 ウェイト	在庫額 ウェイト
			財格付け			
食料品工業				794.2	688.3	248.4
	肉製品	t	非耐	10.0	14.0	13.0
	練乳・粉乳	t	非耐	7.4	11.7	69.7
	牛乳	t	非耐	14.8	23.3	—
	乳酸菌飲料	kl	非耐	13.6	21.3	8.1
	水産練製品	t	非耐	43.0	26.1	—
	果実缶詰	t	非耐	1.7	1.0	48.5
	味そ	t	非耐	13.7	7.8	—
	しょう油	kl	非耐	4.5	2.8	—
	清涼飲料	kl	非耐	64.8	44.5	3.9
	ビール	kl	非耐	216.4	193.3	0.2
	発泡酒類	kl	非耐	91.0	81.4	27.4
	清酒	kl	非耐	42.2	33.8	—
	海藻加工品	千枚	非耐	2.6	2.0	—
	精米	t	非耐	21.7	18.3	30.9
	生菓子	個	非耐	88.3	51.2	33.7
	豆腐・油揚	丁	非耐	11.2	6.4	—
	そう(惣)菜	t	非耐	67.4	51.6	13.0
	野菜漬物	t	非耐	19.6	17.5	—
	めん類	t	非耐	49.5	53.5	—
	冷凍調理食品	kg	非耐	10.8	26.8	—
その他工業				861.8	748.1	283.2
ゴム・皮革製品工業				705.0	514.2	190.9
	革靴	足	非耐	24.6	25.6	20.3
	自動車用タイヤ	千本	耐消・生産鉦・生産他	544.3	293.1	114.1
	ゴム製履物	千足	非耐	3.1	2.2	21.6
	プラスチック製履物	千足	非耐	5.1	2.9	2.8
	ゴムホース	新ゴム量(t)	生産鉦	13.0	6.5	4.5
	工業用ゴム製品	新ゴム量(t)	生産鉦	114.9	183.9	27.6
印刷業				13.8	89.9	—
	平版印刷(オフセット印刷)	百万円	生産他	13.8	89.9	—
木材・木製品工業				67.0	67.7	64.7
	パーティクルボード	m ³	建設・生産鉦	4.0	6.6	12.3
	一般製材	千m ³	建設	63.0	61.1	52.4
その他製品工業				76.0	76.3	27.6
	システムキッチン	セット	建設	52.7	55.3	24.3
	流し台・ガス台・調理台	台	建設	6.8	7.1	2.1
	シャープペンシル	千本	非耐・生産他	6.1	3.8	—
	ボールペン	千本	非耐・生産他	5.5	3.5	—
	携帯時計側	千個	生産鉦	4.9	6.6	1.2
鉱業				7.8	5.9	1.0
	石灰石	t	生産鉦	7.8	5.9	1.0

注 特殊分類の格付

資本:資本財、建設:建設財、耐消:耐久消費財、非耐:非耐久消費財、生産鉦:鉦工業用生産財、生産他:その他用生産財

お 願 い

本年報から抜粋又は新たに資料を作成して利用する場合は、
「福島県鉱工業指数年報(令和4年版)から抜粋(又は作成)」と
御記入くださるようお願いいたします。

「福島県鉱工業指数年報」は、ホームページでもご覧いただけます。

URL <https://www.pref.fukushima.lg.jp/sec/11045b/koukougyonenpo.html>

福島県鉱工業指数年報(令和4年版)

令和5年7月発行

編集・発行

福島県 企画調整部 統計課

〒960-8670 福島県福島市杉妻町2番16号

電話 024-521-7148(直通)