

統計課資料
統商工第188号
平成30年9月刊行

福島県鉱工業指数年報

－ 平成22年基準 －

平成29年版

福島県企画調整部統計課

は し が き

福島県では、県内鉱工業の生産、出荷及び在庫の動向を把握することを目的として、『福島県鉱工業指数月報』を作成し公表しておりますが、このたび、平成29年の動向を『福島県鉱工業指数年報』としてまとめました。

本書が、県内経済の一つの指標として、あるいは本県の鉱工業生産活動の把握や地域分析のための資料として、広く御活用いただければ幸いです。

本指数の作成にあたりまして、毎月多大な御協力をいただいております調査対象事業所及び関係機関の皆様には厚く御礼申し上げますとともに、今後とも一層の御理解と御協力をお願いいたします。

平成30年9月

福島県企画調整部長

目 次

I	福島県鉱工業指数の概要	1
II	利用上の注意	5
III	平成 29 年 福島県鉱工業指数の動向	
1	概況	6
2	業種別の動向	13
3	特殊分類別(財別)の動向	32
IV	統計表	
1	原指数	
	第 1 表 業種別生産指数	40
	第 2 表 業種別出荷指数	42
	第 3 表 業種別在庫指数	44
	第 4 表 財別生産指数	46
	第 5 表 財別出荷指数	47
	第 6 表 財別在庫指数	48
2	季節調整済指数	
	第 7 表 業種別生産指数	50
	第 8 表 業種別出荷指数	52
	第 9 表 業種別在庫指数	54
	第 10 表 財別生産指数	56
	第 11 表 財別出荷指数	57
	第 12 表 財別在庫指数	58
V	別表	
	平成 22 年基準指数採用品目及びウエイト	60

I 福島県鉱工業指数の概要

1 指数作成の目的

本県鉱工業の生産、出荷及び在庫の動向を明らかにし、経済分析等の基礎資料とする。

2 基準年・ウェイト算定年次

指数の基準年次及びウェイト算定年次は「平成 22 年（2010 年）」である。

指数値は、平成 22 年の平均を 100.0 とした比率で示している。

3 分類

日本標準産業分類（平成 19 年 11 月第 12 回改定）を基本とした業種分類と、財の用途に着目した特殊分類の二つの方法で分類した。

(1) 業種分類

日本標準産業分類の中分類を基本に組替えを行っている。業種分類は図 1 のとおりである。

図1 業種分類

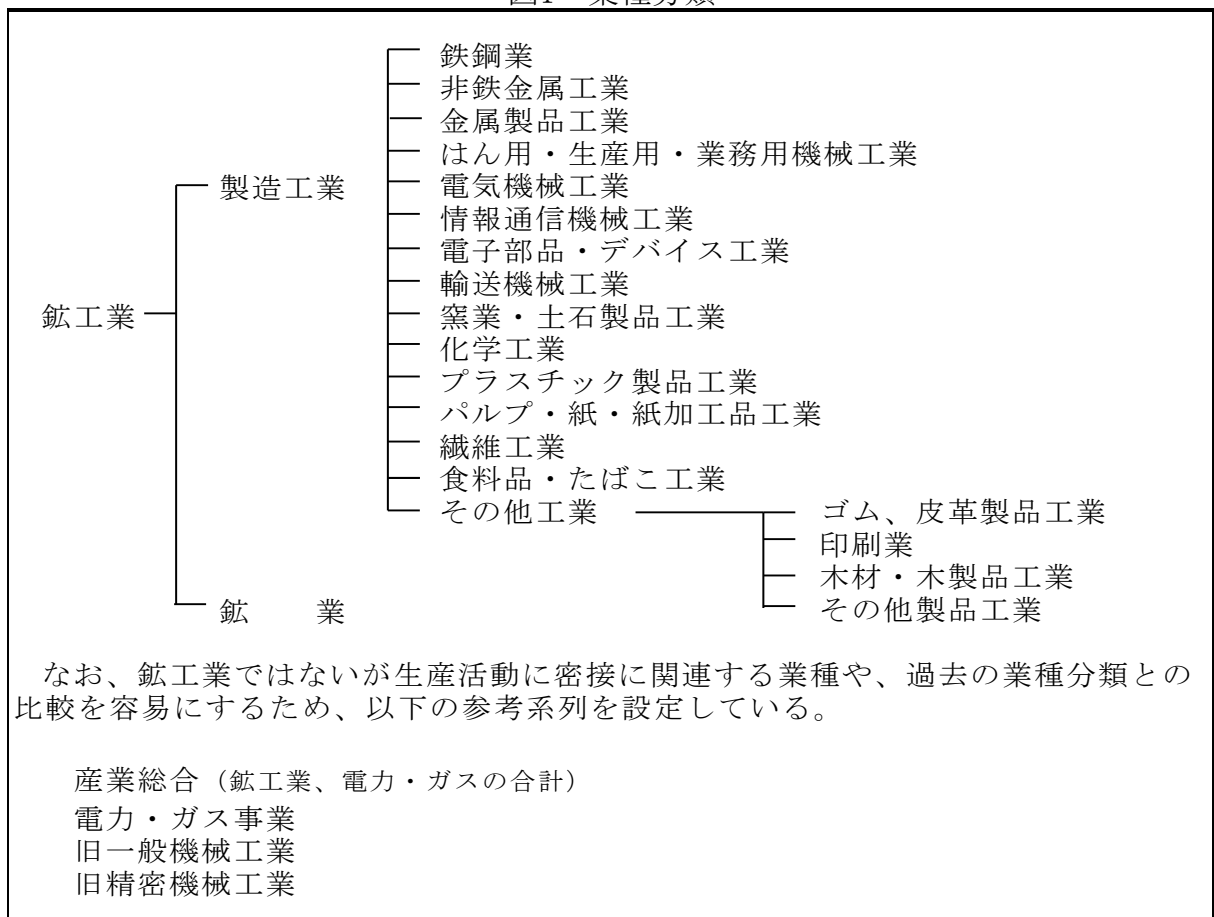

(注)参考系列の「電力・ガス事業」については、平成 28 年 4 月分以降、一部のデータが得られなくなったことから表記していない。

(2) 特殊分類（財別分類）について

特殊分類は、品目の経済的用途によって財別に分類したものである。各財格付けの定義は表 1 のとおりである。

表1 特殊分類の定義

特殊分類（財別分類）	定義
最終需要財	生産活動から離れて最終製品となるもの
投資財	企業の資本形成に向けられるもの
資本財	設備投資に向けられるもの…医療器具、金型等
建設財	建設投資に用いられるもの…コンクリート、橋りょう等
消費財	家計で消費されるもの
耐久消費財	想定耐用年数が1年以上のもの…デジタルカメラ、携帯電話等
非耐久消費財	想定耐用年数が1年未満で、比較的購入単価が安いもの…食料品、着衣等
生産財	原材料・燃料として生産活動に再投入されるもの
鉱工業用生産財	鉱工業の生産工程に再投入されるもの…自動車車体部品、半導体部品等
その他用生産財	鉱工業以外の生産活動に再投入されるもの…農薬等

4 採用品目

経済産業省生産動態統計調査（福島県分）及び福島県鉱工業指数調査から業種・特殊分類ごとに代表性を考慮して選定した。

採用品目数は、生産指数及び出荷指数が 214 品目、在庫指数は 128 品目である（表 2 参照）。

また、採用品目の名称及び単位は 59 ページ「V 別表」のとおりである。

表2 業種別品目数

業種分類	指数分類	生産指数 (付加価値額)	出荷指数 (出荷額)	在庫指数 (在庫額)
鉱工業		214	214	128
製造工業		213	213	127
鉄鋼業		5	5	3
非鉄金属工業		9	9	5
金属製品工業		8	8	3
はん用・生産用・業務用機械工業		27	27	7
電気機械工業		17	17	8
情報通信機械工業		14	14	8
電子部品・デバイス工業		12	12	2
輸送機械工業		8	8	-
窯業・土石製品工業		19	19	17
化学工業		32	32	30
プラスチック製品工業		8	8	6
パルプ・紙・紙加工品工業		6	6	6
繊維工業		12	12	9
食料品・たばこ工業		21	21	11
その他工業		15	15	12
ゴム、皮革製品工業		6	6	6
印刷業		1	1	-
木材・木製品工業		3	3	3
その他製品工業		5	5	3
鉱業		1	1	1
(参考)				
産業総合（鉱工業、電力・ガスの合計）		216	216	-
電力・ガス事業		2	2	-
旧一般機械工業		19	19	4
旧精密機械工業		7	7	4

表3 財別品目数

特殊分類	指数分類	生産指数 (付加価値額)	出荷指数 (出荷額)	在庫指数 (在庫額)
鉱工業		223	223	134
最終需要財		105	105	61
投資財		60	60	31
資本財		35	35	12
建設財		25	25	19
消費財		45	45	30
耐久消費財		9	9	8
非耐久消費財		36	36	22
生産財		118	118	73
鉱工業用生産財		110	110	69
その他用生産財		8	8	4

※複数の財にウエイトを分割している品目があるため、業種別の計と一致しない。

5 ウェイト

ウェイトは、個々の品目の鉱工業全体に占める割合のことで、多数の品目の生産数量、出荷数量、在庫数量の変化を総合的に比較するために必要な要素である。

生産指数は付加価値額ウェイト、出荷指数は出荷額ウェイト、在庫指数は年平均在庫額ウェイトであり、指数全体を 10000.0 として採用品目ごとに万分比で示している。

算定の基礎資料は、平成 22 年工業統計調査、平成 24 年経済センサスー活動調査及び経済産業省生産動態統計調査等を指数の業種分類に適合するよう調整した。

業種別、財別のウェイトは、表 4、5 のとおりである。

また、採用品目のウェイト及び財別格付けは 59 ページ「V 別表」のとおりである。

表4 業種別生産、出荷、在庫ウェイト

業種分類	指数分類	生産指数 (付加価値額)	出荷指数 (出荷額)	在庫指数 (在庫額)
鉱工業		10000.0	10000.0	10000.0
製造工業		9980.5	9995.8	9999.4
鉄鋼業		127.9	126.8	153.1
非鉄金属工業		235.4	339.7	251.4
金属製品工業		336.2	233.4	72.1
はん用・生産用・業務用機械工業		1298.7	950.8	539.2
電気機械工業		359.2	636.5	324.7
情報通信機械工業		1491.1	1677.2	597.9
電子部品・デバイス工業		1041.9	1175.4	1147.8
輸送機械工業		887.6	848.2	-
窯業・土石製品工業		472.5	368.0	1497.0
化学工業		1108.7	992.0	2174.0
プラスチック製品工業		489.1	459.3	1173.3
パルプ・紙・紙加工品工業		231.6	279.9	456.6
繊維工業		182.4	112.5	279.5
食料品・たばこ工業		981.8	1135.3	608.8
その他工業		736.4	660.8	724.0
ゴム、皮革製品工業		547.4	459.2	406.2
印刷業		47.8	35.8	-
木材・木製品工業		47.7	56.6	214.3
その他製品工業		93.5	109.2	103.5
鉱業		19.5	4.2	0.6
(参考)				
産業総合 (鉱工業、電力・ガスの合計)		14176.4	13716.2	-
電力・ガス事業		4176.4	3716.2	-
旧一般機械工業		661.2	461.5	185.2
旧精密機械工業		634.3	496.7	370.7

表5 財別生産、出荷、在庫ウェイト

特殊分類	指数分類	生産指数 (付加価値額)	出荷指数 (出荷額)	在庫指数 (在庫額)
鉱工業		10000.0	10000.0	10000.0
最終需要財		4488.0	4265.2	3031.7
投資財		1937.5	1564.2	1302.1
資本財		1411.9	1077.3	325.2
建設財		525.6	486.9	976.9
消費財		2550.5	2701.0	1729.6
耐久消費財		818.9	908.9	660.6
非耐久消費財		1731.6	1792.1	1069.0
生産財		5512.0	5734.8	6968.3
鉱工業用生産財		5297.5	5535.7	6271.3
その他用生産財		214.5	199.1	697.0

6 指数の算式

指数の計算は、個別系列を基準時の固定ウェイトで加重平均するラスパイレス算式であり、次の式で表される。

$$\text{個別指数} = \text{比較時数量} / \text{基準時数量} \times 100$$

$$\text{総合指数} = (\text{個別指数} \times \text{基準時ウェイト}) \text{の総和} / \text{基準時ウェイトの総和}$$

7 季節調整

指数の時系列は、長期的傾向、景気循環などの変動要因を含んでいるが、季節的要因（四季の変動からなる自然要因、盆・正月などの社会的要因、決算期などの商習慣等の制度要因）の影響を受けて、毎年一定の変動を繰り返している。季節調整法とは、季節的な変動要因を原指数から取り除く方法である。

(1) 季節調整の方法

季節調整法は、米国センサス局のX-12-ARIMAを採用し、平成22年1月から平成29年12月までの96時点の時系列データにより季節指数を算出している。

(2) 季節調整済指数の算出

季節調整済指数の算出は、次の式による。

$$\text{季節調整済指数} = \text{原指数} / \text{季節指数} \times 100$$

(注) 季節調整済指数は主に短期的動向（前月との比較や、四半期別の前期との比較）を見るのに利用し、原指数は前年同月との比較に利用する。

Ⅱ 利用上の注意

本書は、経済産業省生産動態統計調査及び福島県鉱工業指数調査等の結果に基づき、平成29年(2017年)の鉱工業指数を集録したものである。

- 1 指数値(生産、出荷、在庫)は、暦年別、四半期別及び月別に計算している。
年別指数……… 1月から12月までの指数の平均値
四半期別指数… 各四半期毎の原指数又は季節調整済指数の平均値
(Ⅰ期は1～3月、Ⅱ期は4～6月、Ⅲ期は7～9月、Ⅳ期は10～12月)
- 2 統計表中の符号等の用法は、次のとおり。
「—」……… 該当数値なし
「△」……… マイナスの数値
- 3 表示されている単位未満は四捨五入しているため、合計と内訳の計が一致しない場合がある。
- 4 前年比、前期比及び前年同期比は、対前年増減率、対前期増減率、対前年同期増減率を意味する(単位は%)。
なお、前年比と前年同期比は季節的に同じ条件のもとに比較するので原指数により算出し、短期的動向である前期比は季節調整済指数により算出している。
- 5 財別採用品目数は、1品目を2財に分割している品目があるため、業種別採用品目数とは一致しない。
- 6 寄与度は、総合指数の上昇又は低下の増減分に対して、その内訳の増減分がどの程度あるかを示したものである。

$$\text{寄与度} = \frac{\text{その業種の「ウエイト} \times (\text{現年指数} - \text{前年指数})}{\text{総合指数の「ウエイト} \times \text{前年指数}} \times 100 (\%)$$

Ⅲ 平成 29 年 福島県鉱工業指数の動向

1 概況

(1) 平成 29 年の状況

平成 29 年平均(原指数)は、生産が 85.2 で前年比+0.1%となり 3 年ぶりの上昇、出荷が 82.9 で前年比+1.0%となり 3 年ぶりの上昇、在庫は 95.4 で前年比△8.2%となり 2 年ぶりの低下となった。

表1 鉱工業指数の年別推移(原指数 平成22年=100.0)

	平成22年	平成23年	平成24年	平成25年	平成26年	平成27年	平成28年	平成29年
生産	100.0	88.9	92.5	90.0	92.7	88.1	85.1	85.2
前年比(%)	—	△ 11.1	4.0	△ 2.7	3.0	△ 5.0	△ 3.4	0.1
出荷	100.0	86.1	89.6	88.8	91.8	84.3	82.1	82.9
前年比(%)	—	△ 13.9	4.1	△ 0.9	3.4	△ 8.2	△ 2.6	1.0
在庫	100.0	98.4	113.6	106.8	102.4	99.5	103.9	95.4
前年比(%)	—	△ 1.6	15.4	△ 6.0	△ 4.1	△ 2.8	4.4	△ 8.2

表2 鉱工業指数の月別推移(季節調整済指数 平成22年=100.0)

		1月	2月	3月	4月	5月	6月	7月	8月	9月	10月	11月	12月
平成27年	生産	92.0	91.2	91.5	89.5	85.4	87.8	89.0	88.6	85.9	86.4	85.8	85.1
	出荷	90.3	88.3	87.0	85.6	82.1	83.2	83.9	82.7	82.6	83.1	82.4	81.8
	在庫	96.1	97.4	98.0	97.2	98.4	99.6	98.9	99.6	102.0	98.1	105.0	103.0
平成28年	生産	89.4	86.5	85.4	87.8	84.0	84.4	83.4	83.9	83.9	83.8	85.0	83.6
	出荷	83.9	81.5	81.6	84.5	81.3	81.6	80.5	82.2	81.4	81.1	83.6	82.4
	在庫	104.1	105.3	106.5	106.6	106.7	104.1	103.4	103.5	103.7	103.0	100.3	99.4
平成29年	生産	82.7	85.3	87.6	86.7	85.7	83.0	84.4	85.1	85.7	84.1	85.0	86.7
	出荷	80.4	82.6	83.8	84.2	83.1	81.8	82.0	82.7	82.2	83.0	83.9	84.2
	在庫	99.9	98.6	96.7	95.1	94.3	93.5	94.5	94.4	94.5	94.3	94.6	94.0

図1 鉱工業指数 年別指数(原指数)、月別指数(季節調整済指数)の推移
(平成22年=100.0)

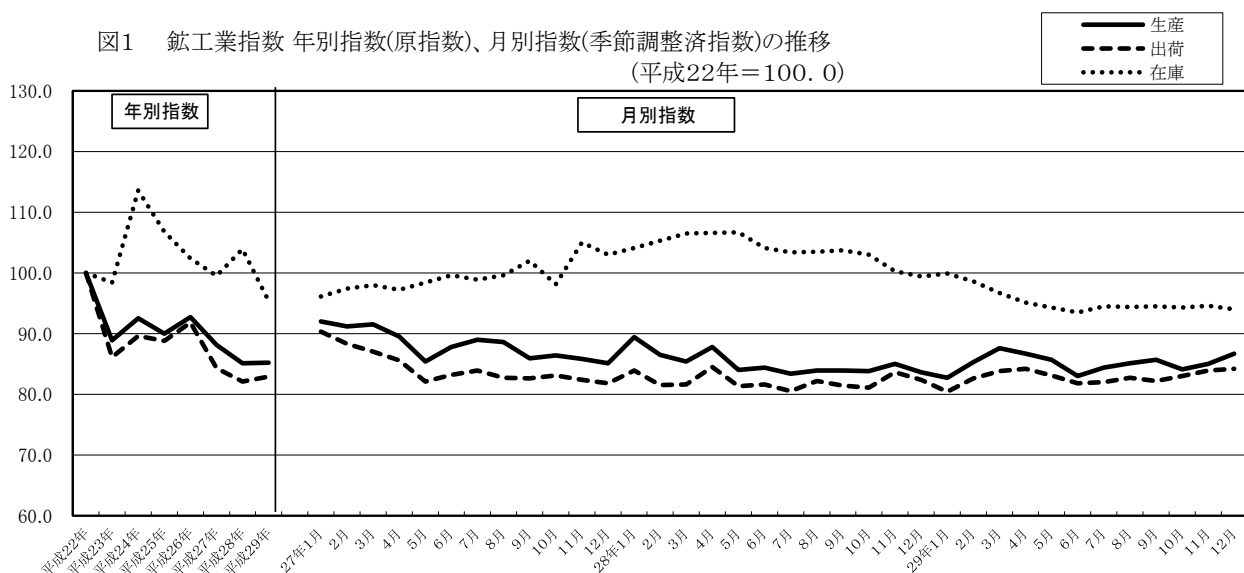

(2) 平成 29 年の四半期別の状況

四半期別指数(季節調整済指数)の対前期比の推移をみると、生産は、第Ⅰ期と第Ⅳ期が前期を上回り、第Ⅱ期が前期を下回り、第Ⅲ期が前期と同率となった。出荷は、第Ⅰ期と第Ⅲ期が前期を下回り、第Ⅱ期とⅣ期が前期を上回った。在庫は、第Ⅰ期、Ⅱ期及び第Ⅳ期が前期を下回り、第Ⅲ期が前期を上回った。

表3 鋳工業指数 四半期別指数の推移 (季節調整済指数 平成22年=100.0)

	平成27年				平成28年				平成29年			
	I期	II期	III期	IV期	I期	II期	III期	IV期	I期	II期	III期	IV期
生産	91.6	87.6	87.8	85.8	87.1	85.4	83.7	84.1	85.2	85.1	85.1	85.3
前期比(%)	1.9	△ 4.4	0.2	△ 2.3	1.5	△ 2.0	△ 2.0	0.5	1.3	△ 0.1	0.0	0.2
出荷	88.5	83.6	83.1	82.4	82.3	82.5	81.4	82.4	82.3	83.0	82.3	83.7
前期比(%)	0.2	△ 5.5	△ 0.6	△ 0.8	△ 0.1	0.2	△ 1.3	1.2	△ 0.1	0.9	△ 0.8	1.7
在庫	97.2	98.4	100.2	102.0	105.3	105.8	103.5	100.9	98.4	94.3	94.5	94.3
前期比(%)	△ 4.1	1.2	1.8	1.8	3.2	0.5	△ 2.2	△ 2.5	△ 2.5	△ 4.2	0.2	△ 0.2

図2 鋳工業指数 四半期別指数(季節調整済指数)の推移 (平成22年=100.0)

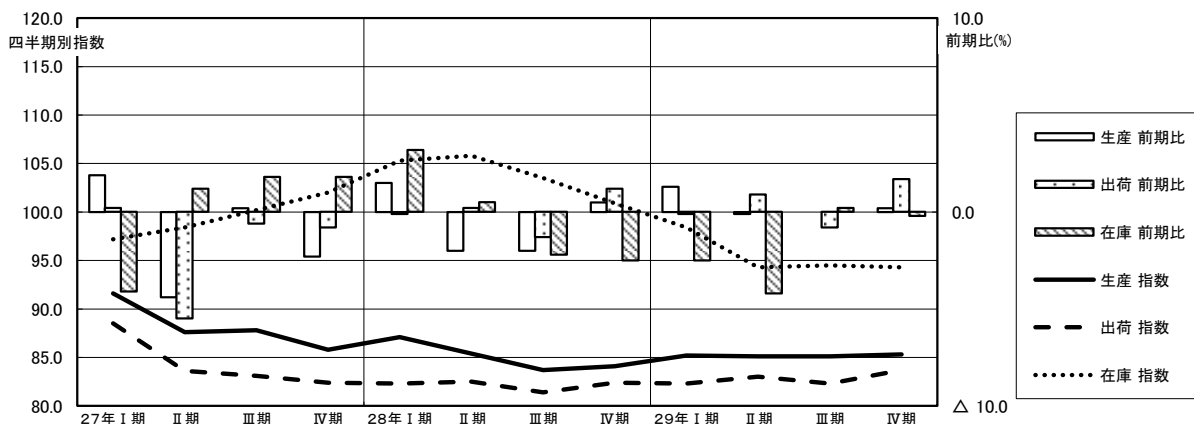

次に、四半期別指数(原指数)の対前年同期比の推移をみると、生産は、第I期が前年同期を下回り、第II期から第IV期まで前年同期を上回った。出荷は、第I期が前年同期を下回り、第II期から第IV期まで前年同期を上回った。在庫は、第I期から第IV期まで前年同期を下回った。

表4 鋳工業指数 四半期別指数の推移 (原指数 平成22年=100.0)

	平成27年				平成28年				平成29年			
	I期	II期	III期	IV期	I期	II期	III期	IV期	I期	II期	III期	IV期
生産	91.5	85.1	87.7	88.0	89.2	83.1	83.3	84.9	87.5	83.5	84.2	85.8
前年同期比(%)	△ 5.3	△ 6.6	△ 4.0	△ 3.9	△ 2.5	△ 2.4	△ 5.0	△ 3.5	△ 1.9	0.5	1.1	1.1
出荷	88.8	81.3	83.5	83.5	85.1	80.1	80.9	82.3	84.4	81.5	81.6	84.2
前年同期比(%)	△ 9.2	△ 10.9	△ 6.7	△ 5.9	△ 4.2	△ 1.5	△ 3.1	△ 1.4	△ 0.8	1.7	0.9	2.3
在庫	99.0	95.0	100.7	103.1	106.3	103.4	104.6	101.3	99.6	91.3	95.2	95.4
前年同期比(%)	△ 4.9	△ 5.4	△ 3.1	1.8	7.4	8.8	3.9	△ 1.7	△ 6.3	△ 11.7	△ 9.0	△ 5.8

図3 鋳工業指数 四半期別指数(原指数)の推移 (平成22年=100.0)

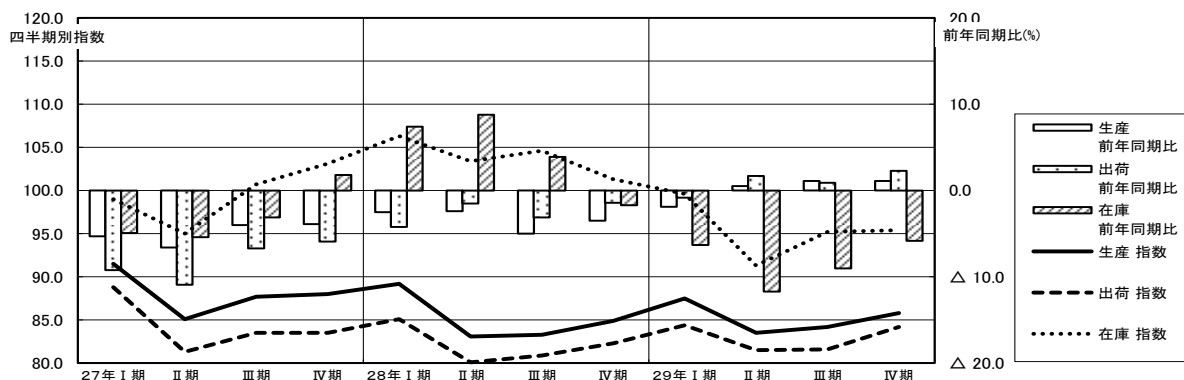

(3) 福島県・東北・全国の推移

福島県・東北・全国の年別指数（原指数）の推移をみると、本県の生産及び出荷指数は、東日本大震災のあった平成23年に低下して以降、全国及び東北を下回る状況が続いている。

また、在庫指数は、平成24年に大きく上昇した後低下し続け、平成28年に上昇したものの、平成29年は再び低下した。

表5 福島県・東北・全国の年別指数の推移(原指数 平成22年=100.0)

	福島県			東北			全国		
	生産	出荷	在庫	生産	出荷	在庫	生産	出荷	在庫
平成22年	100.0	100.0	100.0	100.0	100.0	100.0	100.0	100.0	100.0
平成23年	88.9	86.1	98.4	89.3	86.7	96.5	97.2	96.3	104.3
平成24年	92.5	89.6	113.6	95.4	93.3	111.3	97.8	97.5	110.4
平成25年	90.0	88.8	106.8	93.5	93.5	111.8	97.0	96.9	107.4
平成26年	92.7	91.8	102.4	96.1	96.4	111.1	99.0	98.2	109.5
平成27年	88.1	84.3	99.5	95.3	93.2	113.0	97.8	96.9	113.0
平成28年	85.1	82.1	103.9	97.6	94.1	113.8	97.7	96.3	110.9
平成29年	85.2	82.9	95.4	101.1	96.6	107.6	102.0	100.1	109.0

※ 年平均は、単純平均

図4 福島県・東北・全国の年別生産指数の推移



図5 福島県・東北・全国の年別出荷指数の推移



図6 福島県・東北・全国の年別在庫指数の推移

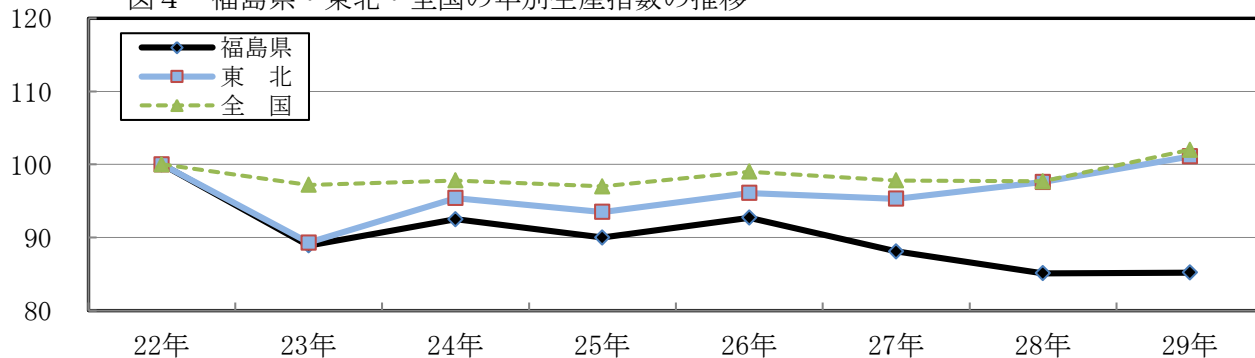

(4) 業種別の状況

ア 生産（鉱工業総合 前年比 0.1%上昇）

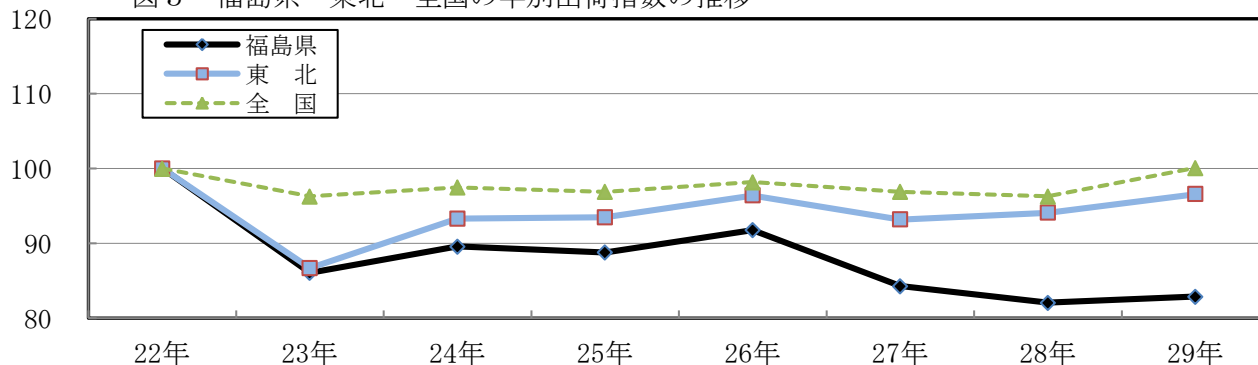
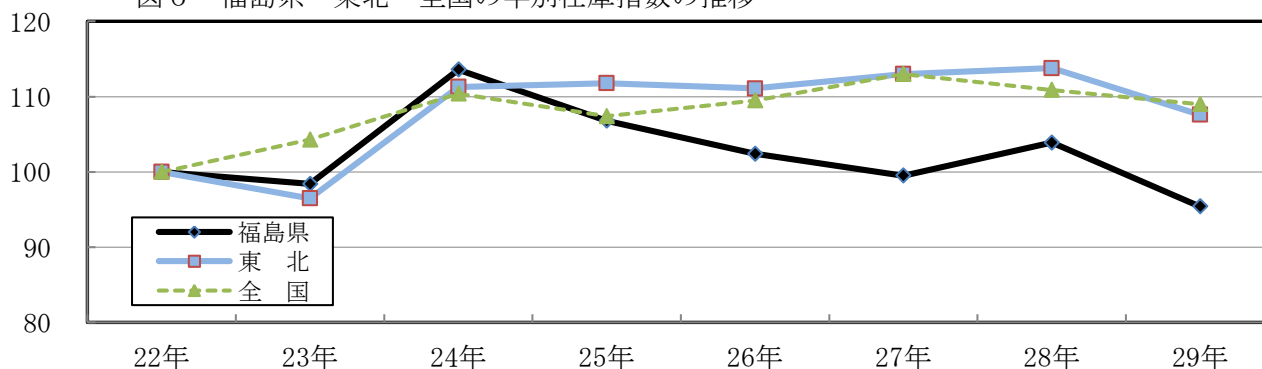
平成29年の生産指数(原指数)を業種別にみると、鉄鋼業（前年比+12.0%）、電気機械工業（同+9.9%）、金属製品工業（同+8.2%）など14業種が前年より上昇し、電子部品・デバイス工業（同△7.9%）、情報通信機械工業（同△5.7%）、木材・木製品工業（同△5.1%）など5業種が前年より低下した。

なお、生産の上昇に寄与した業種は、はん用・生産用・業務用機械工業（寄与度 0.610）、電気機械工業（同 0.279）などであった。

表6 業種別生産指数の対前年比及び寄与度

業種分類	前年比							寄与度						
	平成23年	平成24年	平成25年	平成26年	平成27年	平成28年	平成29年	平成23年	平成24年	平成25年	平成26年	平成27年	平成28年	平成29年
鉱工業	△ 11.1	4.0	△ 2.7	3.0	△ 5.0	△ 3.4	0.1							
製造工業	△ 11.2	4.1	△ 2.7	3.0	△ 4.9	△ 3.5	0.2	△ 11.178	4.042	△ 2.697	2.994	△ 4.845	△ 3.512	0.235
鉄鋼業	4.2	3.2	△ 7.9	△ 2.3	△ 12.0	△ 11.0	12.0	0.054	0.047	△ 0.118	△ 0.033	△ 0.160	△ 0.136	0.137
非鉄金属工業	△ 19.6	18.0	△ 1.4	4.6	△ 2.3	△ 0.4	2.1	△ 0.461	0.384	△ 0.033	0.112	△ 0.058	△ 0.011	0.055
金属製品工業	△ 13.9	△ 0.5	△ 5.3	△ 0.4	△ 1.1	5.7	8.2	△ 0.467	△ 0.015	△ 0.164	△ 0.011	△ 0.033	0.176	0.273
はん用・生産用・業務用機械工業	△ 1.5	0.3	0.0	12.1	△ 2.7	△ 4.1	3.9	△ 0.195	0.044	0.000	1.732	△ 0.420	△ 0.649	0.610
電気機械工業	△ 17.0	△ 14.1	△ 2.7	△ 14.3	13.4	△ 1.2	9.9	△ 0.611	△ 0.473	△ 0.074	△ 0.395	0.310	△ 0.033	0.279
情報通信機械工業	5.6	11.0	△ 7.8	0.4	△ 5.2	△ 22.0	△ 5.7	0.835	1.946	△ 1.467	0.066	△ 0.901	△ 3.825	△ 0.806
電子部品・デバイス工業	△ 13.8	△ 11.4	△ 13.6	11.1	7.8	△ 0.6	△ 7.9	△ 1.438	△ 1.149	△ 1.171	0.845	0.641	△ 0.059	△ 0.759
輸送機械工業	△ 8.8	△ 6.0	△ 10.0	△ 4.3	△ 5.1	△ 0.3	1.7	△ 0.781	△ 0.549	△ 0.825	△ 0.325	△ 0.364	△ 0.020	0.125
窯業・土石製品工業	△ 10.2	3.9	△ 2.5	6.9	△ 7.7	△ 3.9	2.1	△ 0.482	0.186	△ 0.117	0.331	△ 0.382	△ 0.188	0.100
化学工業	△ 17.8	2.4	△ 0.1	11.4	△ 4.3	14.0	0.1	△ 1.973	0.249	△ 0.012	1.183	△ 0.478	1.586	0.013
プラスチック製品工業	△ 13.8	12.4	3.7	△ 3.4	△ 1.1	△ 1.6	2.9	△ 0.675	0.589	0.190	△ 0.185	△ 0.058	△ 0.083	0.155
パルプ・紙・紙加工品工業	△ 9.0	4.9	1.8	2.8	7.2	4.8	1.4	△ 0.208	0.117	0.043	0.069	0.180	0.134	0.044
繊維工業	△ 7.9	△ 8.7	0.8	△ 6.6	△ 8.3	△ 15.3	0.7	△ 0.144	△ 0.164	0.014	△ 0.113	△ 0.130	△ 0.230	0.009
食料品・たばこ工業	△ 38.8	30.1	10.7	0.7	△ 28.7	1.4	△ 4.1	△ 3.809	2.032	0.902	0.065	△ 2.701	0.100	△ 0.300
その他工業	△ 10.4	10.3	1.4	△ 3.9	△ 5.0	△ 1.6	2.2	△ 0.766	0.762	0.111	△ 0.319	△ 0.381	△ 0.125	0.173
ゴム、皮革製品工業	△ 4.0	1.3	△ 0.1	△ 4.9	△ 5.4	△ 2.2	2.5	△ 0.219	0.074	△ 0.006	△ 0.292	△ 0.295	△ 0.118	0.135
印刷業	△ 12.8	19.6	3.2	△ 3.3	△ 2.1	△ 3.2	20.0	△ 0.061	0.092	0.017	△ 0.019	△ 0.011	△ 0.018	0.111
木材・木製品工業	△ 33.4	56.0	6.2	△ 1.6	△ 5.3	△ 0.7	△ 5.1	△ 0.159	0.200	0.033	△ 0.010	△ 0.030	△ 0.004	△ 0.029
その他製品工業	△ 34.5	56.6	6.6	0.3	△ 4.0	1.0	△ 3.7	△ 0.323	0.390	0.069	0.003	△ 0.044	0.012	△ 0.043
鉱業	△ 8.7	20.6	5.1	△ 0.3	△ 1.6	△ 1.6	8.5	△ 0.017	0.041	0.012	△ 0.001	△ 0.004	△ 0.004	0.022

図7 業種別生産指数の寄与度及び総合指数の前年比

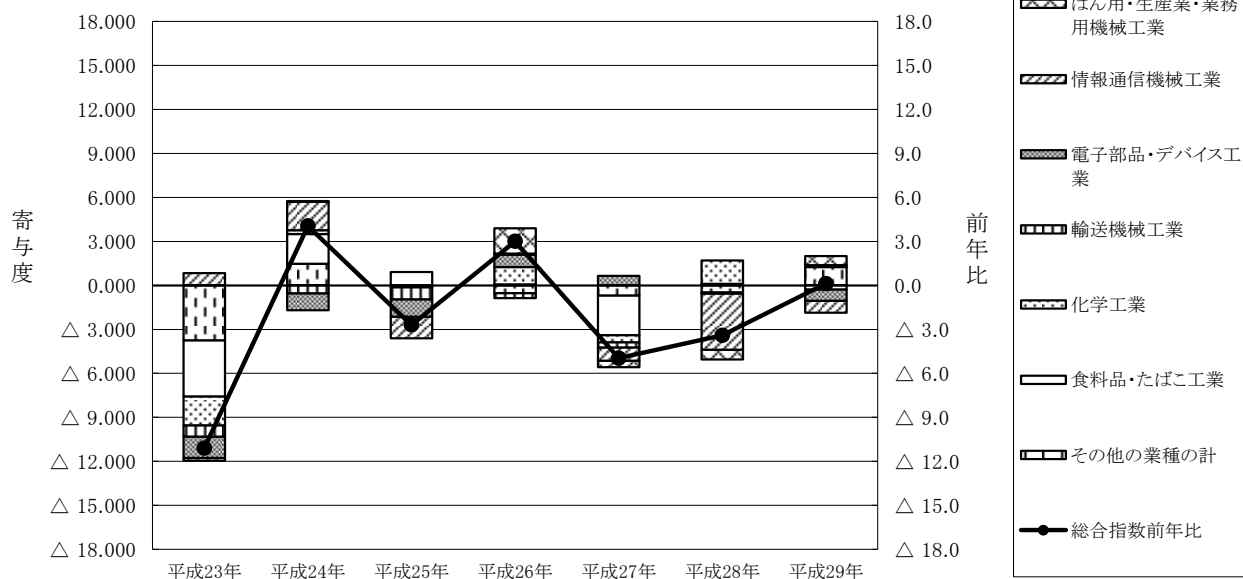

イ 出荷（鉱工業総合 前年比 1.0%上昇）

平成 29 年の出荷指数(原指数)を業種別にみると、電気機械工業(前年比+20.2%)、鉄鋼業(同+8.5%)、繊維工業(同+7.7%) など 10 業種が前年より上昇し、食料品・たばこ工業(同△4.8%)、木材・木製品工業(同△3.6%)、その他製品工業(同△3.5%) など 9 業種が前年より低下した。

なお、出荷の上昇に寄与した業種は、電気機械工業(寄与度 0.783)、はん用・生産用・業務用機械工業(同 0.486) などであった。

表 7 業種別出荷指数の対前年比及び寄与度

業種分類	前年比							寄与度						
	平成23年	平成24年	平成25年	平成26年	平成27年	平成28年	平成29年	平成23年	平成24年	平成25年	平成26年	平成27年	平成28年	平成29年
鉱工業	△ 13.9	4.1	△ 0.9	3.4	△ 8.2	△ 2.6	1.0	△ 13.894	4.063	△ 0.892	3.377	△ 8.167	△ 2.609	0.974
製造工業	△ 13.9	4.1	△ 0.9	3.4	△ 8.2	△ 2.6	1.0	△ 13.894	4.063	△ 0.892	3.377	△ 8.167	△ 2.609	0.974
鉄鋼業	4.3	4.6	△ 7.7	△ 2.5	△ 11.7	△ 11.3	8.5	0.055	0.071	△ 0.119	△ 0.036	△ 0.159	△ 0.147	0.100
非鉄金属工業	△ 25.3	31.7	△ 6.5	1.0	1.0	△ 2.9	△ 2.6	△ 0.859	0.935	△ 0.243	0.034	0.033	△ 0.109	△ 0.099
金属製品工業	△ 15.3	4.4	△ 4.0	△ 1.2	△ 4.2	6.8	5.0	△ 0.357	0.100	△ 0.091	△ 0.026	△ 0.089	0.152	0.122
はん用・生産用・業務用機械工業	△ 2.7	△ 4.3	△ 0.1	10.5	△ 6.0	△ 2.5	4.5	△ 0.257	△ 0.464	△ 0.011	1.049	△ 0.642	△ 0.271	0.486
電気機械工業	△ 24.0	△ 27.0	△ 9.2	△ 6.3	5.9	0.0	20.2	△ 1.528	△ 1.515	△ 0.362	△ 0.229	0.194	0.000	0.783
情報通信機械工業	△ 0.8	8.6	△ 4.5	2.8	△ 17.6	△ 17.5	△ 0.1	△ 0.134	1.656	△ 0.899	0.548	△ 3.398	△ 3.044	△ 0.020
電子部品・デバイス工業	△ 15.6	△ 8.1	△ 6.7	13.3	7.6	3.7	△ 1.7	△ 1.834	△ 0.928	△ 0.682	1.271	0.794	0.460	△ 0.229
輸送機械工業	△ 9.0	△ 5.9	△ 10.2	△ 4.4	△ 4.8	0.0	1.9	△ 0.763	△ 0.532	△ 0.824	△ 0.325	△ 0.323	0.000	0.134
窯業・土石製品工業	△ 9.9	4.4	5.1	0.2	△ 2.3	△ 4.1	△ 2.4	△ 0.364	0.171	0.197	0.008	△ 0.092	△ 0.175	△ 0.099
化学工業	△ 18.4	1.6	1.3	11.5	△ 3.8	15.8	△ 0.4	△ 1.825	0.150	0.122	1.084	△ 0.389	1.671	△ 0.048
プラスチック製品工業	△ 7.2	13.1	3.6	△ 5.1	2.1	△ 12.2	△ 3.0	△ 0.331	0.651	0.195	△ 0.290	0.110	△ 0.703	△ 0.157
パルプ・紙・紙加工品工業	△ 13.6	9.4	0.6	4.7	8.7	5.0	2.3	△ 0.381	0.263	0.019	0.142	0.265	0.179	0.089
繊維工業	5.5	△ 8.8	4.1	△ 0.9	△ 1.6	△ 13.7	7.7	0.062	△ 0.122	0.049	△ 0.011	△ 0.020	△ 0.179	0.089
食料品・たばこ工業	△ 41.6	34.9	11.5	3.0	△ 37.3	△ 4.1	△ 4.8	△ 4.723	2.690	1.153	0.332	△ 4.180	△ 0.310	△ 0.360
その他工業	△ 9.5	12.5	8.2	△ 1.5	△ 4.3	△ 0.9	2.6	△ 0.628	0.867	0.612	△ 0.119	△ 0.338	△ 0.071	0.217
ゴム、皮革製品工業	△ 0.6	1.4	9.9	△ 1.5	△ 4.8	△ 0.7	3.5	△ 0.028	0.075	0.513	△ 0.088	△ 0.260	△ 0.038	0.201
印刷業	△ 12.8	19.6	3.2	△ 3.3	△ 2.1	△ 3.2	20.0	△ 0.046	0.071	0.013	△ 0.015	△ 0.009	△ 0.014	0.086
木材・木製品工業	△ 31.2	49.3	4.8	△ 4.9	△ 3.1	△ 2.0	△ 3.6	△ 0.177	0.223	0.031	△ 0.034	△ 0.020	△ 0.013	△ 0.024
その他製品工業	△ 34.9	60.5	4.8	1.2	△ 3.9	△ 0.5	△ 3.5	△ 0.381	0.500	0.061	0.016	△ 0.051	△ 0.006	△ 0.049
鉱業	△ 9.8	0.8	△ 38.9	13.0	△ 0.5	3.8	8.8	△ 0.004	0.000	△ 0.017	0.003	△ 0.000	0.001	0.003

図8 業種別出荷指数の寄与度及び総合指数の前年比

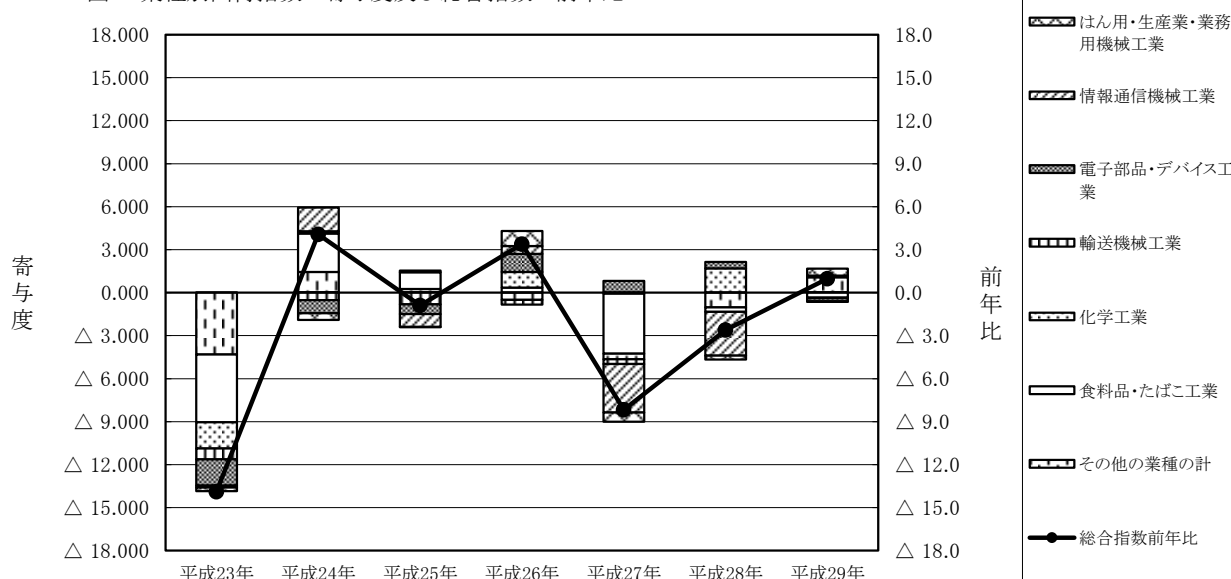

ウ 在 庫（鉱工業総合 前年比 8.2%低下）

平成 29 年の在庫指数(原指数)を業種別にみると、鉄鋼業（前年比+19.4%）、繊維工業（同+13.5%）、プラスチック製品工業（同+6.9%）など 5 業種が前年より上昇し、情報通信機械工業（同△42.7%）、電子部品・デバイス工業（同△25.3%）、ゴム・皮革製品工業（同△16.5%）など 12 業種が前年より低下した。

なお、在庫の低下に寄与した業種は、電子部品・デバイス工業（寄与度△4.076）、化学工業（同△2.657）などであった。

表 8 業種別在庫指数の対前年比及び寄与度

業種分類	前年比							寄与度						
	平成23年	平成24年	平成25年	平成26年	平成27年	平成28年	平成29年	平成23年	平成24年	平成25年	平成26年	平成27年	平成28年	平成29年
鉱工業	△ 1.6	15.4	△ 6.0	△ 4.1	△ 2.8	4.4	△ 8.2							
製造工業	△ 1.6	15.4	△ 6.0	△ 4.1	△ 2.8	4.4	△ 8.2	△ 1.600	15.446	△ 5.986	△ 4.120	△ 2.832	4.422	△ 8.180
鉄鋼業	20.7	△ 4.1	△ 9.7	△ 5.3	△ 1.4	△ 14.1	19.4	0.317	△ 0.076	△ 0.151	△ 0.079	△ 0.021	△ 0.212	0.240
非鉄金属工業	32.6	△ 4.4	△ 12.4	3.5	29.1	△ 8.4	△ 10.8	0.820	△ 0.151	△ 0.347	0.092	0.820	△ 0.316	△ 0.356
金属製品工業	△ 14.9	△ 30.3	27.2	△ 12.1	3.2	△ 23.1	△ 0.6	△ 0.107	△ 0.189	0.102	△ 0.061	0.015	△ 0.114	△ 0.002
はん用・生産用・業務用機械工業	9.3	30.6	△ 3.8	△ 14.1	10.9	18.0	△ 3.1	0.501	1.830	△ 0.256	△ 0.974	0.679	1.279	△ 0.249
電気機械工業	△ 1.1	5.1	1.9	10.5	36.8	42.8	△ 1.6	△ 0.036	0.165	0.057	0.337	1.367	2.239	△ 0.116
情報通信機械工業	32.8	13.6	△ 27.3	2.6	△ 3.5	△ 42.2	△ 42.7	1.961	1.100	△ 2.168	0.162	△ 0.228	△ 2.758	△ 1.542
電子部品・デバイス工業	△ 0.4	△ 2.6	△ 5.7	6.4	22.7	22.3	△ 25.3	△ 0.046	△ 0.303	△ 0.556	0.634	2.477	3.068	△ 4.076
輸送機械工業	-	-	-	-	-	-	-	-	-	-	-	-	-	-
窯業・土石製品工業	1.6	20.6	△ 16.7	△ 28.3	△ 12.7	14.7	0.4	0.240	3.180	△ 2.688	△ 4.051	△ 1.360	1.414	0.043
化学工業	△ 13.6	34.4	△ 4.0	△ 14.5	3.8	△ 4.0	△ 13.4	△ 2.957	6.562	△ 0.880	△ 3.298	0.764	△ 0.874	△ 2.657
プラスチック製品工業	△ 8.5	11.3	2.8	12.2	△ 10.7	11.1	6.9	△ 0.997	1.228	0.289	1.406	△ 1.444	1.368	0.903
パルプ・紙・紙加工品工業	3.0	△ 2.5	6.8	3.9	4.3	10.8	△ 0.4	0.137	△ 0.121	0.273	0.180	0.214	0.578	△ 0.022
繊維工業	△ 4.2	6.6	△ 4.4	△ 9.1	△ 18.3	29.8	13.5	△ 0.117	0.179	△ 0.111	△ 0.233	△ 0.442	0.607	0.342
食料品・たばこ工業	△ 30.0	25.7	21.4	33.7	△ 60.9	△ 34.0	△ 1.1	△ 1.826	1.114	1.008	2.052	△ 5.166	△ 1.163	△ 0.023
その他工業	6.9	11.9	△ 6.9	△ 4.0	△ 7.7	△ 8.9	△ 11.1	0.500	0.934	△ 0.523	△ 0.305	△ 0.580	△ 0.640	△ 0.697
ゴム・皮革製品工業	28.4	4.5	△ 7.2	△ 6.4	△ 11.7	△ 13.2	△ 16.5	1.154	0.239	△ 0.343	△ 0.304	△ 0.543	△ 0.555	△ 0.575
印刷業	-	-	-	-	-	-	-	-	-	-	-	-	-	-
木材・木製品工業	△ 34.7	46.2	△ 13.2	4.7	5.4	3.4	△ 1.1	△ 0.744	0.658	△ 0.238	0.078	0.098	0.067	△ 0.021
その他製品工業	8.4	3.3	6.2	△ 7.2	△ 12.3	△ 15.2	△ 12.0	0.087	0.038	0.064	△ 0.083	△ 0.137	△ 0.153	△ 0.099
鉱業	△ 4.4	7.9	22.4	1.7	△ 3.3	△ 21.9	7.8	△ 0.000	0.000	0.001	0.000	△ 0.000	△ 0.002	0.000

図9 業種別在庫指数の寄与度及び総合指数の前年比

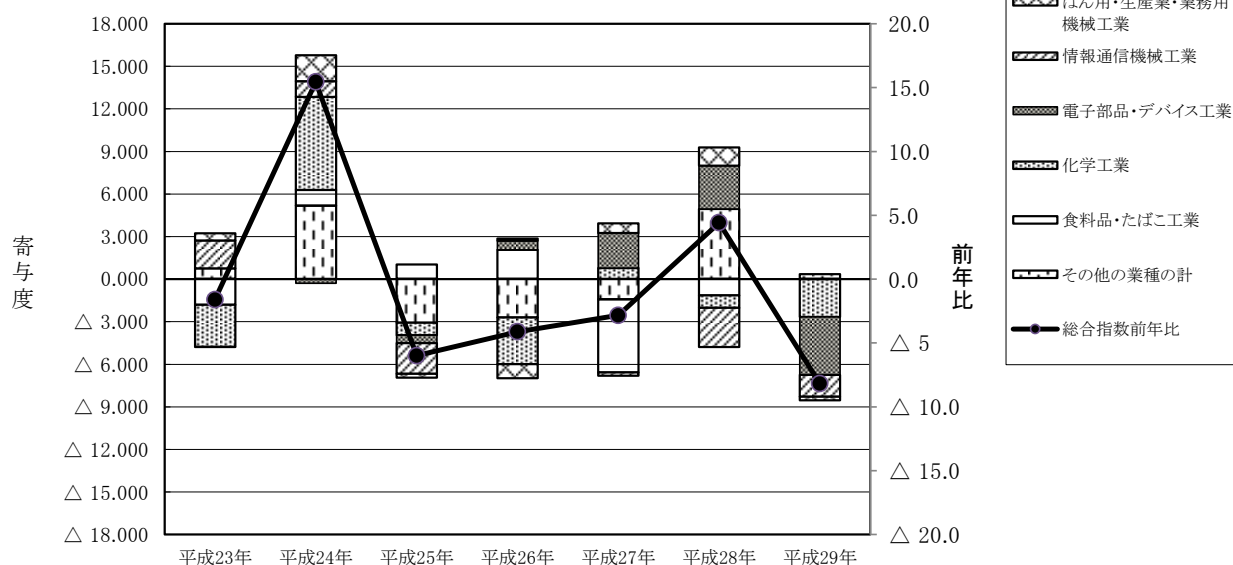

(5) 在庫循環の推移

在庫循環図は、生産と在庫の関係を示し、景気動向を把握する上で、一定の目安となるものであり、横軸を生産、縦軸を在庫とした場合、左回りに循環する傾向がある。

図10の在庫循環図により生産と在庫の関係をみると、平成29年は、第I期から第IV期まで「意図せざる在庫減局面」に位置する結果となった。

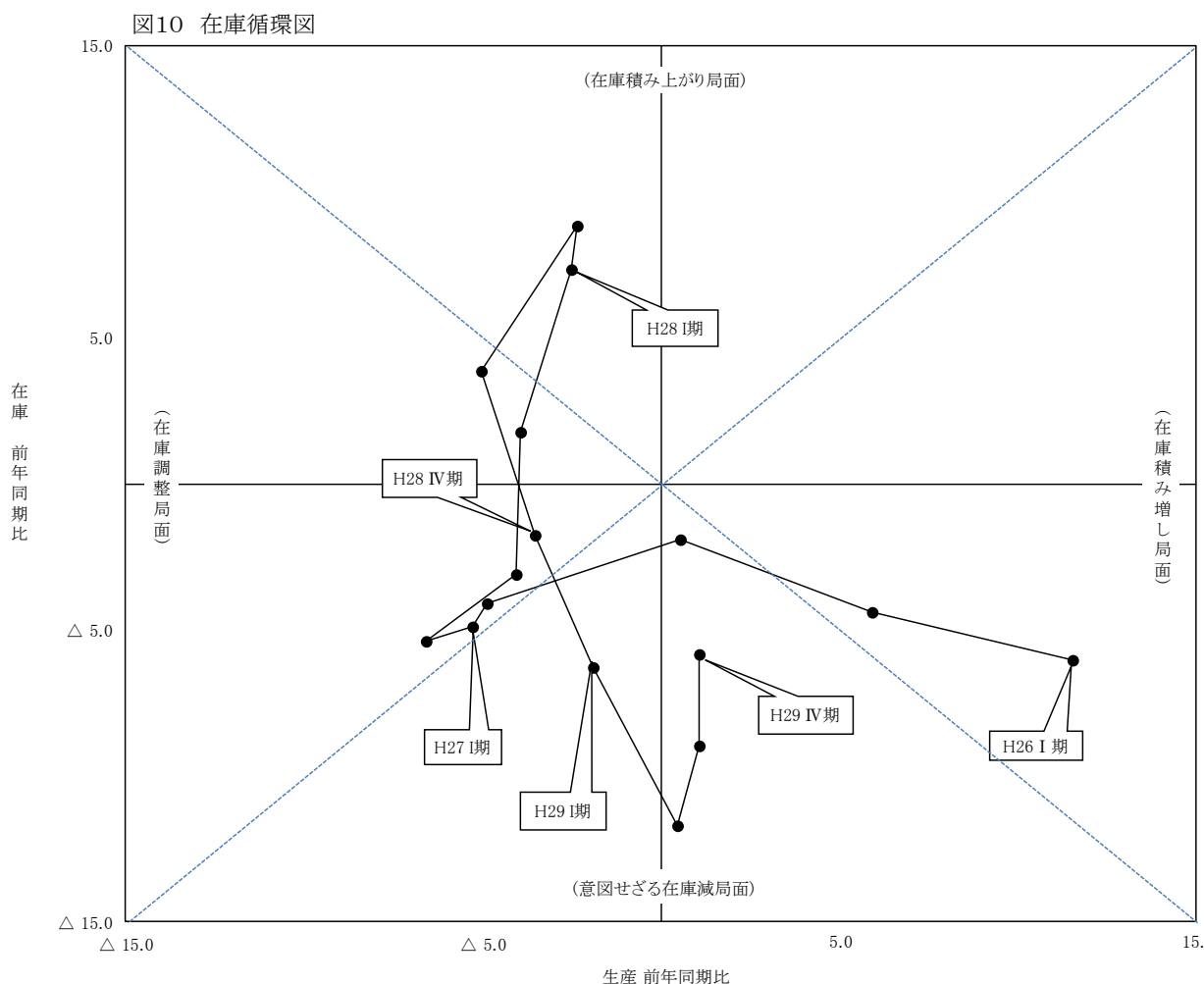

意図せざる在庫減局面 ：第一局面(景気拡大初期)	景気拡張期に入ると、需要の増加が企業予測を上回り、増産しても需要に追いつかず、意図せず在庫が減少する。
在庫積み増し局面 ：第二局面(景気拡大期)	景気拡張期が長くなると、企業は将来の更なる需要増に備えて増産し、在庫を積極的に積み増そうとする。
在庫積み上がり局面 ：第三局面(景気後退初期)	景気後退期に入ると、需要が企業予測を下回り、需要の減少速度に減産が追いつかず、在庫が積み上がり始める。
在庫調整局面 ：第四局面(景気後退期)	景気後退期が続くと、企業は更に減産を進め、積み上がった在庫を減らそうとする。

表9 四半期別指数前年同月比（原指数 平成22年=100.0）

前年同月比	H26 I	H26 II	H26 III	H26 IV	H27 I	H27 II	H27 III	H27 IV	H28 I	H28 II	H28 III	H28 IV	H29 I	H29 II	H29 III	H29 IV
生産	11.5	5.9	0.6	△ 4.9	△ 5.3	△ 6.6	△ 4.0	△ 3.9	△ 2.5	△ 2.4	△ 5.0	△ 3.5	△ 1.9	0.5	1.1	1.1
在庫	△ 6.0	△ 4.4	△ 1.9	△ 4.1	△ 4.9	△ 5.4	△ 3.1	1.8	7.4	8.8	3.9	△ 1.7	△ 6.3	△ 11.7	△ 9.0	△ 5.8

2 業種別の動向

(1) 鉄鋼業

	生産	出荷	在庫
ウェイト(品目数)	127.9 (5品目)	126.8 (5品目)	153.1 (3品目)

平成29年の状況(年別指数 原指数)

生産指数は、84.8で前年比12.0%の上昇であった。

出荷指数は、83.4で前年比8.5%の上昇であった。

在庫指数は、100.2で前年比19.4%の上昇であった。

表10 鉄鋼業 年別指数の推移(原指数 平成22年=100.0)

	平成22年	平成23年	平成24年	平成25年	平成26年	平成27年	平成28年	平成29年
生産	100.0	104.2	107.5	99.0	96.7	85.1	75.7	84.8
前年比(%)	—	4.2	3.2	△7.9	△2.3	△12.0	△11.0	12.0
出荷	100.0	104.3	109.1	100.7	98.2	86.7	76.9	83.4
前年比(%)	—	4.3	4.6	△7.7	△2.5	△11.7	△11.3	8.5
在庫	100.0	120.7	115.8	104.6	99.1	97.7	83.9	100.2
前年比(%)	—	20.7	△4.1	△9.7	△5.3	△1.4	△14.1	19.4

表11 鉄鋼業 四半期別指数の推移(季節調整済指数 平成22年=100.0)

	平成27年				平成28年				平成29年			
	I期	II期	III期	IV期	I期	II期	III期	IV期	I期	II期	III期	IV期
生産	89.8	83.4	84.6	82.6	79.6	77.6	72.4	73.4	78.3	82.7	88.2	89.8
前期比(%)	△9.0	△7.1	1.4	△2.4	△3.6	△2.5	△6.7	1.4	6.7	5.6	6.7	1.8
出荷	91.7	85.8	86.4	83.3	82.7	79.0	73.3	73.5	76.3	81.9	86.4	88.3
前期比(%)	△8.8	△6.4	0.7	△3.6	△0.7	△4.5	△7.2	0.3	3.8	7.3	5.5	2.2
在庫	102.5	99.4	96.3	92.5	86.0	84.2	82.0	83.2	92.4	97.2	104.8	106.0
前期比(%)	△0.3	△3.0	△3.1	△3.9	△7.0	△2.1	△2.6	1.5	11.1	5.2	7.8	1.1

図11 鉄鋼業 年別指数(原指数)、四半期別指数(季節調整済指数)の推移

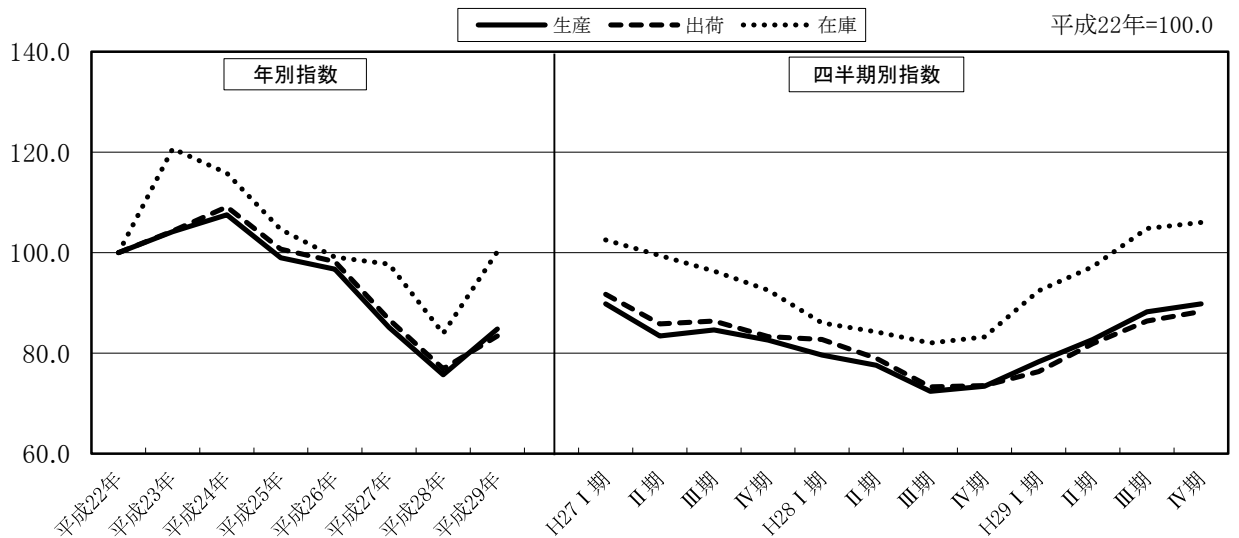

(2) 非鉄金属工業

	生産	出荷	在庫
ウェイト(品目数)	235.4 (9品目)	339.7 (9品目)	251.4 (5品目)

平成29年の状況(年別指数 原指数)

生産指数は、97.2 で前年比 2.1%の上昇であった。

出荷指数は、88.7 で前年比 2.6%の低下であった。

在庫指数は、121.1 で前年比 10.8%の低下であった。

表12 非鉄金属工業 年別指数の推移(原指数 平成22年=100.0)

	平成22年	平成23年	平成24年	平成25年	平成26年	平成27年	平成28年	平成29年
生産	100.0	80.4	94.9	93.6	97.9	95.6	95.2	97.2
前年比(%)	—	△ 19.6	18.0	△ 1.4	4.6	△ 2.3	△ 0.4	2.1
出荷	100.0	74.7	98.4	92.0	92.9	93.8	91.1	88.7
前年比(%)	—	△ 25.3	31.7	△ 6.5	1.0	1.0	△ 2.9	△ 2.6
在庫	100.0	132.6	126.7	111.0	114.9	148.3	135.8	121.1
前年比(%)	—	32.6	△ 4.4	△ 12.4	3.5	29.1	△ 8.4	△ 10.8

表13 非鉄金属工業 四半期別指数の推移(季節調整済指数 平成22年=100.0)

	平成27年				平成28年				平成29年			
	I期	II期	III期	IV期	I期	II期	III期	IV期	I期	II期	III期	IV期
生産	101.3	96.9	93.5	90.7	94.4	91.4	94.2	99.3	95.0	98.0	98.4	98.0
前期比(%)	2.0	△ 4.3	△ 3.5	△ 3.0	4.1	△ 3.2	3.1	5.4	△ 4.3	3.2	0.4	△ 0.4
出荷	93.0	95.7	94.2	93.0	92.7	88.9	90.0	95.1	86.3	90.1	90.2	88.2
前期比(%)	5.2	2.9	△ 1.6	△ 1.3	△ 0.3	△ 4.1	1.2	5.7	△ 9.3	4.4	0.1	△ 2.2
在庫	141.8	164.8	149.2	140.5	145.5	144.7	134.4	120.5	113.8	116.3	132.7	120.1
前期比(%)	20.8	16.2	△ 9.5	△ 5.8	3.6	△ 0.5	△ 7.1	△ 10.3	△ 5.6	2.2	14.1	△ 9.5

図12 非鉄金属工業 年別指数(原指数)、四半期別指数(季節調整済指数)の推移

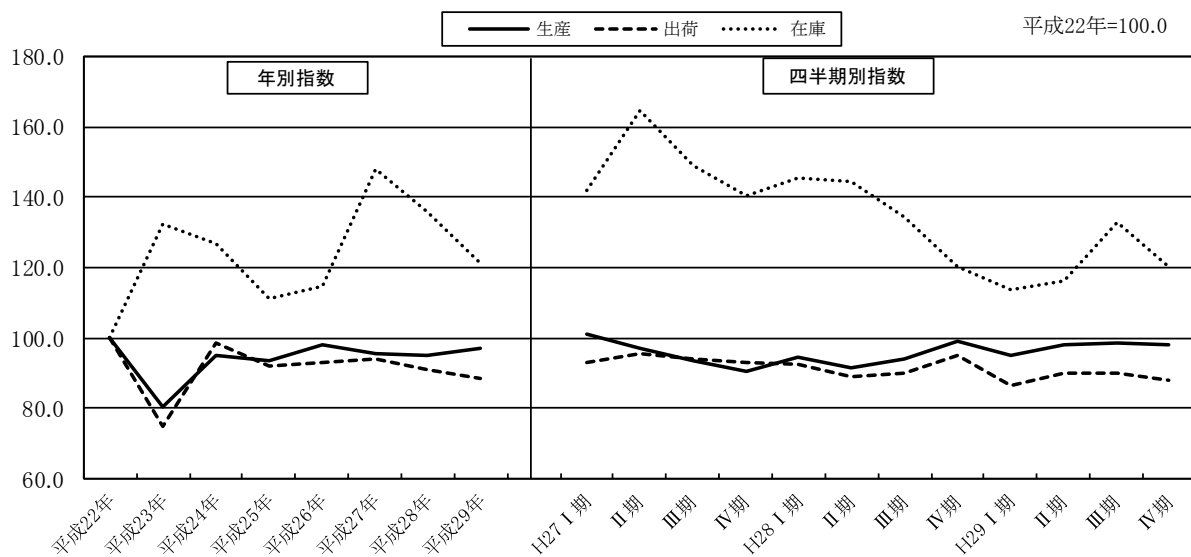

(3) 金属製品工業

	生産	出荷	在庫
ウェイト(品目数)	336.2 (8品目)	233.4 (8品目)	72.1 (3品目)

平成29年の状況(年別指数 原指数)

生産指数は、91.5 で前年比 8.2%の上昇であった。

出荷指数は、90.2 で前年比 5.0%の上昇であった。

在庫指数は、52.3 で前年比 0.6%の低下であった。

表14 金属製品工業 年別指数の推移(原指数 平成22年=100.0)

	平成22年	平成23年	平成24年	平成25年	平成26年	平成27年	平成28年	平成29年
生産	100.0	86.1	85.7	81.2	80.9	80.0	84.6	91.5
前年比(%)	—	△ 13.9	△ 0.5	△ 5.3	△ 0.4	△ 1.1	5.7	8.2
出荷	100.0	84.7	88.4	84.9	83.9	80.4	85.9	90.2
前年比(%)	—	△ 15.3	4.4	△ 4.0	△ 1.2	△ 4.2	6.8	5.0
在庫	100.0	85.1	59.3	75.4	66.3	68.4	52.6	52.3
前年比(%)	—	△ 14.9	△ 30.3	27.2	△ 12.1	3.2	△ 23.1	△ 0.6

表15 金属製品工業 四半期別指数の推移(季節調整済指数 平成22年=100.0)

	平成27年				平成28年				平成29年			
	I期	II期	III期	IV期	I期	II期	III期	IV期	I期	II期	III期	IV期
生産	82.6	81.3	78.3	78.4	82.5	81.9	85.6	88.2	88.5	89.6	92.8	94.5
前期比(%)	3.5	△ 1.6	△ 3.7	0.1	5.2	△ 0.7	4.5	3.0	0.3	1.2	3.6	1.8
出荷	82.3	83.2	78.1	79.1	81.3	84.1	86.3	90.4	90.9	88.6	89.7	91.0
前期比(%)	2.2	1.1	△ 6.1	1.3	2.8	3.4	2.6	4.8	0.6	△ 2.5	1.2	1.4
在庫	85.8	61.3	62.3	61.9	50.4	50.6	55.1	53.6	51.3	51.5	53.4	52.7
前期比(%)	23.6	△ 28.6	1.6	△ 0.6	△ 18.6	0.4	8.9	△ 2.7	△ 4.3	0.4	3.7	△ 1.3

図13 金属製品工業 年別指数(原指数)、四半期別指数(季節調整済指数)の推移

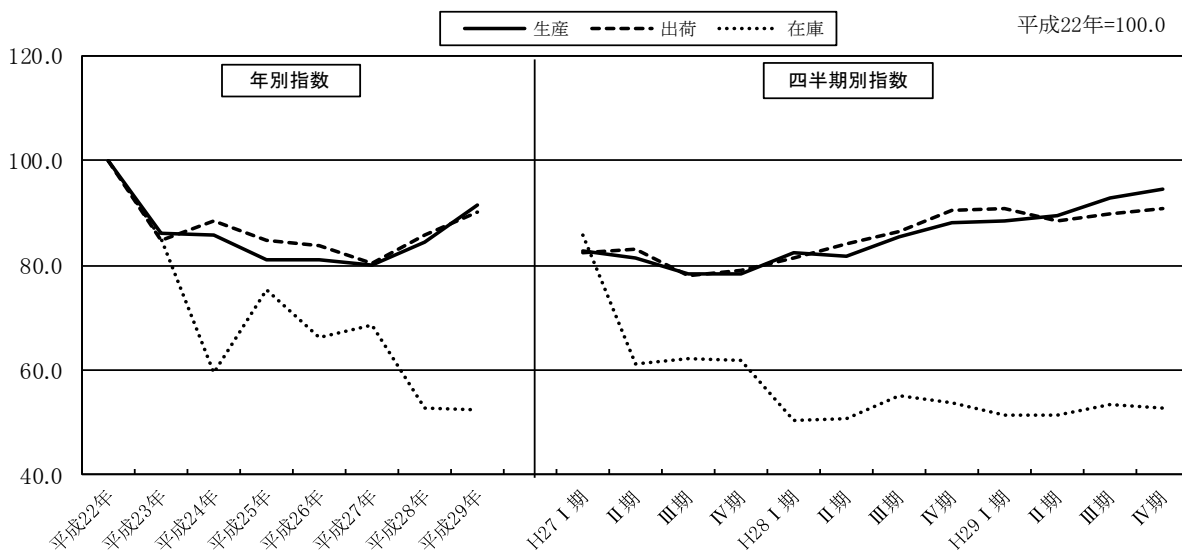

(4) はん用・生産用・業務用機械工業

	生産	出荷	在庫
ウェイト(品目数)	1298.7 (27品目)	950.8 (27品目)	539.2 (7品目)

平成29年の状況(年別指数 原指数)

生産指数は、107.4 で前年比 3.9%の上昇であった。

出荷指数は、98.4 で前年比 4.5%の上昇であった。

在庫指数は、149.7 で前年比 3.1%の低下であった。

表16 はん用・生産用・業務用機械工業 年別指数の推移(原指数 平成22年=100.0)

	平成22年	平成23年	平成24年	平成25年	平成26年	平成27年	平成28年	平成29年
生産	100.0	98.5	98.8	98.8	110.8	107.8	103.4	107.4
前年比(%)	—	△ 1.5	0.3	0.0	12.1	△ 2.7	△ 4.1	3.9
出荷	100.0	97.3	93.1	93.0	102.8	96.6	94.2	98.4
前年比(%)	—	△ 2.7	△ 4.3	△ 0.1	10.5	△ 6.0	△ 2.5	4.5
在庫	100.0	109.3	142.7	137.3	118.0	130.9	154.5	149.7
前年比(%)	—	9.3	30.6	△ 3.8	△ 14.1	10.9	18.0	△ 3.1

表17 はん用・生産用・業務用機械工業 四半期別指数の推移(季節調整済指数 平成22年=100.0)

	平成27年				平成28年				平成29年			
	I期	II期	III期	IV期	I期	II期	III期	IV期	I期	II期	III期	IV期
生産	112.5	108.0	107.8	103.3	102.4	104.8	105.3	104.3	102.4	106.0	107.3	111.6
前期比(%)	△ 1.5	△ 4.0	△ 0.2	△ 4.2	△ 0.9	2.3	0.5	△ 0.9	△ 1.8	3.5	1.2	4.0
出荷	101.4	96.2	94.7	94.6	90.8	94.1	95.8	97.2	94.5	98.0	97.1	102.5
前期比(%)	△ 2.6	△ 5.1	△ 1.6	△ 0.1	△ 4.0	3.6	1.8	1.5	△ 2.8	3.7	△ 0.9	5.6
在庫	128.5	125.4	132.7	137.2	146.9	153.3	157.6	160.4	154.6	147.5	150.4	146.5
前期比(%)	8.7	△ 2.4	5.8	3.4	7.1	4.4	2.8	1.8	△ 3.6	△ 4.6	2.0	△ 2.6

図14 はん用・生産用・業務用機械工業 年別指数(原指数)、四半期別指数(季節調整済指数)の推移

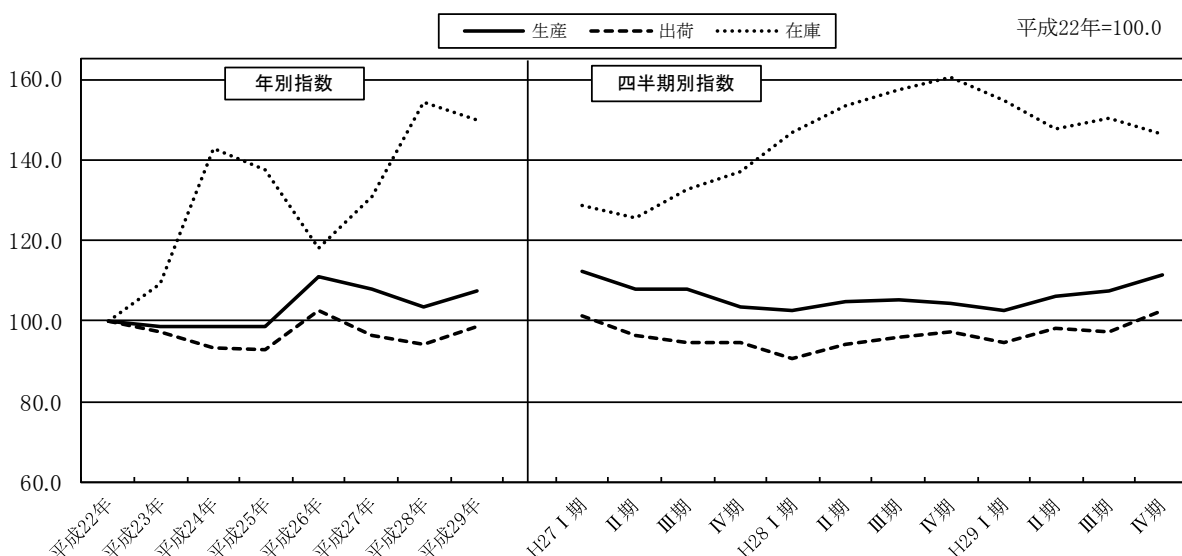

(5) 電気機械工業

	生産	出荷	在庫
ウェイト(品目数)	359.2 (17品目)	636.5 (17品目)	324.7 (8品目)

平成29年の状況(年別指数 原指数)

生産指数は、73.3で前年比9.9%の上昇であった。

出荷指数は、60.1で前年比20.2%の上昇であった。

在庫指数は、225.0で前年比1.6%の低下であった。

表18 電気機械工業 年別指数の推移(原指数 平成22年=100.0)

	平成22年	平成23年	平成24年	平成25年	平成26年	平成27年	平成28年	平成29年
生産	100.0	83.0	71.3	69.4	59.5	67.5	66.7	73.3
前年比(%)	-	△17.0	△14.1	△2.7	△14.3	13.4	△1.2	9.9
出荷	100.0	76.0	55.5	50.4	47.2	50.0	50.0	60.1
前年比(%)	-	△24.0	△27.0	△9.2	△6.3	5.9	0.0	20.2
在庫	100.0	98.9	103.9	105.9	117.0	160.1	228.7	225.0
前年比(%)	-	△1.1	5.1	1.9	10.5	36.8	42.8	△1.6

表19 電気機械工業 四半期別指数の推移(季節調整済指数 平成22年=100.0)

	平成27年				平成28年				平成29年			
	I期	II期	III期	IV期	I期	II期	III期	IV期	I期	II期	III期	IV期
生産	74.6	67.1	64.6	62.8	68.4	64.5	67.0	65.5	70.5	71.3	72.1	79.4
前期比(%)	18.6	△10.1	△3.7	△2.8	8.9	△5.7	3.9	△2.2	7.6	1.1	1.1	10.1
出荷	53.5	48.0	49.0	49.0	49.1	48.1	48.1	54.3	56.3	61.1	56.6	66.7
前期比(%)	9.0	△10.3	2.1	0.0	0.2	△2.0	0.0	12.9	3.7	8.5	△7.4	17.8
在庫	128.2	151.9	166.1	192.3	217.9	207.1	239.7	249.0	242.1	204.7	220.9	231.4
前期比(%)	14.4	18.5	9.3	15.8	13.3	△5.0	15.7	3.9	△2.8	△15.4	7.9	4.8

図15 電気機械工業 年別指数(原指数)、四半期別指数(季節調整済指数)の推移

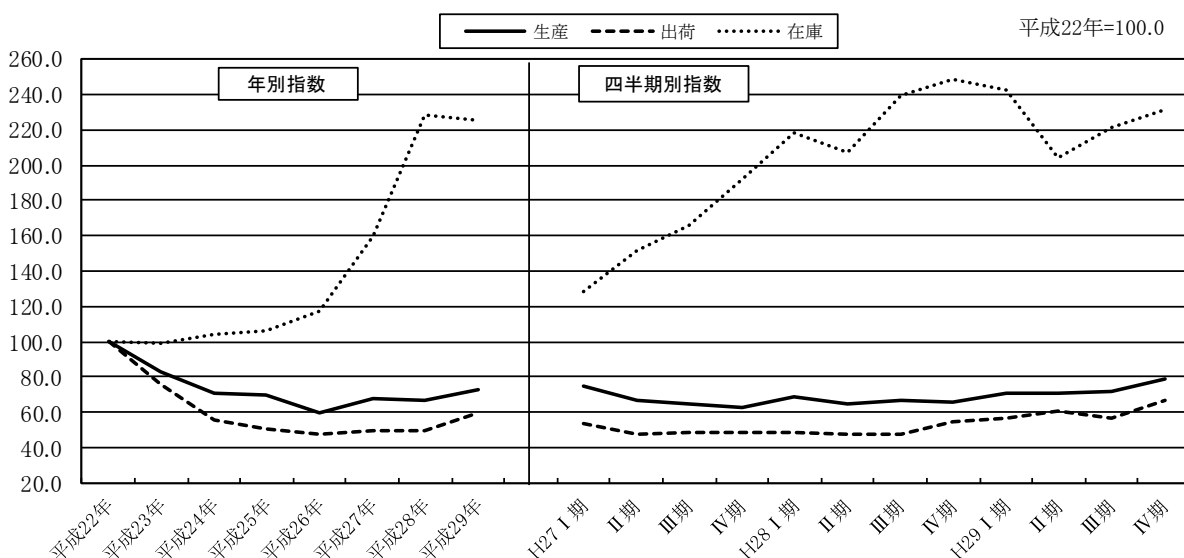

(6) 情報通信機械工業

	生産	出荷	在庫
ウェイト(品目数)	1491.1 (14品目)	1677.2 (14品目)	597.9 (8品目)

平成29年の状況(年別指数 原指数)

生産指数は、75.7 で前年比 5.7%の低下であった。

出荷指数は、71.8 で前年比 0.1%の低下であった。

在庫指数は、36.0 で前年比 42.7%の低下であった。

表20 情報通信機械工業 年別指数の推移(原指数 平成22年=100.0)

	平成22年	平成23年	平成24年	平成25年	平成26年	平成27年	平成28年	平成29年
生産	100.0	105.6	117.2	108.1	108.5	102.9	80.3	75.7
前年比(%)	-	5.6	11.0	△ 7.8	0.4	△ 5.2	△ 22.0	△ 5.7
出荷	100.0	99.2	107.7	102.9	105.8	87.2	71.9	71.8
前年比(%)	-	△ 0.8	8.6	△ 4.5	2.8	△ 17.6	△ 17.5	△ 0.1
在庫	100.0	132.8	150.9	109.7	112.6	108.7	62.8	36.0
前年比(%)	-	32.8	13.6	△ 27.3	2.6	△ 3.5	△ 42.2	△ 42.7

表21 情報通信機械工業 四半期別指数の推移(季節調整済指数 平成22年=100.0)

	平成27年				平成28年				平成29年			
	I期	II期	III期	IV期	I期	II期	III期	IV期	I期	II期	III期	IV期
生産	108.2	101.5	105.2	97.4	91.8	85.7	74.7	68.3	79.1	71.6	74.0	72.6
前期比(%)	8.6	△ 6.2	3.6	△ 7.4	△ 5.7	△ 6.6	△ 12.8	△ 8.6	15.8	△ 9.5	3.4	△ 1.9
出荷	92.1	86.9	87.4	83.1	76.4	76.4	70.6	66.1	72.2	67.6	69.8	73.0
前期比(%)	△ 1.8	△ 5.6	0.6	△ 4.9	△ 8.1	0.0	△ 7.6	△ 6.4	9.2	△ 6.4	3.3	4.6
在庫	91.1	96.7	130.1	119.0	91.8	70.4	45.6	41.4	35.4	31.8	36.6	40.5
前期比(%)	△ 4.3	6.1	34.5	△ 8.5	△ 22.9	△ 23.3	△ 35.2	△ 9.2	△ 14.5	△ 10.2	15.1	10.7

図16 情報通信機械工業 年別指数(原指数)、四半期別指数(季節調整済指数)の推移

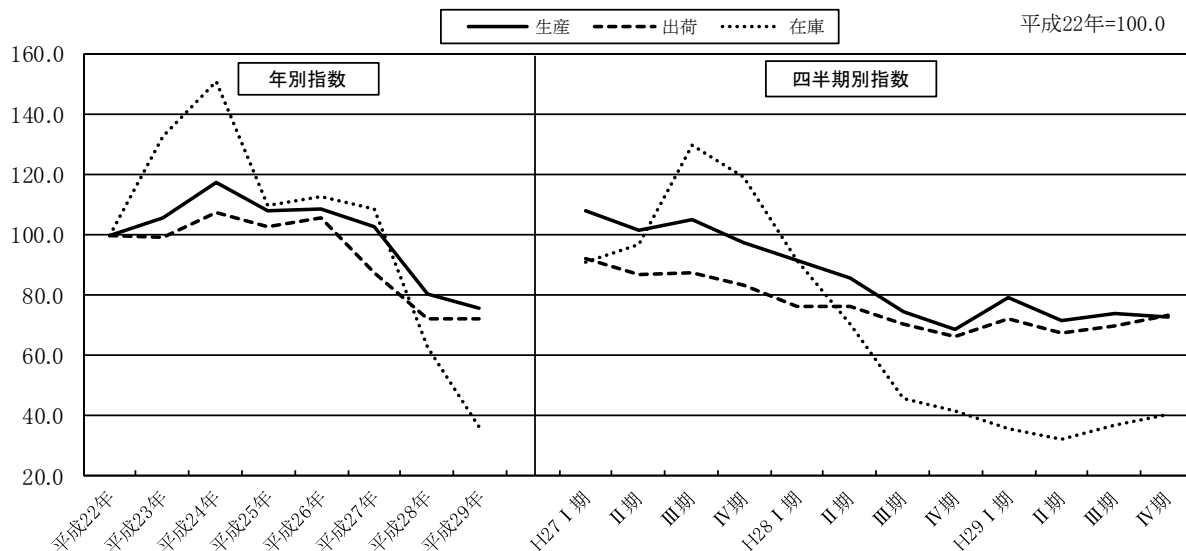

(7) 電子部品・デバイス工業

	生産	出荷	在庫
ウェイト(品目数)	1041.9 (12品目)	1175.4 (12品目)	1147.8 (2品目)

平成29年の状況(年別指数 原指数)

生産指数は、72.3 で前年比 7.9%の低下であった。

出荷指数は、89.9 で前年比 1.7%の低下であった。

在庫指数は、109.2 で前年比 25.3%の低下であった。

表22 電子部品・デバイス工業 年別指数の推移(原指数 平成22年=100.0)

	平成22年	平成23年	平成24年	平成25年	平成26年	平成27年	平成28年	平成29年
生産	100.0	86.2	76.4	66.0	73.3	79.0	78.5	72.3
前年比(%)	-	△ 13.8	△ 11.4	△ 13.6	11.1	7.8	△ 0.6	△ 7.9
出荷	100.0	84.4	77.6	72.4	82.0	88.2	91.5	89.9
前年比(%)	-	△ 15.6	△ 8.1	△ 6.7	13.3	7.6	3.7	△ 1.7
在庫	100.0	99.6	97.0	91.5	97.4	119.5	146.1	109.2
前年比(%)	-	△ 0.4	△ 2.6	△ 5.7	6.4	22.7	22.3	△ 25.3

表23 電子部品・デバイス工業 四半期別指数の推移(季節調整済指数 平成22年=100.0)

	平成27年				平成28年				平成29年			
	I期	II期	III期	IV期	I期	II期	III期	IV期	I期	II期	III期	IV期
生産	79.6	77.0	79.6	79.8	80.9	77.6	77.1	77.5	76.9	73.1	70.4	69.3
前期比(%)	6.7	△ 3.3	3.4	0.3	1.4	△ 4.1	△ 0.6	0.5	△ 0.8	△ 4.9	△ 3.7	△ 1.6
出荷	88.6	86.4	88.0	90.3	93.5	89.1	89.5	92.3	92.9	89.7	87.9	89.5
前期比(%)	2.4	△ 2.5	1.9	2.6	3.5	△ 4.7	0.4	3.1	0.7	△ 3.4	△ 2.0	1.8
在庫	101.0	104.4	123.7	148.2	141.6	154.0	153.4	135.8	124.6	111.8	102.7	97.4
前期比(%)	5.3	3.4	18.5	19.8	△ 4.5	8.8	△ 0.4	△ 11.5	△ 8.2	△ 10.3	△ 8.1	△ 5.2

図17 電子部品・デバイス工業 年別指数(原指数)、四半期別指数(季節調整済指数)の推移

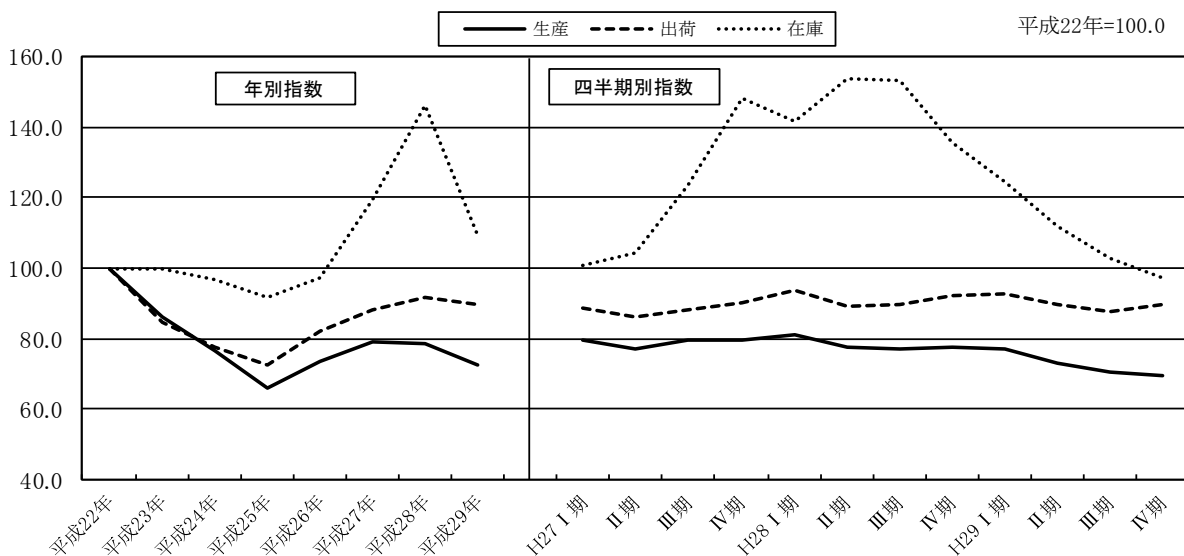

(8) 輸送機械工業

	生産	出荷	在庫
ウェイト(品目数)	887.6 (8品目)	848.2 (8品目)	-

平成29年の状況(年別指数 原指数)

生産指数は、71.0 で前年比 1.7%の上昇であった。

出荷指数は、71.3 で前年比 1.9%の上昇であった。

表24 輸送機械工業 年別指数の推移(原指数 平成22年=100.0)

	平成22年	平成23年	平成24年	平成25年	平成26年	平成27年	平成28年	平成29年
生産	100.0	91.2	85.7	77.1	73.8	70.0	69.8	71.0
前年比(%)	-	△ 8.8	△ 6.0	△ 10.0	△ 4.3	△ 5.1	△ 0.3	1.7
出荷	100.0	91.0	85.6	76.9	73.5	70.0	70.0	71.3
前年比(%)	-	△ 9.0	△ 5.9	△ 10.2	△ 4.4	△ 4.8	0.0	1.9

表25 輸送機械工業 四半期別指数の推移(季節調整済指数 平成22年=100.0)

	平成27年				平成28年				平成29年			
	I期	II期	III期	IV期	I期	II期	III期	IV期	I期	II期	III期	IV期
生産	77.6	71.1	65.6	66.5	67.1	68.5	68.5	73.7	72.2	70.7	73.7	67.8
前期比(%)	9.9	△ 8.4	△ 7.7	1.4	0.9	2.1	0.0	7.6	△ 2.0	△ 2.1	4.2	△ 8.0
出荷	77.4	71.0	65.4	66.6	67.2	68.8	68.5	74.0	72.4	71.0	74.0	68.0
前期比(%)	10.3	△ 8.3	△ 7.9	1.8	0.9	2.4	△ 0.4	8.0	△ 2.2	△ 1.9	4.2	△ 8.1

図18 輸送機械工業 年別指数(原指数)、四半期別指数(季節調整済指数)の推移

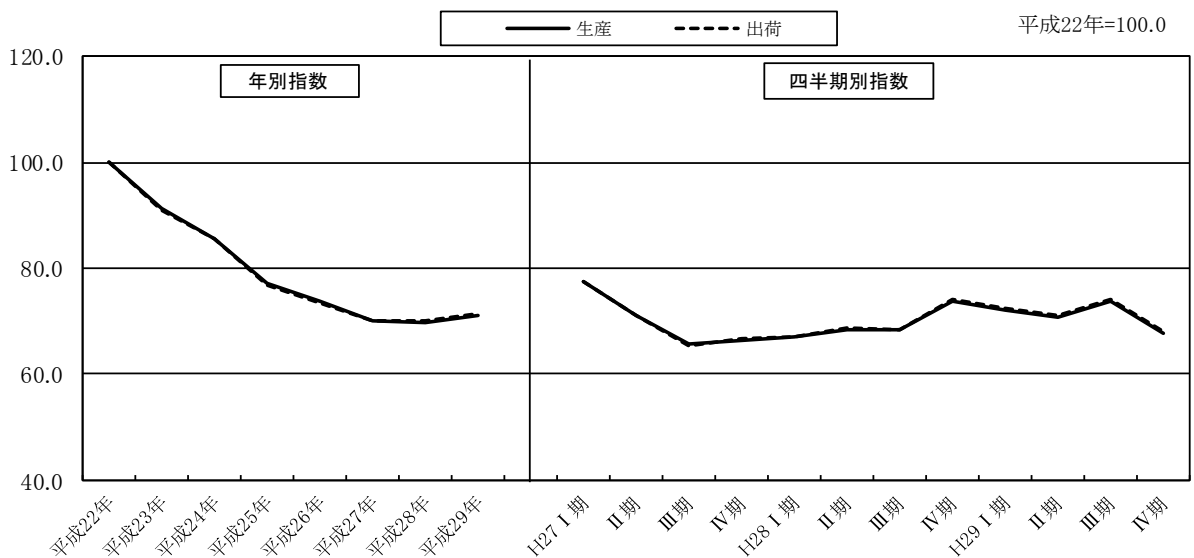

(9) 窯業・土石製品工業

	生産	出荷	在庫
ウェイト(品目数)	472.5 (19品目)	368.0 (19品目)	1497.0 (17品目)

平成29年の状況(年別指数 原指数)

生産指数は、88.1で前年比 2.1%の上昇であった。

出荷指数は、90.6で前年比 2.4%の低下であった。

在庫指数は、73.6で前年比 0.4%の上昇であった。

表26 窯業・土石製品工業 年別指数の推移(原指数 平成22年=100.0)

	平成22年	平成23年	平成24年	平成25年	平成26年	平成27年	平成28年	平成29年
生産	100.0	89.8	93.3	91.0	97.3	89.8	86.3	88.1
前年比(%)	—	△ 10.2	3.9	△ 2.5	6.9	△ 7.7	△ 3.9	2.1
出荷	100.0	90.1	94.1	98.9	99.1	96.8	92.8	90.6
前年比(%)	—	△ 9.9	4.4	5.1	0.2	△ 2.3	△ 4.1	△ 2.4
在庫	100.0	101.6	122.5	102.1	73.2	63.9	73.3	73.6
前年比(%)	—	1.6	20.6	△ 16.7	△ 28.3	△ 12.7	14.7	0.4

表27 窯業・土石製品工業 四半期別指数の推移(季節調整済指数 平成22年=100.0)

	平成27年				平成28年				平成29年			
	I期	II期	III期	IV期	I期	II期	III期	IV期	I期	II期	III期	IV期
生産	90.0	91.4	88.9	88.9	88.4	85.7	85.2	85.2	87.0	88.0	89.3	88.3
前期比(%)	△ 7.3	1.6	△ 2.7	0.0	△ 0.6	△ 3.1	△ 0.6	0.0	2.1	1.1	1.5	△ 1.1
出荷	97.6	100.1	94.6	95.2	93.6	90.6	92.9	94.8	91.7	92.1	91.0	87.2
前期比(%)	△ 0.5	2.6	△ 5.5	0.6	△ 1.7	△ 3.2	2.5	2.0	△ 3.3	0.4	△ 1.2	△ 4.2
在庫	67.4	63.2	62.4	62.6	69.4	74.5	76.3	72.8	69.8	69.6	73.4	81.5
前期比(%)	△ 8.2	△ 6.2	△ 1.3	0.3	10.9	7.3	2.4	△ 4.6	△ 4.1	△ 0.3	5.5	11.0

図19 窯業・土石製品工業 年別指数(原指数)、四半期別指数(季節調整済指数)の推移

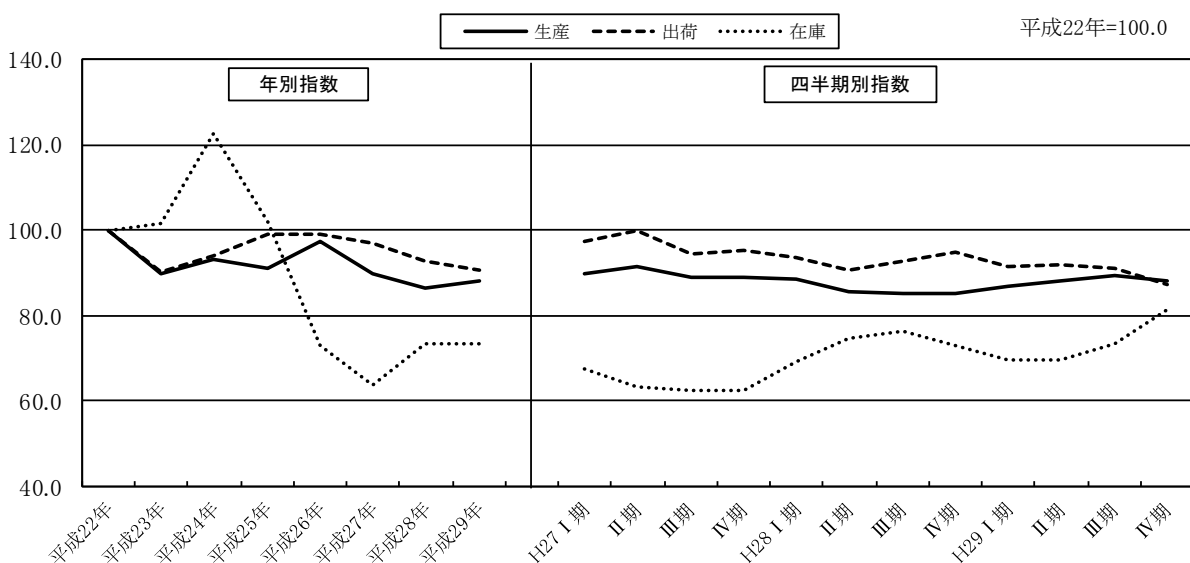

(10) 化学工業

	生産	出荷	在庫
ウェイト(品目数)	1108.7 (32品目)	992.0 (32品目)	2174.0 (30品目)

平成29年の状況(年別指数 原指数)

生産指数は、102.4 で前年比 0.1%の上昇であった。

出荷指数は、103.9 で前年比 0.4%の低下であった。

在庫指数は、82.2 で前年比 13.4%の低下であった。

表28 化学工業 年別指数の推移(原指数 平成22年=100.0)

	平成22年	平成23年	平成24年	平成25年	平成26年	平成27年	平成28年	平成29年
生産	100.0	82.2	84.2	84.1	93.7	89.7	102.3	102.4
前年比(%)	—	△ 17.8	2.4	△ 0.1	11.4	△ 4.3	14.0	0.1
出荷	100.0	81.6	82.9	84.0	93.7	90.1	104.3	103.9
前年比(%)	—	△ 18.4	1.6	1.3	11.5	△ 3.8	15.8	△ 0.4
在庫	100.0	86.4	116.1	111.5	95.3	98.9	94.9	82.2
前年比(%)	—	△ 13.6	34.4	△ 4.0	△ 14.5	3.8	△ 4.0	△ 13.4

表29 化学工業 四半期別指数の推移(季節調整済指数 平成22年=100.0)

	平成27年				平成28年				平成29年			
	I期	II期	III期	IV期	I期	II期	III期	IV期	I期	II期	III期	IV期
生産	87.3	87.1	90.3	93.7	101.4	99.1	99.1	104.7	102.8	107.2	99.9	101.9
前期比(%)	△ 2.1	△ 0.2	3.7	3.8	8.2	△ 2.3	0.0	5.7	△ 1.8	4.3	△ 6.8	2.0
出荷	85.7	88.8	90.1	95.1	101.7	101.8	102.5	107.9	103.9	109.2	99.9	104.1
前期比(%)	△ 1.7	3.6	1.5	5.5	6.9	0.1	0.7	5.3	△ 3.7	5.1	△ 8.5	4.2
在庫	99.1	100.1	102.5	93.9	101.8	97.6	92.9	87.2	85.3	82.2	81.3	80.0
前期比(%)	3.0	1.0	2.4	△ 8.4	8.4	△ 4.1	△ 4.8	△ 6.1	△ 2.2	△ 3.6	△ 1.1	△ 1.6

図20 化学工業 年別指数(原指数)、四半期別指数(季節調整済指数)の推移

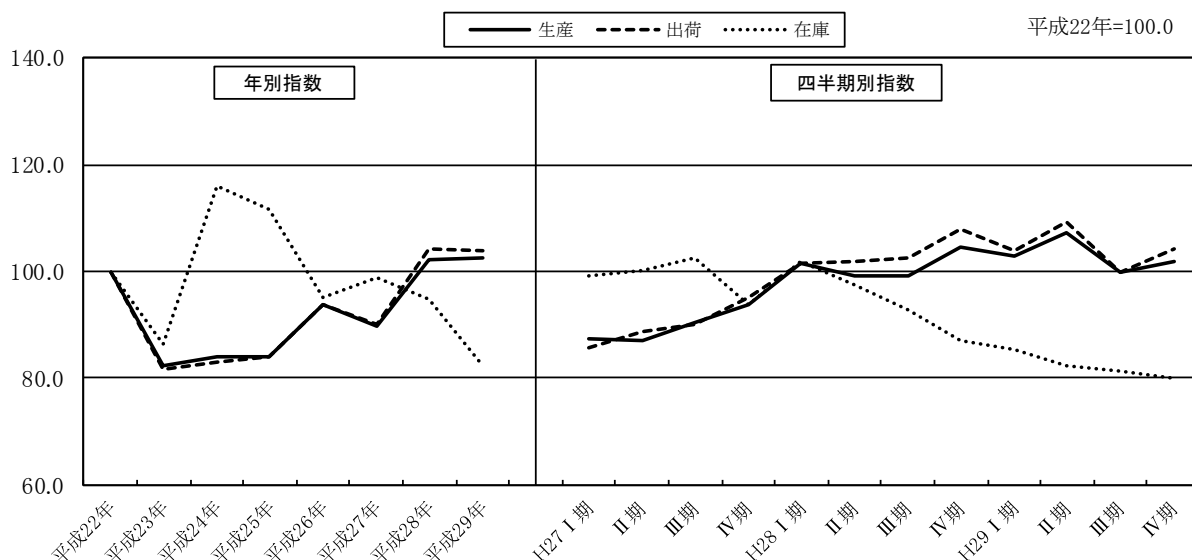

(11) プラスチック製品工業

	生 産	出 荷	在 庫
ウェイト(品目数)	489.1 (8品目)	459.3 (8品目)	1173.3 (6品目)

平成 29 年の状況(年別指数 原指数)

生産指数は、 97.2 で前年比 2.9%の上昇であった。

出荷指数は、 89.7 で前年比 3.0%の低下であった。

在庫指数は、124.4 で前年比 6.9%の上昇であった。

表30 プラスチック製品工業 年別指数の推移(原指数 平成22年=100.0)

	平成22年	平成23年	平成24年	平成25年	平成26年	平成27年	平成28年	平成29年
生産	100.0	86.2	96.9	100.5	97.1	96.0	94.5	97.2
前年比(%)	—	△ 13.8	12.4	3.7	△ 3.4	△ 1.1	△ 1.6	2.9
出荷	100.0	92.8	105.0	108.8	103.2	105.4	92.5	89.7
前年比(%)	—	△ 7.2	13.1	3.6	△ 5.1	2.1	△ 12.2	△ 3.0
在庫	100.0	91.5	101.8	104.6	117.4	104.8	116.4	124.4
前年比(%)	—	△ 8.5	11.3	2.8	12.2	△ 10.7	11.1	6.9

表31 プラスチック製品工業 四半期別指数の推移(季節調整済指数 平成22年=100.0)

	平成27年				平成28年				平成29年			
	I 期	II 期	III 期	IV 期	I 期	II 期	III 期	IV 期	I 期	II 期	III 期	IV 期
生産	97.5	96.0	94.8	95.8	95.9	92.5	94.6	95.7	94.5	97.7	99.5	97.1
前期比(%)	7.5	△ 1.5	△ 1.3	1.1	0.1	△ 3.5	2.3	1.2	△ 1.3	3.4	1.8	△ 2.4
出荷	106.7	102.8	108.7	103.4	102.3	90.6	89.1	87.6	85.8	90.8	89.8	92.5
前期比(%)	6.8	△ 3.7	5.7	△ 4.9	△ 1.1	△ 11.4	△ 1.7	△ 1.7	△ 2.1	5.8	△ 1.1	3.0
在庫	103.2	109.8	98.2	108.1	114.7	115.5	113.3	121.5	127.3	123.3	125.6	121.8
前期比(%)	△ 9.1	6.4	△ 10.6	10.1	6.1	0.7	△ 1.9	7.2	4.8	△ 3.1	1.9	△ 3.0

図21 プラスチック製品工業 年別指数(原指数)、四半期別指数(季節調整済指数)の推移

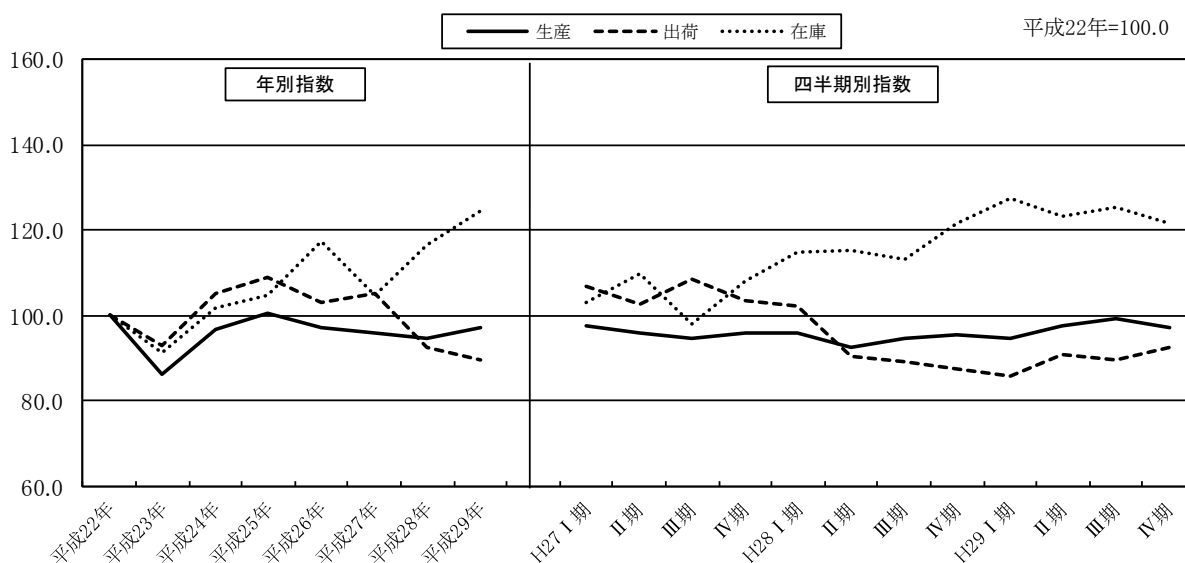

(12) パルプ・紙・紙加工品工業

	生産	出荷	在庫
ウェイト(品目数)	231.6 (6品目)	279.9 (6品目)	456.6 (6品目)

平成29年の状況(年別指数 原指数)

生産指数は、113.8 で前年比 1.4%の上昇であった。

出荷指数は、116.3 で前年比 2.3%の上昇であった。

在庫指数は、128.3 で前年比 0.4%の低下であった。

表32 パルプ・紙・紙加工品工業 年別指数の推移(原指数 平成22年=100.0)

	平成22年	平成23年	平成24年	平成25年	平成26年	平成27年	平成28年	平成29年
生産	100.0	91.0	95.5	97.2	99.9	107.1	112.2	113.8
前年比(%)	—	△ 9.0	4.9	1.8	2.8	7.2	4.8	1.4
出荷	100.0	86.4	94.5	95.1	99.6	108.3	113.7	116.3
前年比(%)	—	△ 13.6	9.4	0.6	4.7	8.7	5.0	2.3
在庫	100.0	103.0	100.4	107.2	111.4	116.2	128.8	128.3
前年比(%)	—	3.0	△ 2.5	6.8	3.9	4.3	10.8	△ 0.4

表33 パルプ・紙・紙加工品工業 四半期別指数の推移(季節調整済指数 平成22年=100.0)

	平成27年				平成28年				平成29年			
	I期	II期	III期	IV期	I期	II期	III期	IV期	I期	II期	III期	IV期
生産	106.9	107.5	103.8	110.7	113.2	112.6	108.6	114.1	113.0	114.2	114.8	112.9
前期比(%)	5.7	0.6	△ 3.4	6.6	2.3	△ 0.5	△ 3.6	5.1	△ 1.0	1.1	0.5	△ 1.7
出荷	105.3	108.9	108.8	111.2	112.9	114.7	113.3	115.8	114.0	116.1	115.5	117.7
前期比(%)	3.8	3.4	△ 0.1	2.2	1.5	1.6	△ 1.2	2.2	△ 1.6	1.8	△ 0.5	1.9
在庫	115.5	121.0	116.2	113.0	127.7	130.2	128.5	129.3	129.1	128.5	130.9	124.5
前期比(%)	1.3	4.8	△ 4.0	△ 2.8	13.0	2.0	△ 1.3	0.6	△ 0.2	△ 0.5	1.9	△ 4.9

図22 パルプ・紙・紙加工品工業 年別指数(原指数)、四半期別指数(季節調整済指数)の推移

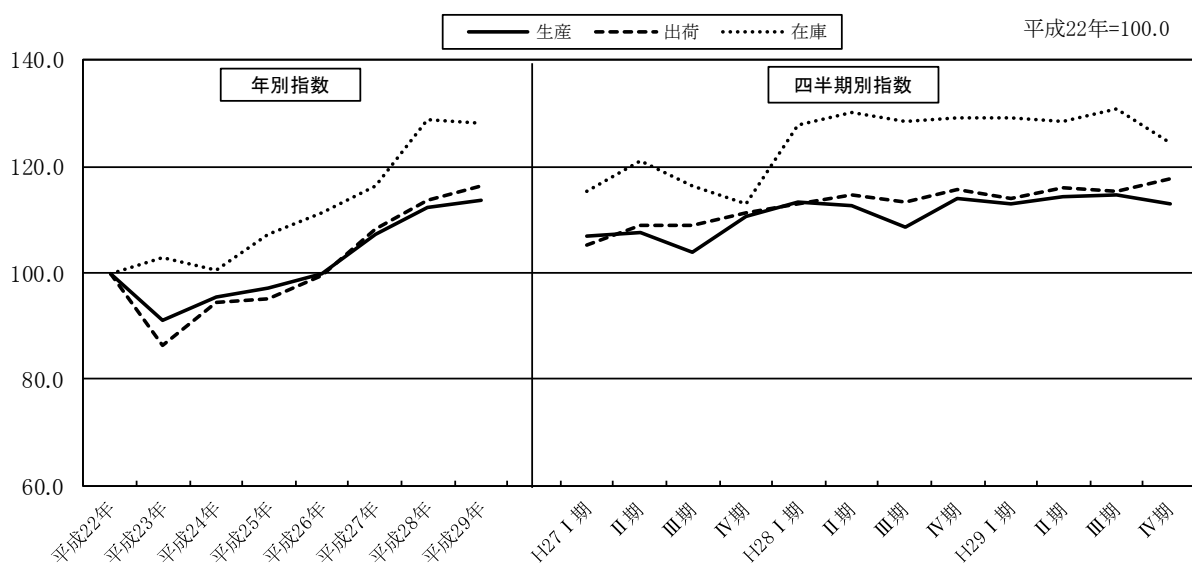

(13) 繊維工業

	生産	出荷	在庫
ウェイト(品目数)	182.4 (12品目)	112.5 (12品目)	279.5 (9品目)

平成29年の状況(年別指数 原指数)

生産指数は、61.9で前年比 0.7%の上昇であった。

出荷指数は、90.7で前年比 7.7%の上昇であった。

在庫指数は、106.8で前年比 13.5%の上昇であった。

表34 繊維工業 年別指数の推移(原指数 平成22年=100.0)

	平成22年	平成23年	平成24年	平成25年	平成26年	平成27年	平成28年	平成29年
生産	100.0	92.1	84.1	84.8	79.2	72.6	61.5	61.9
前年比(%)	—	△7.9	△8.7	0.8	△6.6	△8.3	△15.3	0.7
出荷	100.0	105.5	96.2	100.1	99.2	97.6	84.2	90.7
前年比(%)	—	5.5	△8.8	4.1	△0.9	△1.6	△13.7	7.7
在庫	100.0	95.8	102.1	97.6	88.7	72.5	94.1	106.8
前年比(%)	—	△4.2	6.6	△4.4	△9.1	△18.3	29.8	13.5

表35 繊維工業 四半期別指数の推移(季節調整済指数 平成22年=100.0)

	平成27年				平成28年				平成29年			
	I期	II期	III期	IV期	I期	II期	III期	IV期	I期	II期	III期	IV期
生産	65.1	80.2	75.3	70.5	68.7	61.1	58.6	59.9	64.2	63.3	60.8	59.9
前期比(%)	△9.5	23.2	△6.1	△6.4	△2.6	△11.1	△4.1	2.2	7.2	△1.4	△3.9	△1.5
出荷	93.2	94.4	106.8	96.2	89.6	81.8	82.6	75.6	90.7	85.7	101.7	88.7
前期比(%)	△6.1	1.3	13.1	△9.9	△6.9	△8.7	1.0	△8.5	20.0	△5.5	18.7	△12.8
在庫	73.6	78.8	68.9	69.8	75.7	91.1	99.8	110.7	107.8	110.9	104.6	104.8
前期比(%)	△6.0	7.1	△12.6	1.3	8.5	20.3	9.5	10.9	△2.6	2.9	△5.7	0.2

図23 繊維工業 年別指数(原指数)、四半期別指数(季節調整済指数)の推移

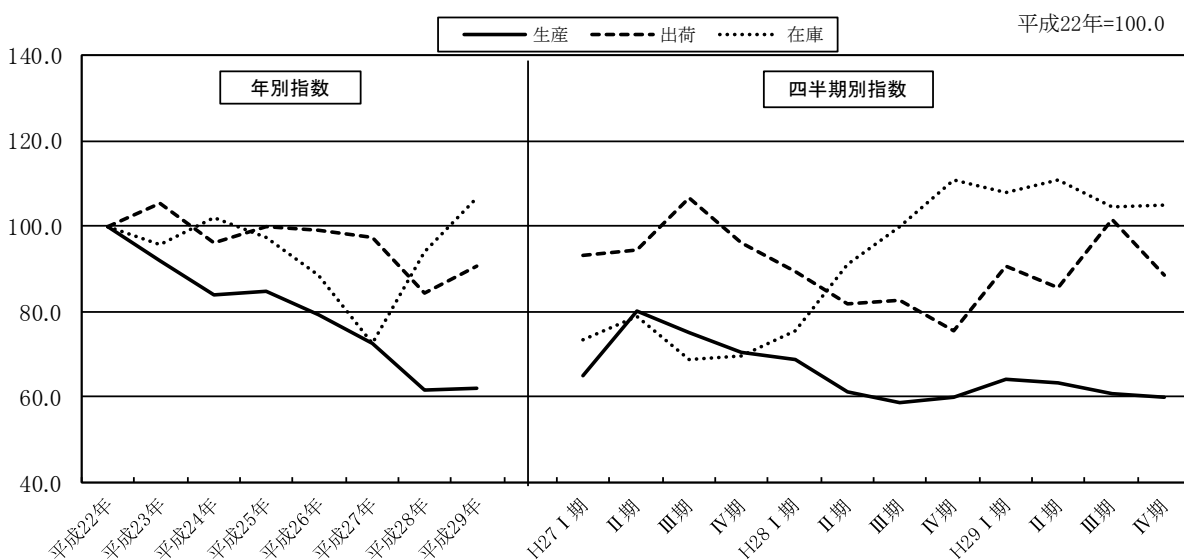

(14) 食料品・たばこ工業

	生産	出荷	在庫
ウェイト(品目数)	981.8 (21品目)	1135.3 (21品目)	608.8 (11品目)

平成29年の状況(年別指数 原指数)

生産指数は、61.5 で前年比 4.1%の低下であった。

出荷指数は、51.8 で前年比 4.8%の低下であった。

在庫指数は、36.5 で前年比 1.1%の低下であった。

表36 食料品・たばこ工業 年別指数の推移(原指数 平成22年=100.0)

	平成22年	平成23年	平成24年	平成25年	平成26年	平成27年	平成28年	平成29年
生産	100.0	61.2	79.6	88.1	88.7	63.2	64.1	61.5
前年比(%)	—	△ 38.8	30.1	10.7	0.7	△ 28.7	1.4	△ 4.1
出荷	100.0	58.4	78.8	87.9	90.5	56.7	54.4	51.8
前年比(%)	—	△ 41.6	34.9	11.5	3.0	△ 37.3	△ 4.1	△ 4.8
在庫	100.0	70.0	88.0	106.8	142.8	55.9	36.9	36.5
前年比(%)	—	△ 30.0	25.7	21.4	33.7	△ 60.9	△ 34.0	△ 1.1

表37 食料品・たばこ工業 四半期別指数の推移(季節調整済指数 平成22年=100.0)

	平成27年				平成28年				平成29年			
	I期	II期	III期	IV期	I期	II期	III期	IV期	I期	II期	III期	IV期
生産	66.9	64.5	60.3	60.9	66.3	66.4	63.5	61.7	61.7	61.7	62.0	60.7
前期比(%)	△ 16.7	△ 3.6	△ 6.5	1.0	8.9	0.2	△ 4.4	△ 2.8	0.0	0.0	0.5	△ 2.1
出荷	68.5	57.3	52.1	50.9	53.2	58.3	55.0	52.6	50.1	52.9	52.5	50.9
前期比(%)	△ 16.7	△ 16.4	△ 9.1	△ 2.3	4.5	9.6	△ 5.7	△ 4.4	△ 4.8	5.6	△ 0.8	△ 3.0
在庫	85.5	53.1	42.1	41.2	41.5	36.8	38.7	31.1	41.1	32.1	35.3	37.0
前期比(%)	△ 45.2	△ 37.9	△ 20.7	△ 2.1	0.7	△ 11.3	5.2	△ 19.6	32.2	△ 21.9	10.0	4.8

図24 食料品・たばこ工業 年別指数(原指数)、四半期別指数(季節調整済指数)の推移

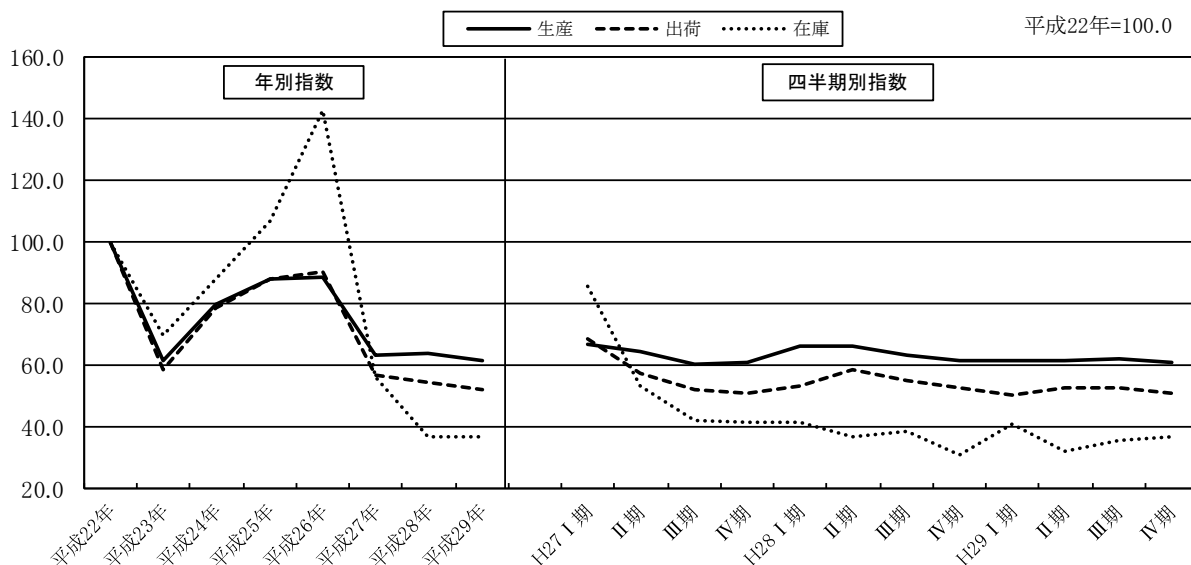

(15) ゴム、皮革製品工業

	生産	出荷	在庫
ウェイト(品目数)	547.4 (6品目)	459.2 (6品目)	406.2 (6品目)

平成29年の状況(年別指数 原指数)

生産指数は、87.5 で前年比 2.5%の上昇であった。

出荷指数は、106.8 で前年比 3.5%の上昇であった。

在庫指数は、74.6 で前年比 16.5%の低下であった。

表38 ゴム、皮革製品工業 年別指数の推移(原指数 平成22年=100.0)

	平成22年	平成23年	平成24年	平成25年	平成26年	平成27年	平成28年	平成29年
生産	100.0	96.0	97.2	97.1	92.3	87.3	85.4	87.5
前年比(%)	-	△ 4.0	1.3	△ 0.1	△ 4.9	△ 5.4	△ 2.2	2.5
出荷	100.0	99.4	100.8	110.8	109.1	103.9	103.2	106.8
前年比(%)	-	△ 0.6	1.4	9.9	△ 1.5	△ 4.8	△ 0.7	3.5
在庫	100.0	128.4	134.2	124.6	116.6	102.9	89.3	74.6
前年比(%)	-	28.4	4.5	△ 7.2	△ 6.4	△ 11.7	△ 13.2	△ 16.5

表39 ゴム、皮革製品工業 四半期別指数の推移(季節調整済指数 平成22年=100.0)

	平成27年				平成28年				平成29年			
	I期	II期	III期	IV期	I期	II期	III期	IV期	I期	II期	III期	IV期
生産	92.8	87.9	84.5	84.3	83.8	83.6	86.5	86.5	86.9	86.4	88.0	88.9
前期比(%)	1.1	△ 5.3	△ 3.9	△ 0.2	△ 0.6	△ 0.2	3.5	0.0	0.5	△ 0.6	1.9	1.0
出荷	111.0	103.6	101.3	100.1	100.8	100.0	105.1	105.4	105.0	105.1	108.9	108.6
前期比(%)	2.5	△ 6.7	△ 2.2	△ 1.2	0.7	△ 0.8	5.1	0.3	△ 0.4	0.1	3.6	△ 0.3
在庫	104.5	103.8	102.9	100.5	93.0	89.6	88.8	85.6	79.8	76.8	72.1	69.7
前期比(%)	△ 4.4	△ 0.7	△ 0.9	△ 2.3	△ 7.5	△ 3.7	△ 0.9	△ 3.6	△ 6.8	△ 3.8	△ 6.1	△ 3.3

図25 ゴム、皮革製品工業 年別指数(原指数)、四半期別指数(季節調整済指数)の推移

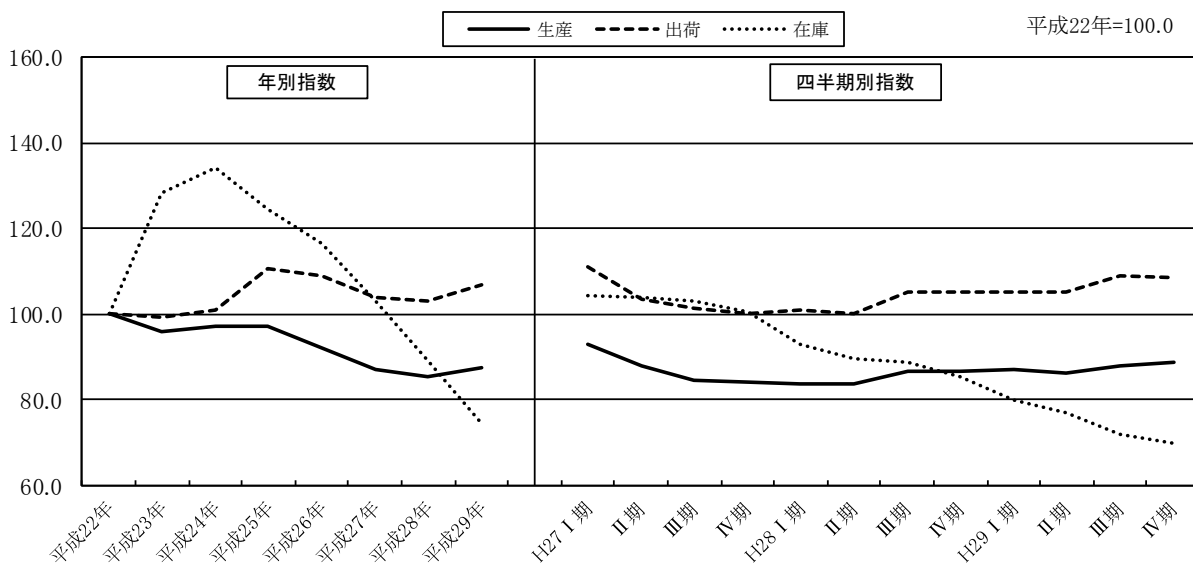

(16) 印刷業

	生産	出荷	在庫
ウェイト(品目数)	47.8 (1品目)	35.8 (1品目)	-

平成29年の状況(年別指数 原指数)

生産指数は、118.2 で前年比 20.0%の上昇であった。

出荷指数は、118.2 で前年比 20.0%の上昇であった。

表40 印刷業 年別指数の推移(原指数 平成22年=100.0)

	平成22年	平成23年	平成24年	平成25年	平成26年	平成27年	平成28年	平成29年
生産	100.0	87.2	104.3	107.6	104.0	101.8	98.5	118.2
前年比(%)	-	△ 12.8	19.6	3.2	△ 3.3	△ 2.1	△ 3.2	20.0
出荷	100.0	87.2	104.3	107.6	104.0	101.8	98.5	118.2
前年比(%)	-	△ 12.8	19.6	3.2	△ 3.3	△ 2.1	△ 3.2	20.0

表41 印刷業 四半期別指数の推移(季節調整済指数 平成22年=100.0)

	平成27年				平成28年				平成29年			
	I期	II期	III期	IV期	I期	II期	III期	IV期	I期	II期	III期	IV期
生産	101.2	104.8	102.6	97.5	103.1	96.3	96.4	96.4	104.3	117.9	123.9	131.9
前期比(%)	2.8	3.6	△ 2.1	△ 5.0	5.7	△ 6.6	0.1	0.0	8.2	13.0	5.1	6.5
出荷	101.2	104.8	102.6	97.5	103.1	96.3	96.4	96.4	104.3	117.9	123.9	131.9
前期比(%)	2.5	3.6	△ 2.1	△ 5.0	5.7	△ 6.6	0.1	0.0	8.2	13.0	5.1	6.5

図26 印刷業 年別指数(原指数)、四半期別指数(季節調整済指数)の推移

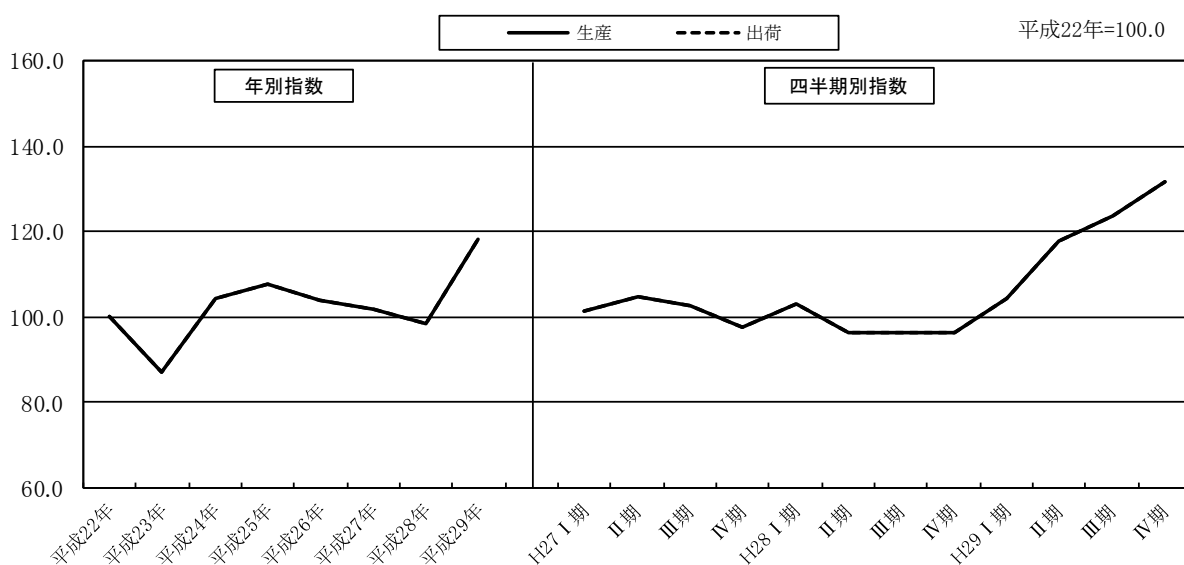

(17) 木材・木製品工業

	生産	出荷	在庫
ウェイト(品目数)	47.7 (3品目)	56.6 (3品目)	214.3 (3品目)

平成29年の状況(年別指数 原指数)

生産指数は、96.8で前年比5.1%の低下であった。

出荷指数は、93.6で前年比3.6%の低下であった。

在庫指数は、93.6で前年比1.1%の低下であった。

表42 木材・木製品工業 年別指数の推移(原指数 平成22年=100.0)

	平成22年	平成23年	平成24年	平成25年	平成26年	平成27年	平成28年	平成29年
生産	100.0	66.6	103.9	110.3	108.5	102.7	102.0	96.8
前年比(%)	—	△ 33.4	56.0	6.2	△ 1.6	△ 5.3	△ 0.7	△ 5.1
出荷	100.0	68.8	102.7	107.6	102.3	99.1	97.1	93.6
前年比(%)	—	△ 31.2	49.3	4.8	△ 4.9	△ 3.1	△ 2.0	△ 3.6
在庫	100.0	65.3	95.5	82.9	86.8	91.5	94.6	93.6
前年比(%)	—	△ 34.7	46.2	△ 13.2	4.7	5.4	3.4	△ 1.1

表43 木材・木製品工業 四半期別指数の推移(季節調整済指数 平成22年=100.0)

	平成27年				平成28年				平成29年			
	I期	II期	III期	IV期	I期	II期	III期	IV期	I期	II期	III期	IV期
生産	110.0	101.4	100.3	101.9	102.0	104.5	102.3	98.8	95.0	101.9	97.0	92.4
前期比(%)	9.3	△ 7.8	△ 1.1	1.6	0.1	2.5	△ 2.1	△ 3.4	△ 3.8	7.3	△ 4.8	△ 4.7
出荷	98.2	103.9	98.1	97.8	96.3	99.1	98.4	95.6	92.4	98.3	93.0	90.8
前期比(%)	2.8	5.8	△ 5.6	△ 0.3	△ 1.5	2.9	△ 0.7	△ 2.8	△ 3.3	6.4	△ 5.4	△ 2.4
在庫	99.9	97.2	85.8	84.5	93.8	96.6	91.7	97.0	93.0	93.6	92.5	95.3
前期比(%)	12.6	△ 2.7	△ 11.7	△ 1.5	11.0	3.0	△ 5.1	5.8	△ 4.1	0.6	△ 1.2	3.0

図27 木材・木製品工業 年別指数(原指数)、四半期別指数(季節調整済指数)の推移

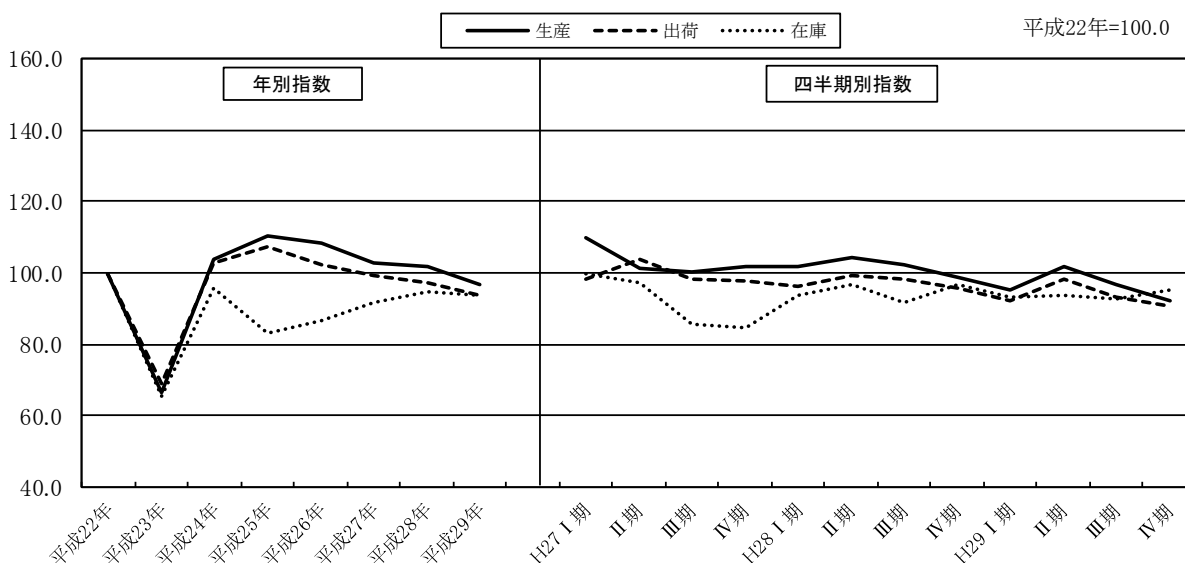

(18) その他製品工業

	生産	出荷	在庫
ウェイト(品目数)	93.5 (5品目)	109.2 (5品目)	103.5 (3品目)

平成29年の状況(年別指数 原指数)

生産指数は、102.5 で前年比 3.7%の低下であった。

出荷指数は、102.3 で前年比 3.5%の低下であった。

在庫指数は、72.3 で前年比 12.0%の低下であった。

表44 その他製品工業 年別指数の推移(原指数 平成22年=100.0)

	平成22年	平成23年	平成24年	平成25年	平成26年	平成27年	平成28年	平成29年
生産	100.0	65.5	102.6	109.4	109.7	105.3	106.4	102.5
前年比(%)	—	△ 34.5	56.6	6.6	0.3	△ 4.0	1.0	△ 3.7
出荷	100.0	65.1	104.5	109.5	110.8	106.5	106.0	102.3
前年比(%)	—	△ 34.9	60.5	4.8	1.2	△ 3.9	△ 0.5	△ 3.5
在庫	100.1	108.5	112.1	119.1	110.5	96.9	82.2	72.3
前年比(%)	—	8.4	3.3	6.2	△ 7.2	△ 12.3	△ 15.2	△ 12.0

表45 その他製品工業 四半期別指数の推移(季節調整済指数 平成22年=100.0)

	平成27年				平成28年				平成29年			
	I期	II期	III期	IV期	I期	II期	III期	IV期	I期	II期	III期	IV期
生産	100.9	105.3	107.5	105.2	99.1	105.1	107.0	113.0	106.7	105.2	98.5	100.4
前期比(%)	△ 1.7	4.4	2.1	△ 2.1	△ 5.8	6.1	1.8	5.6	△ 5.6	△ 1.4	△ 6.4	1.9
出荷	103.3	105.7	108.6	106.4	96.7	108.2	105.7	110.0	105.1	104.8	100.5	101.7
前期比(%)	△ 0.2	2.3	2.7	△ 2.0	△ 9.1	11.9	△ 2.3	4.1	△ 4.5	△ 0.3	△ 4.1	1.2
在庫	83.6	99.0	104.8	98.4	93.6	96.1	69.7	69.3	69.1	79.1	73.3	67.9
前期比(%)	△ 28.1	18.4	5.9	△ 6.1	△ 4.9	2.7	△ 27.5	△ 0.6	△ 0.3	14.5	△ 7.3	△ 7.4

図28 その他製品工業 年別指数(原指数)、四半期別指数(季節調整済指数)の推移

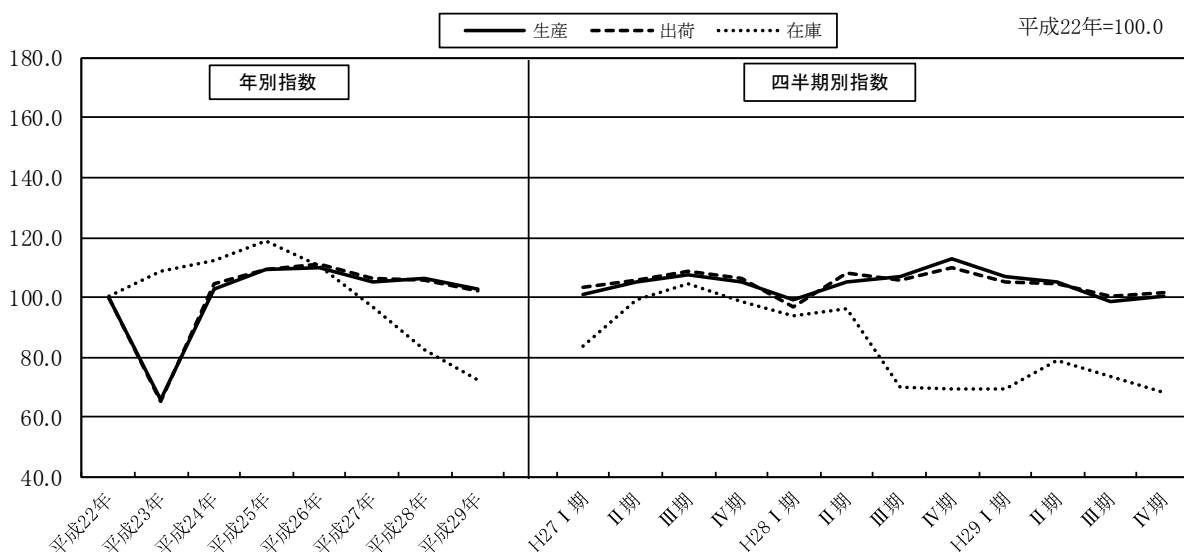

(19) 鉱業

	生産	出荷	在庫
ウェイト(品目数)	19.5 (1品目)	4.2 (1品目)	0.6 (1品目)

平成29年の状況(年別指数 原指数)

生産指数は、121.2 で前年比 8.5%の上昇であった。

出荷指数は、70.5 で前年比 8.8%の上昇であった。

在庫指数は、104.7 で前年比 7.8%の上昇であった。

表46 鉱業 年別指数の推移(原指数 平成22年=100.0)

	平成22年	平成23年	平成24年	平成25年	平成26年	平成27年	平成28年	平成29年
生産	100.0	91.3	110.1	115.7	115.3	113.5	111.7	121.2
前年比(%)	—	△ 8.7	20.6	5.1	△ 0.3	△ 1.6	△ 1.6	8.5
出荷	100.0	90.2	90.9	55.5	62.7	62.4	64.8	70.5
前年比(%)	—	△ 9.8	0.8	△ 38.9	13.0	△ 0.5	3.8	8.8
在庫	100.0	95.6	103.2	126.3	128.5	124.3	97.1	104.7
前年比(%)	—	△ 4.4	7.9	22.4	1.7	△ 3.3	△ 21.9	7.8

表47 鉱業 四半期別指数の推移(季節調整済指数 平成22年=100.0)

	平成27年				平成28年				平成29年			
	I期	II期	III期	IV期	I期	II期	III期	IV期	I期	II期	III期	IV期
生産	115.5	116.6	111.7	110.0	107.1	108.5	115.7	114.2	122.9	125.2	117.2	119.7
前期比(%)	0.3	1.0	△ 4.2	△ 1.5	△ 2.6	1.3	6.6	△ 1.3	7.6	1.9	△ 6.4	2.1
出荷	61.4	59.8	60.9	66.5	63.6	63.4	65.7	66.3	70.9	70.9	68.0	71.9
前期比(%)	△ 1.3	△ 2.6	1.8	9.2	△ 4.4	△ 0.3	3.6	0.9	6.9	0.0	△ 4.1	5.7
在庫	129.5	119.6	124.5	124.2	98.3	103.6	95.0	91.9	101.8	101.1	107.6	108.2
前期比(%)	2.6	△ 7.6	4.1	△ 0.2	△ 20.9	5.4	△ 8.3	△ 3.3	10.8	△ 0.7	6.4	0.6

図29 鉱業 年別指数(原指数)、四半期別指数(季節調整済指数)の推移

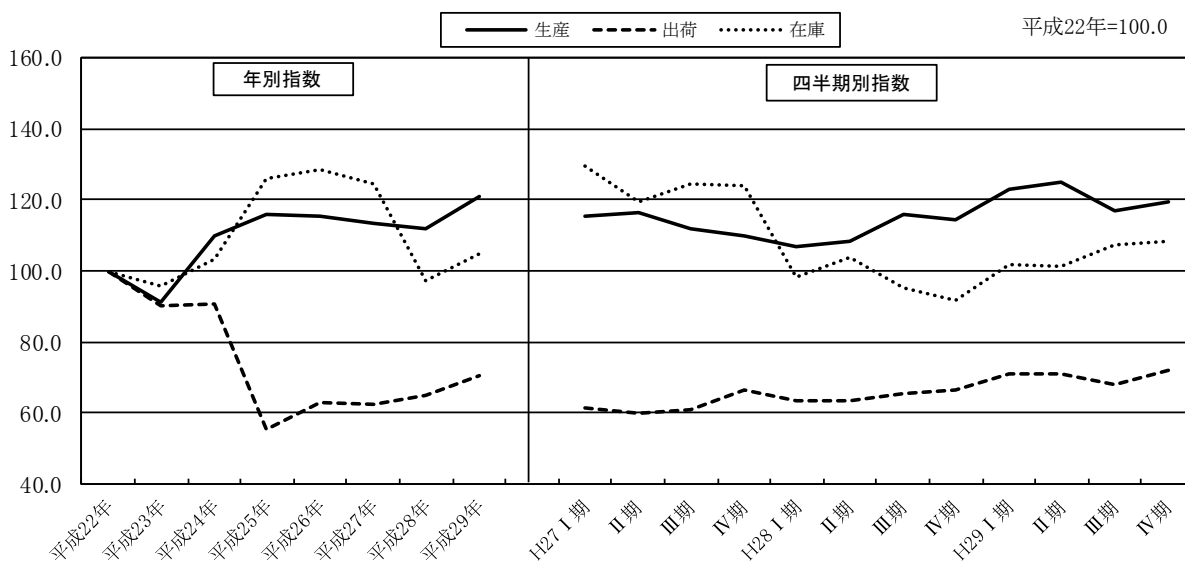

3 特殊分類別(財別)の動向

(1) 平成29年の概況

ア 最終需要財(表49)

生産指数は、年別(原指数)では89.5となり前年比3.0%低下した。

四半期別(季節調整済指数)では、第Ⅰ期と第Ⅳ期が前期を上回り、第Ⅱ期と第Ⅲ期が前期を下回った。

出荷指数は、年別では83.5となり前年比1.8%低下した。

四半期別では、第Ⅰ期と第Ⅲ期が前期を下回り、第Ⅱ期と第Ⅳ期が前期を上回った。

在庫指数は、年別では74.4となり前年比5.7%低下した。

四半期別では、第Ⅰ期と第Ⅲ期が前期を上回り、第Ⅱ期と第Ⅳ期が前期を下回った。

イ 生産財(表50)

生産指数は、年別では81.8となり前年比3.3%上昇した。

四半期別では、第Ⅰ期から第Ⅲ期まで前期を上回り、第Ⅳ期が前期を下回った。

出荷指数は、年別では82.5となり前年比3.3%上昇した。

四半期別では第Ⅰ期が前期を下回り、第Ⅱ期から第Ⅳ期まで前期を上回った。

在庫指数は、年別では104.5となり前年比9.0%低下した。

四半期別では、第Ⅰ期から第Ⅲ期まで前期を下回り、第Ⅳ期が前期同率となった。

表48 特殊分類別(財別)指数の推移(年別指数 原指数 平成22年=100.0)

	年別指数(原指数)								前年比(%)							寄与度	
	平成22年	平成23年	平成24年	平成25年	平成26年	平成27年	平成28年	平成29年	平成23年	平成24年	平成25年	平成26年	平成27年	平成28年	平成29年		
生 産	鉱工業	100.0	88.9	92.5	90.0	92.7	88.1	85.1	85.2	△ 11.1	4.0	△ 2.7	3.0	△ 5.0	△ 3.4	0.1	
	最終需要財	100.0	89.4	98.4	100.5	103.8	97.6	92.3	89.5	△ 10.6	10.1	2.1	3.3	△ 6.0	△ 5.4	△ 3.0	△ 1.477
	投資財	100.0	102.5	118.3	123.6	127.8	126.9	117.7	117.7	2.5	15.4	4.5	3.4	△ 0.7	△ 7.2	0.0	0.000
	資本財	100.0	108.0	120.0	124.7	131.7	132.8	120.6	122.3	8.0	11.1	3.9	5.6	0.8	△ 9.2	1.4	0.282
	建設財	100.0	87.9	113.5	120.5	117.3	111.0	109.8	105.1	△ 12.1	29.1	6.2	△ 2.7	△ 5.4	△ 1.1	△ 4.3	△ 0.290
	消費財	100.0	79.4	83.3	82.9	85.6	75.3	73.1	68.1	△ 20.6	4.9	△ 0.5	3.3	△ 12.0	△ 2.9	△ 6.8	△ 1.499
	耐久消費財	100.0	92.7	83.6	69.7	68.8	69.2	45.5	32.7	△ 7.3	△ 9.8	△ 16.6	△ 1.3	0.6	△ 34.2	△ 28.1	△ 1.232
	非耐久消費財	100.0	73.2	83.1	89.1	93.6	78.1	86.1	84.8	△ 26.8	13.5	7.2	5.1	△ 16.6	10.2	△ 1.5	△ 0.265
	生産財	100.0	88.4	87.7	81.4	83.6	80.4	79.2	81.8	△ 11.6	△ 0.8	△ 7.2	2.7	△ 3.8	△ 1.5	3.3	1.684
	鉱工業用生産財	100.0	88.4	87.5	81.0	83.3	80.1	79.2	81.5	△ 11.6	△ 1.0	△ 7.4	2.8	△ 3.8	△ 1.1	2.9	1.432
其他用生産財	100.0	88.5	91.6	92.2	89.9	88.1	79.6	89.0	△ 11.5	3.5	0.7	△ 2.5	△ 2.0	△ 9.6	11.8	0.237	
出 荷	鉱工業	100.0	86.1	89.6	88.8	91.8	84.3	82.1	82.9	△ 13.9	4.1	△ 0.9	3.4	△ 8.2	△ 2.6	1.0	
	最終需要財	100.0	84.9	94.4	97.9	102.6	88.2	85.0	83.5	△ 15.1	11.2	3.7	4.8	△ 14.0	△ 3.6	△ 1.8	△ 0.779
	投資財	100.0	95.6	111.5	115.7	119.3	110.9	106.5	109.1	△ 4.4	16.6	3.8	3.1	△ 7.0	△ 4.0	2.4	0.495
	資本財	100.0	100.2	111.9	114.7	121.7	112.0	105.8	111.8	0.2	11.7	2.5	6.1	△ 8.0	△ 5.5	5.7	0.787
	建設財	100.0	85.3	110.7	117.8	114.0	108.5	108.2	103.3	△ 14.7	29.8	6.4	△ 3.2	△ 4.8	△ 0.3	△ 4.5	△ 0.291
	消費財	100.0	78.8	84.5	87.6	92.9	75.0	72.6	68.6	△ 21.2	7.2	3.7	6.1	△ 19.3	△ 3.2	△ 5.5	△ 1.316
	耐久消費財	100.0	94.4	86.8	82.7	87.5	77.3	59.0	50.1	△ 5.6	△ 8.1	△ 4.7	5.8	△ 11.7	△ 23.7	△ 15.1	△ 0.985
	非耐久消費財	100.0	70.9	83.3	90.0	95.7	73.8	79.5	77.9	△ 29.1	17.5	8.0	6.3	△ 22.9	7.7	△ 2.0	△ 0.349
	生産財	100.0	87.0	86.0	82.0	83.8	81.3	79.9	82.5	△ 13.0	△ 1.1	△ 4.7	2.2	△ 3.0	△ 1.7	3.3	1.816
	鉱工業用生産財	100.0	86.9	85.8	81.7	83.7	81.2	80.2	82.7	△ 13.1	△ 1.3	△ 4.8	2.4	△ 3.0	△ 1.2	3.1	1.686
其他用生産財	100.0	89.1	89.4	88.3	85.2	83.9	72.1	78.6	△ 10.9	0.3	△ 1.2	△ 3.5	△ 1.5	△ 14.1	9.0	0.158	
在 庫	鉱工業	100.0	98.4	113.6	106.8	102.4	99.5	103.9	95.4	△ 1.6	15.4	△ 6.0	△ 4.1	△ 2.8	4.4	△ 8.2	
	最終需要財	100.0	89.0	102.9	96.4	100.4	86.4	78.9	74.4	△ 11.0	15.6	△ 6.3	4.1	△ 13.9	△ 8.7	△ 5.7	△ 1.313
	投資財	100.0	77.2	84.9	79.6	72.5	77.6	76.2	76.2	△ 22.8	10.0	△ 6.2	△ 8.9	7.0	△ 1.8	0.0	0.000
	資本財	100.0	86.5	113.8	99.2	83.0	111.5	111.3	119.9	△ 13.5	31.6	△ 12.8	△ 16.3	34.3	△ 0.2	7.7	0.269
	建設財	100.0	74.2	75.3	73.1	69.0	66.4	64.6	61.6	△ 25.8	1.5	△ 2.9	△ 5.6	△ 3.8	△ 2.7	△ 4.6	△ 0.282
	消費財	100.0	97.9	116.4	108.9	121.4	93.1	80.9	73.0	△ 2.1	18.9	△ 6.4	11.5	△ 23.3	△ 13.1	△ 9.8	△ 1.315
	耐久消費財	100.0	125.2	149.7	113.9	112.6	118.0	99.4	76.7	25.2	19.6	△ 23.9	△ 1.1	4.8	△ 15.8	△ 22.8	△ 1.443
	非耐久消費財	100.0	81.0	95.8	105.9	126.9	77.7	69.5	70.8	△ 19.0	18.3	10.5	19.8	△ 38.8	△ 10.6	1.9	0.134
	生産財	100.0	102.5	118.3	111.4	103.3	105.1	114.8	104.5	2.5	15.4	△ 5.8	△ 7.3	1.7	9.2	△ 9.0	△ 6.908
	鉱工業用生産財	100.0	106.4	122.9	115.9	107.4	107.7	118.6	106.9	6.4	15.5	△ 5.7	△ 7.3	0.3	10.1	△ 9.9	△ 7.062
其他用生産財	100.0	67.5	76.3	71.2	66.6	82.0	80.1	82.6	△ 32.5	13.0	△ 6.7	△ 6.5	23.1	△ 2.3	3.1	0.168	

表49 最終需要財の推移(年別指数(原指数)、四半期別指数(季節調整済指数)、平成22年=100.0)

	年別指数(原指数)								四半期別指数(季節調整済指数)											
	平成22年	平成23年	平成24年	平成25年	平成26年	平成27年	平成28年	平成29年	平成27年				平成28年				平成29年			
									I期	II期	III期	IV期	I期	II期	III期	IV期	I期	II期	III期	IV期
生産	100.0	89.4	98.4	100.5	103.8	97.6	92.3	89.5	99.7	97.9	97.0	96.0	96.6	94.3	89.9	88.9	90.0	89.7	87.6	89.3
前年又は前期比(%)	—	△ 10.6	10.1	2.1	3.3	△ 6.0	△ 5.4	△ 3.0	1.3	△ 1.8	△ 0.9	△ 1.0	0.6	△ 2.4	△ 4.7	△ 1.1	1.2	△ 0.3	△ 2.3	1.9
出荷	100.0	84.9	94.4	97.9	102.6	88.2	85.0	83.5	92.8	87.8	85.9	86.7	85.0	88.0	83.8	83.7	83.2	84.0	82.0	83.6
前年又は前期比(%)	—	△ 15.1	11.2	3.7	4.8	△ 14.0	△ 3.6	△ 1.8	△ 2.9	△ 5.4	△ 2.2	0.9	△ 2.0	3.5	△ 4.8	△ 0.1	△ 0.6	1.0	△ 2.4	2.0
在庫	100.0	89.0	102.9	96.4	100.4	86.4	78.9	74.4	87.3	84.0	89.0	84.8	83.7	80.6	76.8	74.5	74.8	73.1	75.0	74.6
前年又は前期比(%)	—	△ 11.0	15.6	△ 6.3	4.1	△ 13.9	△ 8.7	△ 5.7	△ 13.0	△ 3.8	6.0	△ 4.7	△ 1.3	△ 3.7	△ 4.7	△ 3.0	0.4	△ 2.3	2.6	△ 0.5

図30 最終需要財の推移(年別指数(原指数)、四半期別指数(季節調整済指数))



表50 生産財の推移(年別指数(原指数)、四半期別指数(季節調整済指数)、平成22年=100.0)

	年別指数(原指数)								四半期別指数(季節調整済指数)											
	平成22年	平成23年	平成24年	平成25年	平成26年	平成27年	平成28年	平成29年	平成27年				平成28年				平成29年			
									I期	II期	III期	IV期	I期	II期	III期	IV期	I期	II期	III期	IV期
生産	100.0	88.4	87.7	81.4	83.6	80.4	79.2	81.8	85.3	79.5	79.6	77.6	79.3	77.8	78.8	80.5	80.8	81.6	82.9	82.0
前年又は前期比(%)	—	△ 11.6	△ 0.8	△ 7.2	2.7	△ 3.8	△ 1.5	3.3	2.3	△ 6.8	0.1	△ 2.5	2.2	△ 1.9	1.3	2.2	0.4	1.0	1.6	△ 1.1
出荷	100.0	87.0	86.0	82.0	83.8	81.3	79.9	82.5	85.5	80.6	80.7	79.2	80.1	78.5	79.5	81.5	81.1	82.4	82.8	83.6
前年又は前期比(%)	—	△ 13.0	△ 1.1	△ 4.7	2.2	△ 3.0	△ 1.7	3.3	3.3	△ 5.7	0.1	△ 1.9	1.1	△ 2.0	1.3	2.5	△ 0.5	1.6	0.5	1.0
在庫	100.0	102.5	118.3	111.4	103.3	105.1	114.8	104.5	101.5	104.3	105.4	109.2	114.2	116.6	115.9	112.5	108.7	103.3	103.0	103.0
前年又は前期比(%)	—	2.5	15.4	△ 5.8	△ 7.3	1.7	9.2	△ 9.0	△ 0.4	2.8	1.1	3.6	4.6	2.1	△ 0.6	△ 2.9	△ 3.4	△ 5.0	△ 0.3	0.0

図31 生産財の推移(年別指数(原指数)、四半期別指数(季節調整済指数))

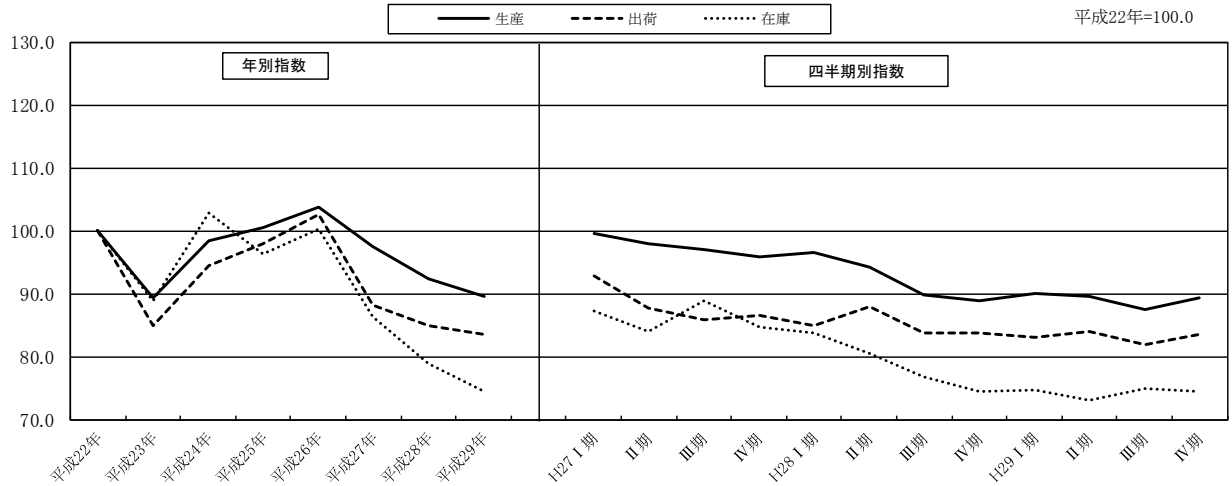
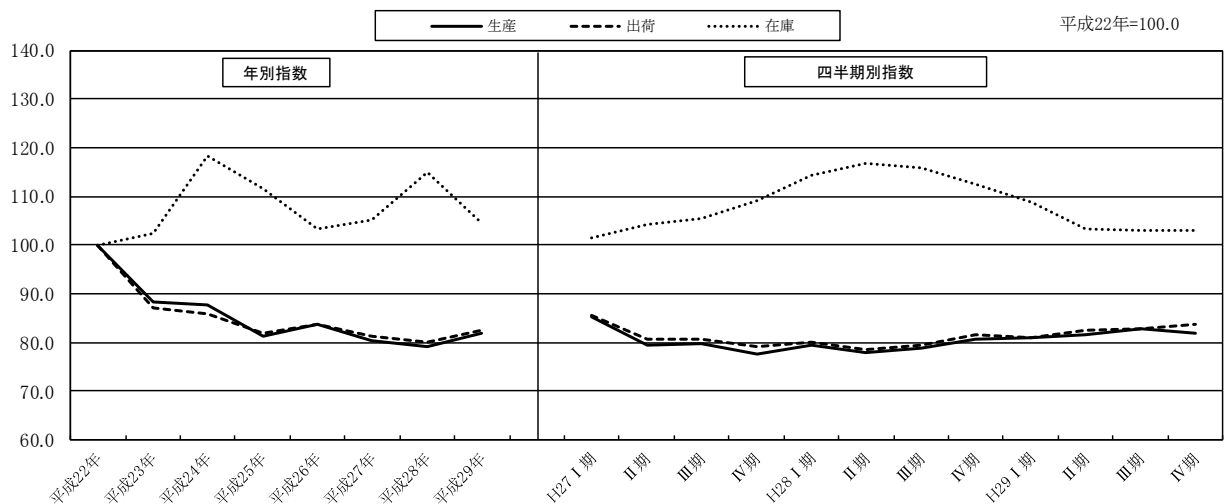

(2) 投資財(表 51)

生産指数は、年別では 117.7 となり前年同率となった。
 四半期別では、第Ⅰ期と第Ⅳ期が前期を上回り、第Ⅱ期と第Ⅲ期が前期を下回った。
 出荷指数は、年別では 109.1 となり前年比 2.4%上昇した。
 四半期別では、第Ⅰ期と第Ⅳ期が前期を上回り、第Ⅱ期と第Ⅲ期が前期を下回った。
 在庫指数は、年別では 76.2 となり前年同率となった。
 四半期別では、第Ⅰ期から第Ⅲ期が前期を上回り、第Ⅳ期が前期を下回った。

ア 資本財(表 52)

投資財のうち資本財の生産指数は、年別では 122.3 となり前年比 1.4%上昇した。
 四半期別では、第Ⅰ期、第Ⅲ期及び第Ⅳ期が前期を上回り、第Ⅱ期が前期を下回った。
 出荷指数は、年別では 111.8 となり前年比 5.7%上昇した。
 四半期別では、第Ⅰ期と第Ⅳ期が前期を上回り、第Ⅱ期と第Ⅲ期が前期を下回った。
 在庫指数は、年別では 119.9 となり前年比 7.7%上昇した。
 四半期別では、第Ⅰ期から第Ⅳ期まで前期を上回った。

イ 建設財(表 53)

投資財のうち建設財の生産指数は、年別では 105.1 となり前年比 4.3%低下した。
 四半期別では、第Ⅰ期から第Ⅳ期まで前期を下回った。
 出荷指数は、年別では 103.3 となり前年比 4.5%低下した。
 四半期別では、第Ⅰ期から第Ⅳ期まで前期を下回った。
 在庫指数は、年別では 61.6 となり前年比 4.6%低下した。
 四半期別では、第Ⅰ期と第Ⅳ期が前期を下回り、第Ⅱ期と第Ⅲ期が前期を上回った。

表51 投資財の推移(年別指数(原指数)、四半期別指数(季節調整済指数)、平成22年=100.0)

	年別指数(原指数)								四半期別指数(季節調整済指数)											
	平成22年	平成23年	平成24年	平成25年	平成26年	平成27年	平成28年	平成29年	平成27年				平成28年				平成29年			
									I期	II期	III期	IV期	I期	II期	III期	IV期	I期	II期	III期	IV期
生産	100.0	102.5	118.3	123.6	127.8	126.9	117.7	117.7	124.9	131.4	130.0	122.8	119.3	121.0	118.5	114.2	118.6	115.1	114.8	117.5
前年又は前期比(%)	—	2.5	15.4	4.5	3.4	△0.7	△7.2	0.0	1.4	5.2	△1.1	△5.5	△2.9	1.4	△2.1	△3.6	3.9	△3.0	△0.3	2.4
出荷	100.0	95.6	111.5	115.7	119.3	110.9	106.5	109.1	110.2	114.1	112.4	107.9	103.0	108.3	108.9	107.9	111.6	106.7	105.2	108.4
前年又は前期比(%)	—	△4.4	16.6	3.8	3.1	△7.0	△4.0	2.4	△0.5	3.5	△1.5	△4.0	△4.5	5.1	0.6	△0.9	3.4	△4.4	△1.4	3.0
在庫	100.0	77.2	84.9	79.6	72.5	77.6	76.2	76.2	76.0	76.6	79.8	77.9	79.7	77.2	75.9	72.4	73.0	75.8	78.0	77.7
前年又は前期比(%)	—	△22.8	10.0	△6.2	△8.9	7.0	△1.8	0.0	4.5	0.8	4.2	△2.4	2.3	△3.1	△1.7	△4.6	0.8	3.8	2.9	△0.4

図32 投資財の推移(年別指数(原指数)、四半期別指数(季節調整済指数))



表52 資本財の推移(年別指数(原指数)、四半期別指数(季節調整済指数)、平成22年=100.0)

	年別指数(原指数)								四半期別指数(季節調整済指数)											
	平成22年	平成23年	平成24年	平成25年	平成26年	平成27年	平成28年	平成29年	平成27年				平成28年				平成29年			
									I期	II期	III期	IV期	I期	II期	III期	IV期	I期	II期	III期	IV期
生産	100.0	108.0	120.0	124.7	131.7	132.8	120.6	122.3	130.7	136.4	138.5	128.0	122.6	125.6	121.5	115.8	122.7	118.5	118.6	123.2
前年又は前期比(%)	—	8.0	11.1	3.9	5.6	0.8	△9.2	1.4	2.0	4.4	1.5	△7.6	△4.2	2.4	△3.3	△4.7	6.0	△3.4	0.1	3.9
出荷	100.0	100.2	111.9	114.7	121.7	112.0	105.8	111.8	113.0	113.9	114.4	108.1	101.6	108.6	109.0	107.4	113.8	107.8	106.9	111.9
前年又は前期比(%)	—	0.2	11.7	2.5	6.1	△8.0	△5.5	5.7	0.2	0.8	0.4	△5.5	△6.0	6.9	0.4	△1.5	6.0	△5.3	△0.8	4.7
在庫	100.0	86.5	113.8	99.2	83.0	111.5	111.3	119.9	100.5	107.5	121.5	115.8	110.4	110.5	113.8	110.0	114.6	116.8	123.6	124.0
前年又は前期比(%)	—	△13.5	31.6	△12.8	△16.3	34.3	△0.2	7.7	17.7	7.0	13.0	△4.7	△4.7	0.1	3.0	△3.3	4.2	1.9	5.8	0.3

図33 資本財の推移(年別指数(原指数)、四半期別指数(季節調整済指数))

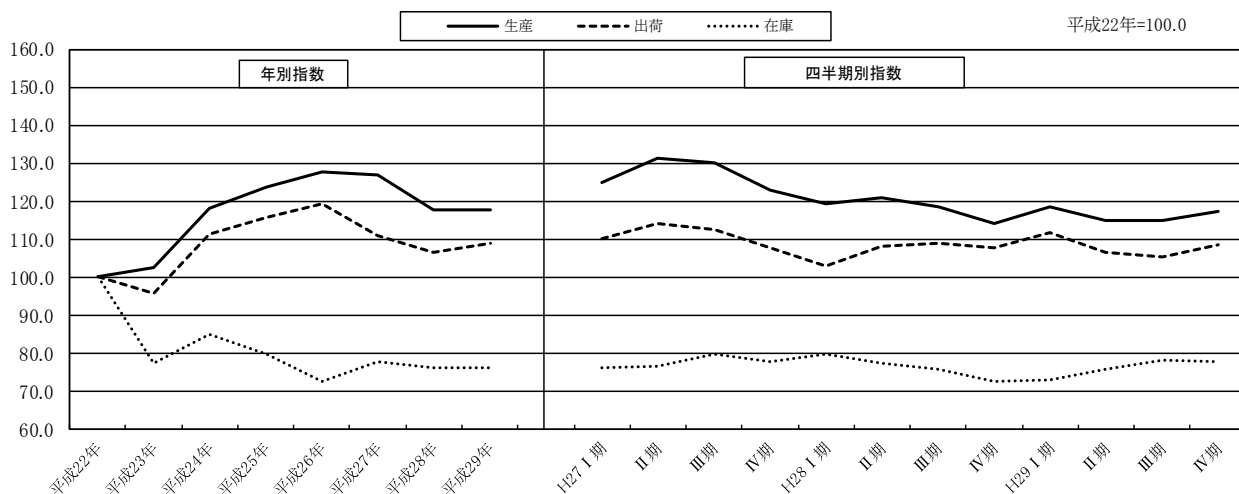

表53 建設財の推移(年別指数(原指数)、四半期別指数(季節調整済指数)、平成22年=100.0)

	年別指数(原指数)								四半期別指数(季節調整済指数)											
	平成22年	平成23年	平成24年	平成25年	平成26年	平成27年	平成28年	平成29年	平成27年				平成28年				平成29年			
									I期	II期	III期	IV期	I期	II期	III期	IV期	I期	II期	III期	IV期
生産	100.0	87.9	113.5	120.5	117.3	111.0	109.8	105.1	107.8	114.7	110.4	110.6	108.8	108.2	109.6	110.8	107.1	107.0	103.8	102.8
前年又は前期比(%)	—	△12.1	29.1	6.2	△2.7	△5.4	△1.1	△4.3	△2.1	6.4	△3.7	0.2	△1.6	△0.6	1.3	1.1	△3.3	△0.1	△3.0	△1.0
出荷	100.0	85.3	110.7	117.8	114.0	108.5	108.2	103.3	106.0	112.2	107.5	108.1	105.1	108.0	108.0	110.0	105.0	104.9	102.2	101.3
前年又は前期比(%)	—	△14.7	29.8	6.4	△3.2	△4.8	△0.3	△4.5	△0.9	5.8	△4.2	0.6	△2.8	2.8	0.0	1.9	△4.5	△0.1	△2.6	△0.9
在庫	100.0	74.2	75.3	73.1	69.0	66.4	64.6	61.6	67.6	66.0	65.8	66.0	69.4	65.9	63.1	60.1	59.1	62.4	62.5	62.3
前年又は前期比(%)	—	△25.8	1.5	△2.9	△5.6	△3.8	△2.7	△4.6	△2.5	△2.4	△0.3	0.3	5.2	△5.0	△4.2	△4.8	△1.7	5.6	0.2	△0.3

図34 建設財の推移(年別指数(原指数)、四半期別指数(季節調整済指数))

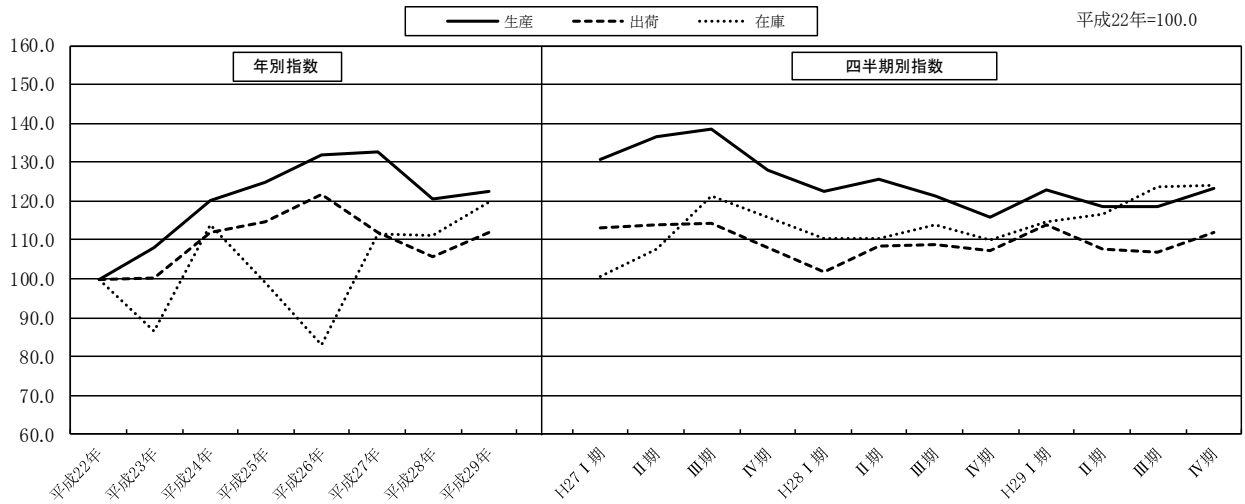
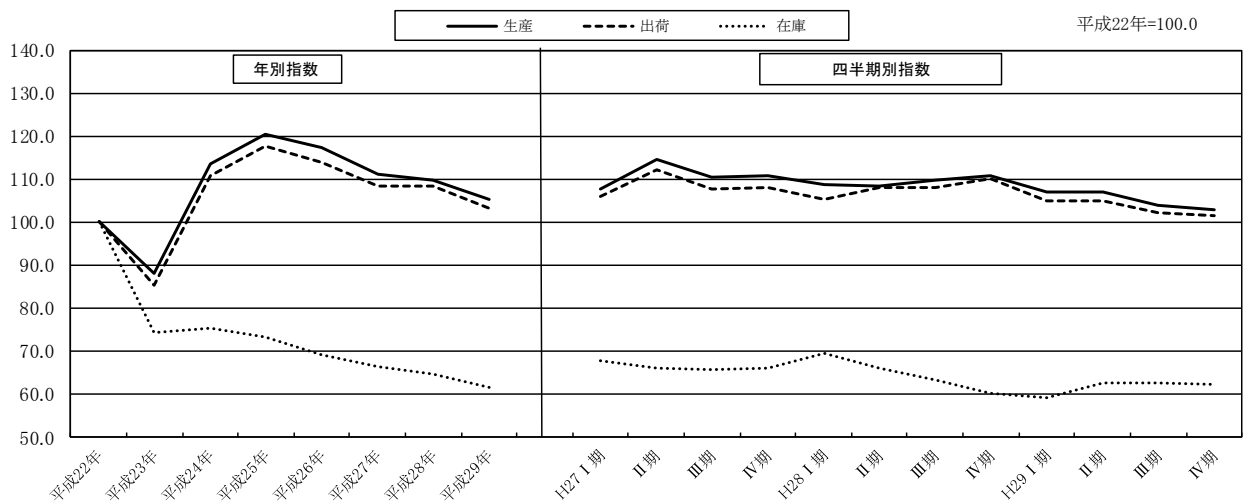

(3) 消費財 (表 54)

生産指数は、年別では 68.1 となり前年比 6.8%低下した。
 四半期別では、第Ⅰ期と第Ⅲ期が前期を下回り、第Ⅱ期と第Ⅳ期が前期を上回った。
 出荷指数は、年別では 68.6 となり前年比 5.5%低下した。
 四半期別では、第Ⅰ期と第Ⅲ期が前期を下回り、第Ⅱ期と第Ⅳ期が前期を上回った。
 在庫指数は、年別では 73.0 となり前年比 9.8%低下した。
 四半期別では、第Ⅰ期と第Ⅲ期が前期を上回り、第Ⅱ期と第Ⅳ期が前期を下回った。

ア 耐久消費財 (表 55)

消費財のうち耐久消費財の生産指数は、年別では 32.7 となり前年比 28.1%低下した。
 四半期別では、第Ⅰ期、第Ⅱ期及び第Ⅳ期が前期を下回り、第Ⅲ期が前期を上回った。
 出荷指数は、年別では 50.1 となり前年比 15.1%低下した。
 四半期別では、第Ⅰ期が前期を下回り、第Ⅱ期から第Ⅳ期まで前期を上回った。
 在庫指数は、年別では 76.7 となり前年比 22.8%低下した。
 四半期別では、第Ⅰ期、第Ⅱ期及び第Ⅳ期が前期を下回り、第Ⅲ期が前期を上回った。

イ 非耐久消費財 (表 56)

消費財のうち非耐久消費財の生産指数は、年別では 84.8 となり前年比 1.5%低下した。
 四半期別では、第Ⅰ期、第Ⅱ期及び第Ⅳ期が前期を上回り、第Ⅲ期が前期を下回った。
 出荷指数は、年別では 77.9 となり前年比 2.0%低下した。
 四半期別では第Ⅰ期と第Ⅲ期が前期を下回り、第Ⅱ期と第Ⅳ期が前期を上回った。
 在庫指数は、年別では 70.8 となり前年比 1.9%上昇した。
 四半期別では、第Ⅰ期、第Ⅲ期及び第Ⅳ期が前期を上回り、第Ⅱ期が前期を下回った。

表54 消費財の推移(年別指数(原指数)、四半期別指数(季節調整済指数)、平成22年=100.0)

	年別指数(原指数)								四半期別指数(季節調整済指数)											
	平成22年	平成23年	平成24年	平成25年	平成26年	平成27年	平成28年	平成29年	平成27年				平成28年				平成29年			
									I期	II期	III期	IV期	I期	II期	III期	IV期	I期	II期	III期	IV期
生産	100.0	79.4	83.3	82.9	85.6	75.3	73.1	68.1	79.3	73.9	72.7	75.6	79.7	73.8	68.5	70.3	67.8	70.3	66.8	68.1
前年又は前期比(%)	—	△20.6	4.9	△0.5	3.3	△12.0	△2.9	△6.8	△1.0	△6.8	△1.6	4.0	5.4	△7.4	△7.2	2.6	△3.6	3.7	△5.0	1.9
出荷	100.0	78.8	84.5	87.6	92.9	75.0	72.6	68.6	82.0	73.4	70.7	74.7	74.6	75.5	69.5	70.4	66.8	70.7	67.7	69.2
前年又は前期比(%)	—	△21.2	7.2	3.7	6.1	△19.3	△3.2	△5.5	△6.0	△10.5	△3.7	5.7	△0.1	1.2	△7.9	1.3	△5.1	5.8	△4.2	2.2
在庫	100.0	97.9	116.4	108.9	121.4	93.1	80.9	73.0	96.6	89.5	95.6	89.8	87.2	82.9	77.4	75.9	76.1	70.9	72.5	72.2
前年又は前期比(%)	—	△2.1	18.9	△6.4	11.5	△23.3	△13.1	△9.8	△20.0	△7.3	6.8	△6.1	△2.9	△4.9	△6.6	△1.9	0.3	△6.8	2.3	△0.4

図35 消費財の推移(年別指数(原指数)、四半期別指数(季節調整済指数))



表55 耐久消費財の推移(年別指数(原指数)、四半期別指数(季節調整済指数)、平成22年=100.0)

	年別指数(原指数)								四半期別指数(季節調整済指数)											
	平成22年	平成23年	平成24年	平成25年	平成26年	平成27年	平成28年	平成29年	平成27年				平成28年				平成29年			
									I期	II期	III期	IV期	I期	II期	III期	IV期	I期	II期	III期	IV期
生産	100.0	92.7	83.6	69.7	68.8	69.2	45.5	32.7	82.3	62.7	67.4	64.8	59.5	48.7	39.2	35.1	33.0	32.7	33.3	31.4
前年又は前期比(%)	—	△7.3	△9.8	△16.6	△1.3	0.6	△34.2	△28.1	20.5	△23.8	7.5	△3.9	△8.2	△18.2	△19.5	△10.5	△6.0	△0.9	1.8	△5.7
出荷	100.0	94.4	86.8	82.7	87.5	77.3	59.0	50.1	83.1	74.1	74.7	78.0	64.0	65.7	55.0	52.0	47.4	50.0	50.6	51.6
前年又は前期比(%)	—	△5.6	△8.1	△4.7	5.8	△11.7	△23.7	△15.1	△2.0	△10.8	0.8	4.4	△17.9	2.7	△16.3	△5.5	△8.8	5.5	1.2	2.0
在庫	100.0	125.2	149.7	113.9	112.6	118.0	99.4	76.7	103.1	105.4	137.7	128.9	111.8	103.3	89.3	92.1	80.3	74.6	76.5	75.1
前年又は前期比(%)	—	25.2	19.6	△23.9	△1.1	4.8	△15.8	△22.8	2.5	2.2	30.6	△6.4	△13.3	△7.6	△13.6	3.1	△12.8	△7.1	2.5	△1.8

図36 耐久消費財の推移(年別指数(原指数)、四半期別指数(季節調整済指数))

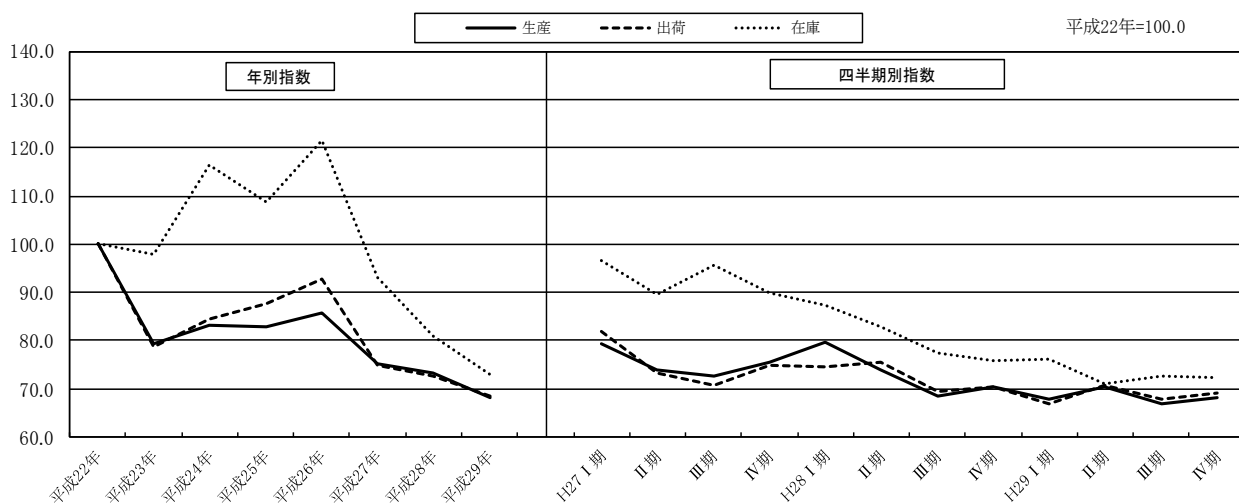

表56 非耐久消費財の推移(年別指数(原指数)、四半期別指数(季節調整済指数)、平成22年=100.0)

	年別指数(原指数)								四半期別指数(季節調整済指数)											
	平成22年	平成23年	平成24年	平成25年	平成26年	平成27年	平成28年	平成29年	平成27年				平成28年				平成29年			
									I期	II期	III期	IV期	I期	II期	III期	IV期	I期	II期	III期	IV期
生産	100.0	73.2	83.1	89.1	93.6	78.1	86.1	84.8	78.3	78.4	75.7	80.2	89.8	85.1	83.0	85.6	85.9	87.4	82.6	84.7
前年又は前期比(%)	—	△26.8	13.5	7.2	5.1	△16.6	10.2	△1.5	△8.4	0.1	△3.4	5.9	12.0	△5.2	△2.5	3.1	0.4	1.7	△5.5	2.5
出荷	100.0	70.9	83.3	90.0	95.7	73.8	79.5	77.9	80.1	73.5	69.3	73.4	80.4	80.4	76.8	79.3	76.9	80.9	76.4	78.3
前年又は前期比(%)	—	△29.1	17.5	8.0	6.3	△22.9	7.7	△2.0	△9.8	△8.2	△5.7	5.9	9.5	0.0	△4.5	3.3	△3.0	5.2	△5.6	2.5
在庫	100.0	81.0	95.8	105.9	126.9	77.7	69.5	70.8	92.3	76.5	69.6	71.2	73.0	67.0	69.6	68.3	74.5	68.1	69.7	70.5
前年又は前期比(%)	—	△19.0	18.3	10.5	19.8	△38.8	△10.6	1.9	△30.7	△17.1	△9.0	2.3	2.5	△8.2	3.9	△1.9	9.1	△8.6	2.3	1.1

図37 非耐久消費財の推移(年別指数(原指数)、四半期別指数(季節調整済指数))

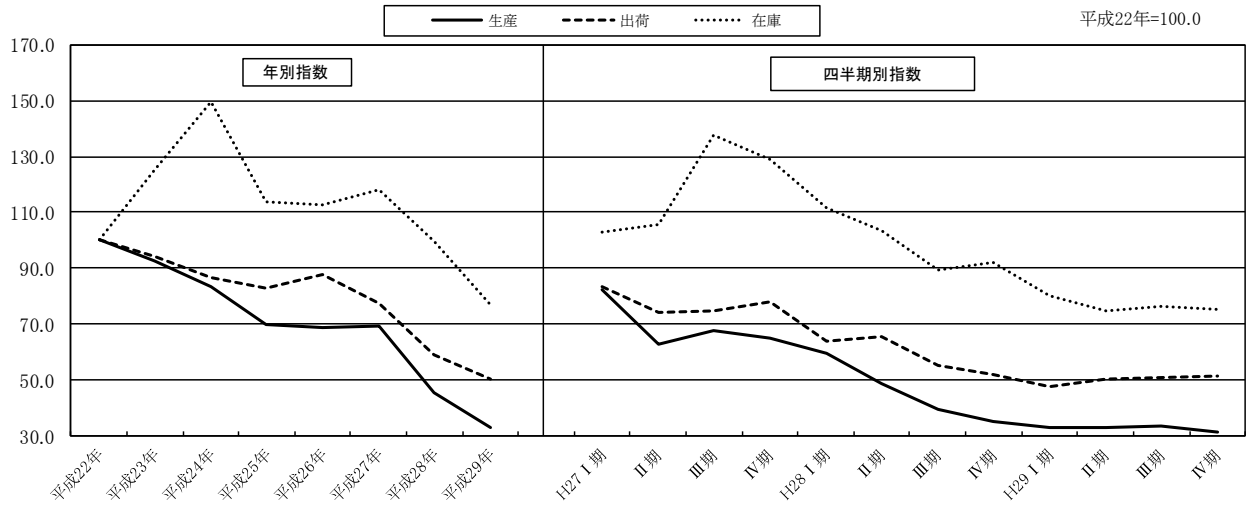
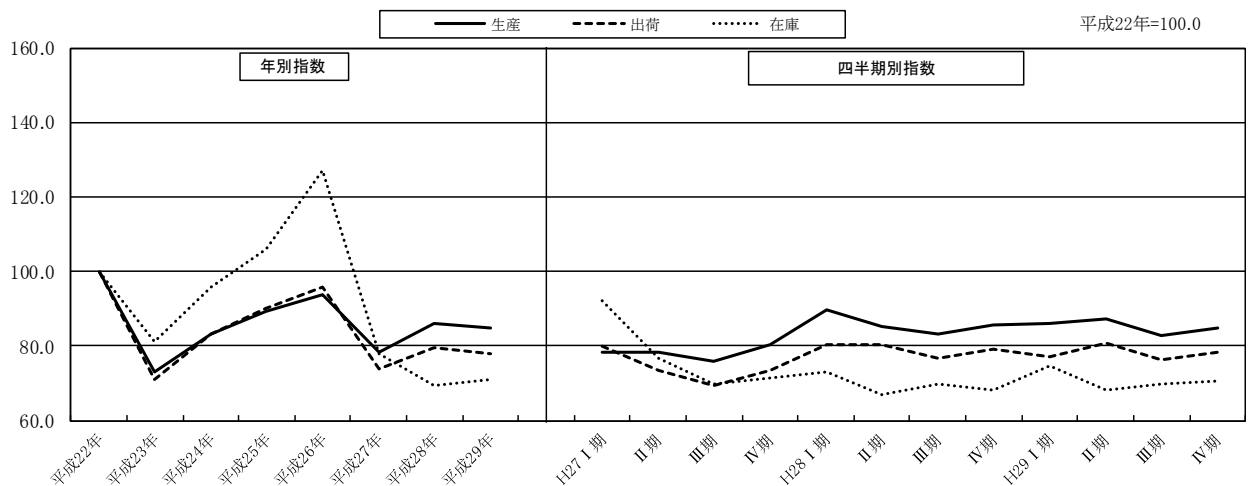

IV 統計表

1 原指数 平成22年=100

第1表 業種別生産指数(付加価値額ウェイト):原指数

業種分類	製造工業											
	鉄鋼業	非鉄金属工業	金属製品工業	はん用・生産用・業務用機械工業	電気機械工業	情報通信機械工業	電子部品・デバイス工業	輸送機械工業	窯業・土石製品工業	化学工業		
時系列	214	213	5	9	8	27	17	14	12	8	19	32
品目数	214	213	5	9	8	27	17	14	12	8	19	32
ウェイト	10000.0	9980.5	127.9	235.4	336.2	1298.7	359.2	1491.1	1041.9	887.6	472.5	1108.7
平成25年平均	90.0	89.9	99.0	93.6	81.2	98.8	69.4	108.1	66.0	77.1	91.0	84.1
平成26年平均	92.7	92.6	96.7	97.9	80.9	110.8	59.5	108.5	73.3	73.8	97.3	93.7
平成27年平均	88.1	88.1	85.1	95.6	80.0	107.8	67.5	102.9	79.0	70.0	89.8	89.7
平成28年平均	85.1	85.0	75.7	95.2	84.6	103.4	66.7	80.3	78.5	69.8	86.3	102.3
平成29年平均	85.2	85.2	84.8	97.2	91.5	107.4	73.3	75.7	72.3	71.0	88.1	102.4
前年比(%)	0.1	0.2	12.0	2.1	8.2	3.9	9.9	△ 5.7	△ 7.9	1.7	2.1	0.1
平成25年 1月	80.0	80.0	86.7	85.8	75.3	91.7	63.7	105.6	57.2	62.8	85.4	71.7
2月	84.2	84.1	95.4	91.3	72.8	99.1	63.2	115.7	57.9	61.6	83.0	77.0
3月	95.5	95.4	103.1	95.2	81.6	100.5	97.6	144.0	62.5	67.9	89.8	84.7
4月	83.2	83.1	99.3	97.1	77.3	90.7	60.6	84.6	65.0	69.6	91.1	71.0
5月	85.1	85.0	99.5	92.2	81.4	100.8	53.6	86.5	68.3	73.6	85.7	83.0
6月	89.8	89.7	106.2	98.2	83.0	100.3	66.7	94.0	70.5	80.0	90.8	85.4
7月	96.3	96.3	109.2	99.4	90.1	110.4	71.0	100.8	73.6	90.4	96.8	90.2
8月	83.6	83.6	82.9	89.3	79.6	86.9	77.6	94.0	70.6	75.3	92.4	74.5
9月	92.8	92.7	105.0	99.6	84.1	93.8	70.0	127.9	61.9	86.8	91.8	83.1
10月	97.8	97.7	103.5	90.8	87.9	107.7	75.0	113.4	70.5	90.9	94.8	97.7
11月	95.3	95.3	101.3	83.6	85.2	102.9	68.4	114.7	66.4	85.6	95.7	95.9
12月	95.8	95.7	95.8	100.3	75.9	100.4	65.0	115.6	67.8	80.9	94.4	95.5
平成26年 1月	89.6	89.5	92.1	85.8	76.7	112.7	55.1	114.1	69.1	77.7	96.3	93.7
2月	89.6	89.6	95.8	95.2	79.3	110.8	51.6	115.1	64.6	77.3	85.3	88.8
3月	110.6	110.5	100.0	107.9	81.1	113.3	76.2	182.7	77.6	76.9	99.6	98.0
4月	88.0	88.0	97.6	98.4	78.3	105.8	50.8	95.5	70.8	71.0	96.8	82.9
5月	87.8	87.7	92.8	96.2	76.6	112.7	48.6	96.5	70.0	65.3	95.2	86.1
6月	97.6	97.6	102.2	101.5	87.9	115.6	61.3	103.9	75.5	73.6	101.0	95.0
7月	96.5	96.4	99.8	104.6	91.5	121.2	57.5	99.8	77.6	84.9	103.1	91.3
8月	83.0	83.0	76.2	92.5	76.1	91.7	50.3	90.1	73.7	59.1	92.8	103.0
9月	94.7	94.6	103.0	102.7	85.7	110.6	64.8	109.8	77.7	77.5	101.4	99.1
10月	93.8	93.7	106.8	97.9	86.3	121.0	63.4	89.1	74.6	77.5	105.4	104.4
11月	86.7	86.7	101.3	93.2	82.0	103.6	64.0	86.9	73.5	71.7	95.9	90.5
12月	94.2	94.1	93.1	99.4	69.8	110.3	70.9	117.9	75.3	72.9	94.9	91.5
平成27年 1月	85.7	85.6	81.2	99.0	72.9	111.0	65.8	108.4	74.6	73.6	86.7	83.6
2月	88.6	88.5	86.2	98.9	79.3	112.5	69.5	120.2	70.6	73.9	81.7	85.4
3月	100.3	100.3	94.7	100.3	86.8	125.9	107.0	146.5	77.5	73.6	90.2	87.8
4月	84.4	84.3	83.7	99.7	83.8	104.3	66.5	88.0	74.9	66.5	91.2	77.0
5月	78.9	78.9	74.1	92.8	74.8	93.6	51.9	83.9	74.9	65.1	82.4	74.4
6月	92.1	92.1	91.7	98.8	88.9	123.3	62.3	96.4	83.0	75.0	97.5	94.2
7月	95.0	94.9	93.4	100.2	90.7	119.1	65.5	105.2	85.9	79.5	94.7	99.5
8月	81.0	80.9	68.5	89.9	71.3	94.1	63.5	99.3	80.4	54.4	85.6	84.0
9月	87.2	87.2	89.4	98.9	82.4	102.9	63.9	105.9	86.3	70.0	91.8	84.5
10月	89.3	89.3	91.2	98.6	79.4	109.1	66.4	92.2	79.8	71.9	97.9	102.1
11月	86.7	86.7	87.3	83.3	75.8	100.8	65.8	87.6	79.4	72.3	89.9	105.2
12月	88.0	88.0	80.0	86.7	73.7	96.7	62.2	101.5	81.1	64.7	88.5	99.2
平成28年 1月	82.9	82.8	71.6	94.5	72.3	100.7	73.1	95.1	78.1	63.0	81.4	101.0
2月	88.6	88.5	80.4	97.8	86.6	97.5	66.6	101.6	78.9	69.5	85.3	123.8
3月	96.1	96.1	85.8	101.4	83.0	115.6	85.5	124.8	80.9	72.4	90.9	97.3
4月	82.2	82.1	81.9	96.0	82.8	99.6	54.5	74.7	76.8	67.4	85.9	87.7
5月	78.1	78.1	69.6	86.3	75.7	96.3	50.8	73.0	74.9	60.4	80.7	93.6
6月	89.1	89.0	79.9	93.2	88.9	116.2	70.7	81.7	81.0	71.8	88.4	99.9
7月	85.2	85.2	76.0	99.8	89.6	101.5	60.8	72.3	82.0	70.2	90.7	100.4
8月	78.9	78.8	61.8	90.4	80.7	95.6	69.3	67.8	77.4	63.9	82.9	93.7
9月	85.7	85.6	72.9	95.7	94.7	112.2	70.3	77.3	81.3	72.8	85.9	96.5
10月	83.7	83.6	73.7	89.8	87.1	104.5	73.3	65.0	78.3	75.4	89.9	104.7
11月	86.7	86.6	80.0	96.8	93.0	107.2	64.1	65.2	75.3	77.7	87.7	114.5
12月	84.2	84.1	74.3	100.2	80.2	93.5	61.8	65.1	76.5	73.3	85.4	113.9
平成29年 1月	78.0	77.9	68.1	94.1	76.0	104.8	64.7	66.9	75.6	68.9	81.8	94.8
2月	85.9	85.9	78.4	93.0	85.0	104.0	72.7	101.1	72.9	70.4	79.4	102.0
3月	98.6	98.5	87.9	102.8	99.3	113.8	99.5	124.9	78.3	74.5	88.9	112.9
4月	82.9	82.8	84.9	100.1	89.7	104.6	59.7	71.7	73.9	66.7	85.1	94.0
5月	80.5	80.5	75.3	94.6	85.9	103.0	59.7	59.0	69.7	61.0	86.8	108.0
6月	87.1	87.0	89.4	99.6	94.6	113.2	73.2	63.0	73.9	76.9	90.9	108.2
7月	85.8	85.8	91.5	105.2	96.0	107.4	73.8	62.1	75.0	78.5	91.0	100.5
8月	79.4	79.3	76.2	94.8	87.2	98.9	68.3	64.1	71.8	66.4	87.6	92.7
9月	87.3	87.3	90.2	98.8	104.0	109.1	70.8	90.2	70.9	79.1	93.1	92.3
10月	84.7	84.6	91.5	93.8	95.2	110.8	76.0	64.9	70.0	73.9	93.1	101.3
11月	85.7	85.6	93.1	91.7	97.5	109.6	78.3	68.7	67.3	71.5	91.7	108.5
12月	87.0	87.0	91.5	97.8	87.7	109.0	82.9	71.9	68.7	64.5	87.4	114.1

平成22年(2010年)=100.0

										参考系列		
プラスチック製品工業	パルプ・紙・紙加工品工業	繊維工業	食料品・たばこ工業	その他工業	ゴム、皮革製品工業	印刷業	木材・木製品工業	その他製品工業	鉱業	旧一般機械工業	旧精密機械工業	品目数
489.1	231.6	182.4	981.8	736.4	547.4	47.8	47.7	93.5	19.5	661.2	634.3	
100.5	97.2	84.8	88.1	100.2	97.1	107.6	110.3	109.4	115.7	88.7	109.0	2013年平均
97.1	99.9	79.2	88.7	96.3	92.3	104.0	108.5	109.7	115.3	106.7	114.9	2014年平均
96.0	107.1	72.6	63.2	91.5	87.3	101.8	102.7	105.3	113.5	93.2	123.0	2015年平均
94.5	112.2	61.5	64.1	90.0	85.4	98.5	102.0	106.4	111.7	91.5	116.3	2016年平均
97.2	113.8	61.9	61.5	92.0	87.5	118.2	96.8	102.5	121.2	100.8	114.7	2017年平均
2.9	1.4	0.7	△ 4.1	2.2	2.5	20.0	△ 5.1	△ 3.7	8.5	10.2	△ 1.4	前年比(%)
79.2	87.7	89.3	68.3	87.9	84.1	94.4	98.7	101.5	102.1	75.8	108.6	2013年 1月
86.1	84.2	89.8	73.5	92.0	87.6	105.9	108.3	101.9	107.3	80.1	118.0	2月
89.9	93.4	88.2	88.7	107.0	96.2	177.0	107.6	134.3	126.5	85.8	115.3	3月
97.9	96.6	85.2	92.6	100.9	98.9	122.5	115.2	94.3	113.1	84.2	98.0	4月
101.3	97.5	79.2	82.6	96.5	94.1	103.2	110.8	100.0	120.4	91.1	110.3	5月
103.7	97.5	83.5	93.0	101.4	100.0	106.1	108.3	103.6	106.8	93.8	106.3	6月
112.2	110.9	81.9	98.8	106.7	106.2	96.8	111.0	113.0	114.3	100.9	120.2	7月
89.2	102.3	83.2	82.2	88.1	87.1	70.8	100.1	96.7	115.0	79.3	94.5	8月
102.0	94.5	73.0	84.8	104.9	103.2	90.7	110.5	119.1	110.2	86.9	102.3	9月
121.3	98.6	89.9	91.8	107.8	106.2	104.6	118.7	113.5	130.3	102.0	112.7	10月
115.4	102.0	90.7	90.3	107.1	104.1	108.7	115.9	119.3	108.5	87.9	117.7	11月
108.3	101.2	83.9	110.5	101.5	96.9	110.2	118.0	115.5	133.6	96.7	104.6	12月
98.0	89.6	61.5	64.5	89.5	85.3	83.2	117.6	102.5	118.1	110.0	115.6	2014年 1月
96.9	88.1	82.8	72.8	94.7	89.5	107.8	103.6	113.8	110.3	109.8	111.8	2月
109.4	101.1	163.5	99.9	110.0	97.2	209.6	104.3	137.2	130.1	114.3	111.1	3月
102.5	98.8	78.1	86.3	97.6	94.3	98.4	112.8	108.5	115.3	96.4	115.5	4月
100.4	98.1	63.2	85.9	93.2	87.3	103.0	117.7	110.7	106.5	112.8	113.0	5月
105.2	103.2	66.6	125.4	99.2	95.8	101.5	111.2	112.3	101.5	112.5	119.7	6月
100.2	108.3	70.6	99.6	104.0	101.5	87.8	119.0	119.0	112.4	115.3	126.0	7月
73.4	99.8	54.0	84.6	82.1	79.3	70.7	99.9	94.7	96.6	90.6	93.5	8月
89.5	100.9	88.6	84.9	99.3	97.6	87.8	100.8	114.9	128.4	109.3	112.3	9月
101.0	105.4	68.4	87.7	98.5	97.3	91.8	110.4	102.8	126.0	108.0	134.2	10月
95.8	103.9	70.3	77.3	94.9	93.4	98.1	103.9	97.7	117.9	101.7	105.3	11月
93.0	101.6	82.6	95.9	93.0	89.5	108.7	100.2	102.0	121.0	99.2	121.3	12月
84.5	93.9	66.0	52.3	86.8	85.0	88.7	101.2	88.9	111.6	103.6	119.2	2015年 1月
89.2	94.8	61.7	56.4	91.4	89.2	92.4	100.8	98.9	113.1	99.0	125.7	2月
97.4	107.7	71.4	67.6	105.7	94.2	176.6	114.4	132.5	121.2	120.2	131.0	3月
103.6	105.5	73.3	67.6	92.2	90.3	100.4	99.2	96.0	121.6	80.3	130.4	4月
89.5	102.5	102.5	60.7	85.0	81.6	105.8	96.2	88.8	100.1	84.2	104.2	5月
102.6	111.1	56.6	68.6	95.7	91.1	108.2	100.4	114.2	115.9	106.7	140.7	6月
101.6	121.7	69.9	72.1	95.1	90.2	89.8	107.4	119.6	112.6	102.7	136.8	7月
80.5	107.1	68.5	62.5	77.4	73.5	71.8	89.8	97.0	105.3	79.0	109.4	8月
96.5	99.7	86.1	49.3	94.6	91.1	95.9	101.0	111.5	109.7	90.8	114.9	9月
107.2	117.2	80.4	57.1	94.6	92.0	89.1	108.6	105.9	122.6	89.6	129.2	10月
104.2	114.3	66.7	60.2	93.7	89.3	104.5	108.1	106.8	114.7	84.4	118.5	11月
95.3	109.3	68.1	83.5	86.1	80.4	98.0	105.3	103.8	113.5	78.4	115.8	12月
87.0	103.9	63.6	48.6	79.3	75.0	77.9	97.4	96.0	99.9	91.5	110.8	2016年 1月
90.4	104.1	67.5	53.2	87.7	82.8	100.1	97.2	105.0	108.4	87.7	107.8	2月
98.5	115.4	73.5	69.9	99.1	88.3	186.8	97.2	118.3	117.0	105.0	126.7	3月
98.4	114.5	62.4	71.0	88.5	84.9	98.3	107.2	94.7	106.2	81.2	119.7	4月
87.9	106.8	53.9	62.6	81.1	76.2	92.4	99.5	94.9	99.0	90.3	103.0	5月
97.1	116.2	57.9	73.9	95.5	91.0	100.2	107.3	113.2	108.7	102.7	131.8	6月
95.2	119.9	56.0	70.1	95.1	91.9	87.4	104.3	112.7	116.2	77.9	127.1	7月
82.9	117.3	55.2	63.8	80.3	76.9	71.0	100.4	95.1	109.2	87.0	105.3	8月
95.4	100.3	62.1	57.2	95.8	92.6	82.8	104.5	116.3	114.2	110.0	114.8	9月
99.5	117.4	63.2	53.9	93.0	92.0	81.3	107.4	97.9	120.6	89.4	120.5	10月
104.8	118.8	62.0	66.4	95.1	89.9	104.7	104.4	115.8	122.7	93.9	121.5	11月
96.7	111.9	61.1	78.2	89.4	83.3	98.7	97.0	116.4	118.4	81.4	106.4	12月
83.2	103.8	57.1	45.1	80.1	77.2	82.9	82.5	94.0	120.2	100.4	109.8	2017年 1月
90.3	99.5	63.9	52.4	88.6	83.9	108.0	86.0	107.3	121.4	96.4	112.5	2月
96.9	118.9	77.4	66.5	102.7	91.8	172.8	97.3	133.6	135.6	105.1	123.1	3月
99.4	112.7	54.7	66.5	91.4	87.1	111.0	107.5	98.2	114.8	102.2	108.3	4月
98.1	115.0	65.3	62.3	86.9	80.3	125.7	99.7	99.1	117.6	102.5	104.0	5月
103.5	115.3	64.8	66.6	97.2	92.2	125.7	104.7	107.5	133.7	100.4	127.4	6月
99.7	123.3	57.1	68.9	96.3	93.4	115.2	100.8	100.8	115.0	103.2	112.4	7月
89.8	116.7	55.8	63.2	82.4	79.2	93.9	94.0	89.4	106.5	96.2	102.7	8月
98.3	115.2	64.7	54.0	94.8	92.3	102.3	101.3	102.7	117.4	111.6	107.2	9月
107.6	109.3	61.7	57.0	95.9	93.6	123.3	97.4	95.0	121.6	99.6	122.8	10月
103.3	117.9	59.5	58.6	97.2	93.1	133.4	98.4	102.5	125.2	103.3	116.4	11月
96.8	118.4	60.6	77.4	90.7	86.0	124.1	91.6	100.4	125.7	89.0	129.4	12月

第2表 業種別出荷指数:原指数

業種分類	製造工業											
	鉄鋼業	非鉄金属工業	金属製品工業	はん用・生産用・業務用機械工業	電気機械工業	情報通信機械工業	電子部品・デバイス工業	輸送機械工業	窯業・土石製品工業	化学工業		
時系列	214	213	5	9	8	27	17	14	12	8	19	32
品目数	214	213	5	9	8	27	17	14	12	8	19	32
ウェイト	10000.0	9995.8	126.8	339.7	233.4	950.8	636.5	1677.2	1175.4	848.2	368.0	992.0
平成25年平均	88.8	88.8	100.7	92.0	84.9	93.0	50.4	102.9	72.4	76.9	98.9	84.0
平成26年平均	91.8	91.8	98.2	92.9	83.9	102.8	47.2	105.8	82.0	73.5	99.1	93.7
平成27年平均	84.3	84.3	86.7	93.8	80.4	96.6	50.0	87.2	88.2	70.0	96.8	90.1
平成28年平均	82.1	82.1	76.9	91.1	85.9	94.2	50.0	71.9	91.5	70.0	92.8	104.3
平成29年平均	82.9	82.9	83.4	88.7	90.2	98.4	60.1	71.8	89.9	71.3	90.6	103.9
前年比(%)	1.0	1.0	8.5	△ 2.6	5.0	4.5	20.2	△ 0.1	△ 1.7	1.9	△ 2.4	△ 0.4
平成25年 1月	76.0	76.1	89.1	89.5	78.0	86.2	47.2	87.9	61.5	62.7	88.1	70.2
2月	81.2	81.2	96.9	104.1	74.7	86.1	45.6	105.2	58.4	61.4	91.6	78.6
3月	94.6	94.6	102.0	102.5	85.2	91.3	69.3	133.7	69.4	67.7	98.7	84.6
4月	82.3	82.3	98.2	93.8	79.1	85.6	42.7	74.0	72.5	69.4	93.7	78.0
5月	84.4	84.4	101.0	94.6	85.3	97.5	42.6	80.9	76.9	73.2	94.8	80.5
6月	89.0	89.0	109.3	96.4	86.7	99.4	50.5	92.2	77.6	79.7	96.9	84.9
7月	96.3	96.3	112.5	96.5	96.3	101.6	53.4	101.0	82.3	90.2	104.6	91.6
8月	85.2	85.2	85.4	83.3	85.5	86.3	55.3	98.7	76.7	75.1	95.6	76.7
9月	93.0	93.1	106.7	93.6	88.3	92.1	49.1	124.7	72.4	86.5	103.7	84.8
10月	95.9	95.9	103.5	90.0	92.0	101.9	50.4	110.9	76.6	90.6	109.9	93.9
11月	93.3	93.3	103.1	71.7	89.3	95.7	48.9	110.4	73.2	85.4	107.7	94.8
12月	93.8	93.8	100.7	87.5	78.2	92.4	49.3	115.0	70.7	80.7	101.5	88.9
平成26年 1月	91.4	91.4	93.5	94.6	80.7	104.6	45.2	122.2	75.6	77.4	96.1	93.1
2月	91.3	91.4	98.9	86.9	81.6	100.0	43.9	130.3	74.9	77.0	93.8	89.2
3月	110.6	110.6	102.4	103.8	83.1	105.7	57.6	184.4	77.0	76.6	103.5	101.8
4月	88.9	88.9	97.4	96.1	78.6	97.0	43.4	94.4	80.1	70.7	100.2	96.4
5月	87.5	87.5	95.9	91.0	78.4	108.8	39.7	97.1	80.2	65.1	95.0	80.6
6月	97.2	97.2	102.5	95.0	90.6	108.4	45.3	97.6	84.2	73.4	99.0	96.3
7月	93.9	93.9	99.1	109.3	96.4	111.9	47.8	89.9	86.1	84.6	103.6	90.5
8月	82.2	82.2	78.1	86.6	82.0	88.0	42.8	85.2	85.3	59.0	90.4	101.8
9月	92.4	92.4	105.0	93.8	93.7	104.6	51.8	102.0	86.6	77.2	102.9	101.3
10月	92.0	92.0	107.8	92.7	88.6	112.1	50.0	84.1	87.2	77.3	108.8	101.2
11月	83.4	83.4	101.7	78.0	83.1	95.7	46.8	77.9	80.9	71.5	97.2	84.1
12月	90.7	90.7	95.5	86.8	70.4	96.4	52.3	104.1	85.8	72.7	98.3	87.6
平成27年 1月	83.3	83.3	85.2	95.7	73.9	98.2	49.1	94.3	82.4	73.4	92.7	85.8
2月	85.8	85.8	89.0	97.3	79.1	94.0	49.6	104.7	82.0	73.8	91.0	80.5
3月	97.2	97.2	92.9	98.6	83.4	113.6	71.8	131.5	86.2	73.5	99.2	84.6
4月	81.6	81.6	85.4	96.0	83.6	95.4	46.4	69.9	88.6	66.4	103.3	89.0
5月	74.9	74.9	76.0	84.0	75.1	87.8	37.9	72.0	83.4	64.9	92.8	71.3
6月	87.3	87.3	93.5	102.9	88.9	108.3	46.8	83.0	92.8	74.9	101.1	95.6
7月	90.0	90.0	94.1	102.6	92.6	104.8	50.6	89.5	92.9	79.3	100.7	98.1
8月	76.5	76.5	70.9	84.7	72.7	86.6	46.5	76.7	88.4	54.3	87.6	85.0
9月	83.9	83.9	93.2	97.4	82.0	92.2	52.4	89.4	94.0	70.0	96.6	87.8
10月	85.5	85.5	91.7	104.6	80.4	96.4	48.8	81.7	85.8	71.9	107.8	105.1
11月	81.2	81.2	87.8	76.4	77.9	95.5	48.2	69.7	87.7	72.3	95.9	103.6
12月	83.8	83.9	81.2	85.5	75.6	86.1	51.3	84.1	94.2	64.8	93.0	94.4
平成28年 1月	78.6	78.6	75.8	101.9	69.8	85.8	52.2	81.0	91.4	63.2	87.7	94.9
2月	84.2	84.2	82.9	95.5	88.4	84.7	47.4	85.4	91.8	69.7	89.6	120.0
3月	92.5	92.5	86.8	101.6	82.5	102.5	63.3	102.5	94.4	72.4	97.8	102.1
4月	80.0	80.0	82.4	93.7	85.1	93.9	44.3	63.1	88.0	67.5	93.8	98.7
5月	74.9	74.9	71.1	77.8	77.1	92.0	38.1	62.4	87.7	60.5	82.8	94.2
6月	85.5	85.5	80.4	91.8	90.0	101.8	47.3	76.9	95.1	72.0	93.8	102.4
7月	82.2	82.2	78.1	94.9	92.4	92.3	48.8	66.5	93.7	70.4	91.9	103.0
8月	77.0	77.0	62.5	84.6	82.3	92.5	46.0	64.5	89.0	64.0	88.6	95.0
9月	83.5	83.5	75.3	88.4	95.9	102.3	48.0	73.8	93.4	72.9	95.8	106.9
10月	80.7	80.7	74.5	86.3	88.9	94.7	58.0	62.8	91.2	75.6	98.6	104.6
11月	83.5	83.5	78.9	83.7	94.4	97.1	48.4	61.0	93.7	77.9	99.6	117.7
12月	82.7	82.7	73.7	93.2	83.5	90.6	58.6	63.4	88.8	73.5	93.4	112.3
平成29年 1月	75.0	75.0	65.9	85.1	76.9	92.9	50.7	64.8	91.3	69.1	84.7	92.6
2月	82.9	82.9	76.9	90.0	84.5	92.5	51.6	91.5	90.7	70.6	89.2	100.3
3月	95.4	95.4	86.4	96.5	102.2	100.0	85.4	107.6	93.0	74.7	95.6	116.7
4月	81.6	81.6	82.2	91.2	89.8	98.8	54.0	63.3	89.5	66.8	90.2	107.5
5月	77.8	77.8	74.5	88.5	84.9	100.2	52.0	53.6	87.5	61.3	88.4	106.1
6月	85.2	85.2	89.0	88.9	91.9	104.0	63.1	62.7	93.5	77.3	97.3	110.6
7月	83.3	83.3	88.9	97.6	93.4	100.6	53.3	61.2	92.5	78.8	91.9	102.0
8月	77.2	77.2	74.6	91.1	85.2	89.1	56.0	61.9	85.0	66.5	86.6	93.9
9月	84.2	84.2	91.3	84.4	101.7	99.8	54.1	84.1	89.7	79.3	92.7	93.1
10月	84.0	84.0	91.4	86.3	90.7	104.9	60.9	69.4	91.9	74.3	93.3	103.6
11月	83.6	83.6	91.3	81.8	93.6	101.5	68.4	68.8	86.6	71.7	91.2	107.0
12月	85.0	85.0	88.9	82.9	87.0	96.2	71.5	73.0	87.8	64.7	85.8	112.9

平成22年(2010年)=100.0

										参考系列			
プラスチック製品工業	パルプ・紙・紙加工工業	繊維工業	食料品・たばこ工業	その他工業	ゴム、皮革製品工業	印刷業	木材・木製品工業	その他製品工業	鉱業	旧一般機械工業	旧精密機械工業		
8	6	12	21	15	6	1	3	5	1	19	7	品目数	
459.3	279.9	112.5	1135.3	660.8	459.2	35.8	56.6	109.2	4.2	461.5	496.7	ウェイト	
108.8	95.1	100.1	87.9	110.1	110.8	107.6	107.6	109.5	55.5	84.2	100.8	2013年平均	
103.2	99.6	99.2	90.5	108.5	109.1	104.0	102.3	110.8	62.7	101.4	103.2	2014年平均	
105.4	108.3	97.6	56.7	103.8	103.9	101.8	99.1	106.5	62.4	86.4	105.4	2015年平均	
92.5	113.7	84.2	54.4	102.9	103.2	98.5	97.1	106.0	64.8	85.1	102.4	2016年平均	
89.7	116.3	90.7	51.8	105.6	106.8	118.2	93.6	102.3	70.5	94.9	101.4	2017年平均	
△ 3.0	2.3	7.7	△ 4.8	2.6	3.5	20.0	△ 3.6	△ 3.5	8.8	11.5	△ 1.0	前年比(%)	
86.7	85.7	101.5	67.8	92.8	88.5	94.4	108.9	101.8	53.3	71.8	100.7	2013年 1月	
96.6	87.1	108.1	73.4	94.3	91.1	105.9	108.0	96.7	61.0	75.7	94.5	2月	
100.8	93.9	137.6	89.7	111.1	99.8	177.0	105.4	140.2	56.9	78.5	101.7	3月	
109.3	95.3	116.3	94.0	112.9	118.4	122.5	105.4	90.3	55.3	80.8	90.0	4月	
110.0	94.0	115.4	84.1	107.3	110.7	103.2	107.3	94.6	55.2	85.5	107.7	5月	
107.7	92.8	102.1	89.6	112.8	117.0	106.1	102.1	103.0	49.7	86.7	109.6	6月	
120.2	109.8	82.4	104.4	116.2	119.3	96.8	107.3	114.2	55.1	95.9	106.1	7月	
99.2	95.5	85.2	85.4	99.4	102.4	70.8	94.0	99.1	54.7	77.5	94.3	8月	
111.3	95.3	90.3	78.8	118.2	119.9	90.7	109.6	124.9	56.3	86.1	99.0	9月	
127.0	99.0	103.7	88.2	121.7	126.7	104.6	117.4	108.6	59.7	95.3	107.4	10月	
121.0	98.9	84.7	91.4	118.7	120.1	108.7	113.5	118.7	53.9	84.4	105.4	11月	
116.3	94.3	73.5	108.3	116.0	115.6	110.2	112.1	122.1	55.1	91.7	93.1	12月	
105.3	90.7	80.9	74.2	103.9	105.3	83.2	112.2	100.8	56.4	106.6	102.2	2014年 1月	
96.6	91.0	112.6	70.7	107.8	106.6	107.8	103.3	115.0	64.4	100.5	99.6	2月	
119.6	103.2	174.9	98.0	124.3	114.3	209.6	99.9	151.0	76.2	110.3	100.6	3月	
110.6	99.7	109.4	85.4	109.4	111.5	98.4	98.6	109.9	66.6	91.3	101.7	4月	
107.8	97.9	90.3	87.8	107.0	106.5	103.0	104.5	111.7	63.2	111.0	106.4	5月	
113.0	98.9	79.6	135.7	111.6	113.3	101.5	99.2	114.2	57.4	108.2	108.2	6月	
104.5	110.7	75.7	101.6	113.8	116.0	87.8	109.2	115.4	59.9	110.9	110.3	7月	
72.7	95.2	86.9	83.5	91.4	92.6	70.7	95.1	91.3	55.3	84.4	91.1	8月	
93.3	99.5	95.2	82.3	110.5	111.5	87.8	103.3	117.4	71.1	102.5	106.1	9月	
111.6	105.4	105.7	87.6	111.9	116.8	91.8	108.6	99.3	62.2	103.1	119.4	10月	
105.5	102.1	99.6	80.0	105.6	109.2	98.1	95.8	97.9	60.1	95.8	94.5	11月	
97.8	101.4	80.1	98.9	104.8	105.1	108.7	97.4	106.0	59.4	92.3	98.8	12月	
96.6	96.2	84.6	56.5	99.4	102.4	88.7	90.7	94.8	59.0	98.1	97.8	2015年 1月	
97.1	96.1	97.2	66.3	103.3	106.1	92.4	95.1	99.3	62.0	90.7	95.6	2月	
107.7	108.7	121.9	65.9	120.6	114.3	176.6	99.1	140.2	64.8	112.2	113.4	3月	
112.7	108.1	112.5	58.3	102.9	105.8	100.4	101.9	92.1	64.9	74.9	114.5	4月	
94.8	98.7	107.6	52.8	95.5	95.4	105.8	97.2	91.7	54.3	78.0	96.9	5月	
107.3	112.6	78.6	58.6	109.7	111.1	108.2	99.7	109.5	60.6	96.6	118.4	6月	
115.2	119.3	87.3	61.8	109.2	109.0	89.8	104.9	118.9	61.3	92.4	115.9	7月	
96.2	111.0	93.4	52.7	86.7	85.0	71.8	89.8	97.4	59.1	76.2	95.6	8月	
110.2	108.0	116.7	40.7	108.0	108.2	95.9	100.6	115.1	62.1	83.1	99.6	9月	
119.5	118.4	99.7	47.1	106.5	108.5	89.1	108.3	103.1	70.2	79.8	110.9	10月	
106.5	111.4	88.5	49.4	105.2	105.1	104.5	101.9	107.2	68.0	79.9	109.9	11月	
100.4	110.9	83.4	70.8	98.8	96.2	98.0	100.5	108.6	62.6	75.1	96.2	12月	
93.8	101.2	81.7	40.8	91.4	91.4	77.9	91.0	96.2	63.5	84.1	87.1	2016年 1月	
97.5	106.2	101.0	46.2	101.5	101.7	100.1	90.7	106.7	64.1	81.9	86.6	2月	
110.9	119.4	123.0	59.6	113.6	108.3	186.8	90.4	123.8	67.0	97.8	106.1	3月	
96.8	116.1	90.4	59.5	100.5	102.5	98.3	98.0	94.3	62.8	76.2	110.8	4月	
85.8	105.6	86.4	53.1	93.9	94.0	92.4	87.9	97.2	61.1	81.3	101.9	5月	
90.9	117.7	73.6	64.3	107.7	107.6	100.2	106.2	111.1	65.7	93.2	110.2	6月	
91.9	119.2	73.7	59.6	106.2	107.5	87.4	106.1	107.1	69.9	74.2	109.5	7月	
85.0	115.4	83.6	53.7	92.3	93.0	71.0	95.6	94.4	60.8	83.9	100.3	8月	
85.9	114.0	78.4	48.3	110.5	111.9	82.8	98.6	119.9	61.8	101.3	102.5	9月	
89.9	117.7	82.6	45.0	104.5	108.1	81.3	102.8	97.7	66.0	81.3	106.5	10月	
92.3	118.8	72.8	55.9	108.5	109.0	104.7	100.6	111.6	69.0	84.9	107.7	11月	
89.2	113.2	63.5	66.6	103.8	103.3	98.7	96.9	111.6	65.9	80.5	99.6	12月	
76.9	101.8	82.7	37.1	92.0	92.8	82.9	81.3	96.8	73.9	93.7	91.5	2017年 1月	
80.6	108.1	97.9	44.2	101.9	102.9	108.0	84.6	104.6	72.0	92.8	91.9	2月	
92.3	121.2	125.4	55.7	119.2	114.3	172.8	95.5	134.4	76.9	97.1	102.1	3月	
93.9	116.6	89.5	55.8	102.7	105.5	111.0	92.8	93.5	69.2	95.3	102.5	4月	
90.8	111.3	83.2	52.5	99.3	97.8	125.7	100.0	96.5	70.9	96.1	103.7	5月	
92.3	119.4	80.0	57.1	111.7	113.2	125.7	102.2	105.9	72.0	96.6	111.0	6月	
88.1	122.7	88.9	58.9	109.7	112.4	115.2	98.2	102.0	66.0	97.0	103.9	7月	
84.7	115.6	98.2	53.0	96.2	98.3	93.9	90.8	90.6	58.8	89.3	89.3	8月	
89.2	116.7	104.2	44.7	109.3	112.9	102.3	95.0	104.4	69.6	103.9	95.9	9月	
98.4	121.6	78.0	47.8	108.7	113.0	123.3	93.1	93.8	73.4	94.1	114.2	10月	
94.9	121.7	78.7	49.1	112.3	114.3	133.4	98.0	104.7	72.2	95.2	106.9	11月	
93.7	118.5	81.7	65.8	103.7	104.3	124.1	92.0	100.7	71.2	87.3	103.6	12月	

第3表 業種別在庫指数:原指数

業種分類	業種別在庫指数:原指数												
	鉱工業	製造工業	鉄鋼業	非鉄金属工業	金属製品工業	はん用・生産用・業務用機械工業	電気機械工業	情報通信機械工業	電子部品・デバイス工業	輸送機械工業	窯業・土石製品工業	化学工業	
時系列	品目数	128	127	3	5	3	7	8	8	2	-	17	30
ウェイト	10000.0	9999.4	153.1	251.4	72.1	539.2	324.7	597.9	1147.8	-	1497.0	2174.0	
平成25年平均	106.8	106.8	104.6	111.0	75.4	137.3	105.9	109.7	91.5	-	102.1	111.5	
平成26年平均	102.4	102.4	99.1	114.9	66.3	118.0	117.0	112.6	97.4	-	73.2	95.3	
平成27年平均	99.5	99.5	97.7	148.3	68.4	130.9	160.1	108.7	119.5	-	63.9	98.9	
平成28年平均	103.9	103.9	83.9	135.8	52.6	154.5	228.7	62.8	146.1	-	73.3	94.9	
平成29年平均	95.4	95.4	100.2	121.1	52.3	149.7	225.0	36.0	109.2	-	73.6	82.2	
前年比(%)	△ 8.2	△ 8.2	19.4	△ 10.8	△ 0.6	△ 3.1	△ 1.6	△ 42.7	△ 25.3	-	0.4	△ 13.4	
平成25年 1月	114.6	114.6	103.4	160.5	63.7	126.0	101.6	144.4	88.8	-	119.2	121.7	
2月	112.2	112.2	102.0	110.4	69.0	136.9	99.1	130.1	97.4	-	116.4	116.9	
3月	105.7	105.7	107.3	96.9	71.2	146.1	89.4	89.6	84.0	-	111.5	112.6	
4月	104.5	104.5	112.9	99.5	80.4	148.6	97.3	94.4	84.5	-	111.3	108.0	
5月	103.7	103.7	111.3	97.8	63.5	146.9	97.9	103.1	81.9	-	109.0	109.3	
6月	106.8	106.8	106.8	100.2	68.6	146.0	98.7	117.7	87.1	-	106.6	110.1	
7月	106.6	106.6	103.8	91.4	70.0	143.5	109.7	127.8	86.9	-	102.0	112.6	
8月	106.4	106.4	99.4	110.4	81.4	139.7	109.1	115.4	100.4	-	101.8	111.4	
9月	104.7	104.7	99.6	135.3	87.8	131.0	112.8	92.5	93.5	-	95.1	105.5	
10月	104.3	104.3	104.9	103.7	85.9	131.6	124.4	97.4	98.5	-	87.4	108.3	
11月	103.1	103.1	105.5	77.0	87.7	127.2	123.3	100.4	89.4	-	82.2	108.0	
12月	109.3	109.3	98.2	149.0	75.3	124.5	108.0	103.6	105.4	-	82.2	113.2	
平成26年 1月	105.0	105.0	93.7	90.3	58.4	114.5	110.5	103.0	102.9	-	78.6	107.4	
2月	103.7	103.7	91.4	102.1	57.8	112.7	104.9	140.6	75.3	-	73.2	105.5	
3月	103.5	103.5	91.4	117.7	69.5	113.5	104.9	124.6	105.6	-	70.5	99.3	
4月	100.5	100.5	97.8	102.5	69.8	120.5	116.3	150.3	101.3	-	68.7	85.6	
5月	100.7	100.7	93.4	106.8	51.3	118.4	122.6	129.1	100.5	-	69.8	91.4	
6月	100.1	100.1	98.7	114.6	63.5	124.9	128.9	114.2	100.4	-	72.1	90.6	
7月	102.4	102.4	105.6	114.9	61.3	127.0	135.1	116.1	102.2	-	73.8	88.5	
8月	106.0	106.0	102.8	132.6	68.2	120.2	121.2	121.1	96.2	-	76.8	92.3	
9月	103.3	103.3	101.7	140.3	71.6	115.8	118.3	92.0	99.6	-	74.9	87.9	
10月	101.2	101.2	102.6	102.1	75.5	115.7	118.0	83.8	88.2	-	72.2	92.5	
11月	99.9	99.9	105.9	109.0	78.1	114.4	113.3	89.3	99.2	-	73.6	99.1	
12月	102.9	102.9	103.9	146.1	70.5	118.5	109.5	86.8	97.9	-	73.8	104.0	
平成27年 1月	100.5	100.5	96.1	154.0	68.0	124.6	117.3	96.7	113.5	-	69.5	97.3	
2月	99.9	99.9	94.4	145.5	78.9	128.0	116.2	128.9	105.2	-	68.2	100.8	
3月	96.5	96.5	104.9	127.0	106.2	131.5	123.3	66.9	102.9	-	64.8	108.7	
4月	93.0	93.0	104.0	132.2	89.5	129.2	144.9	104.2	88.0	-	60.7	95.3	
5月	94.9	94.9	100.4	173.9	41.5	124.6	154.1	97.9	100.1	-	60.1	96.6	
6月	97.2	97.2	100.1	145.3	48.7	131.5	161.9	90.5	104.7	-	62.2	95.9	
7月	98.3	98.3	102.6	132.3	54.3	131.1	174.9	83.9	113.4	-	60.9	103.7	
8月	101.2	101.2	98.2	171.5	62.0	133.0	176.7	133.8	120.8	-	64.4	103.9	
9月	102.6	102.6	90.3	178.8	72.3	135.2	170.5	178.1	131.1	-	65.3	97.3	
10月	98.0	98.0	92.6	141.3	69.8	138.0	188.6	93.6	145.2	-	62.0	93.9	
11月	105.0	105.0	94.9	130.2	70.4	130.5	199.8	120.1	157.5	-	63.5	95.4	
12月	106.3	106.3	93.7	147.4	58.7	133.8	193.2	110.1	152.0	-	65.4	97.4	
平成28年 1月	106.0	106.0	84.6	143.8	44.6	138.4	196.3	84.3	149.8	-	68.0	107.1	
2月	106.9	106.9	80.8	144.9	46.0	148.2	212.7	68.5	146.1	-	69.6	108.9	
3月	106.0	106.0	81.1	143.4	54.2	155.2	206.6	125.9	139.2	-	69.6	103.3	
4月	103.8	103.8	85.4	127.7	52.4	153.3	196.5	102.9	146.8	-	69.1	94.5	
5月	104.4	104.4	84.5	151.9	38.6	153.2	196.6	74.4	155.1	-	74.2	93.8	
6月	101.9	101.9	85.9	131.4	46.7	164.5	229.0	45.2	140.7	-	75.3	93.7	
7月	102.8	102.8	82.4	132.5	49.2	162.9	219.1	49.4	144.8	-	78.9	94.0	
8月	105.7	105.7	83.6	141.5	57.4	159.4	250.5	45.5	155.8	-	79.8	98.0	
9月	105.2	105.2	81.9	165.7	61.6	153.5	283.9	40.9	160.3	-	76.9	84.1	
10月	103.0	103.0	85.0	114.7	62.3	155.2	251.0	39.6	155.1	-	76.3	89.0	
11月	99.4	99.4	86.2	112.8	65.2	154.4	269.2	37.2	118.7	-	71.4	87.4	
12月	101.4	101.4	84.8	119.6	52.8	155.2	232.6	39.7	141.3	-	70.0	84.9	
平成29年 1月	102.0	102.0	86.8	128.4	44.6	153.1	237.6	41.5	134.7	-	72.4	88.5	
2月	100.5	100.5	88.4	105.8	46.0	155.3	257.3	35.7	123.2	-	69.1	91.5	
3月	96.2	96.2	91.3	99.5	54.2	155.8	206.9	30.9	120.3	-	66.9	87.9	
4月	91.7	91.7	97.6	97.0	52.4	152.0	199.0	29.5	115.6	-	66.6	75.9	
5月	91.7	91.7	99.4	113.9	38.6	149.0	200.9	31.7	110.5	-	68.4	79.3	
6月	90.4	90.4	99.7	116.9	45.8	149.2	190.2	34.0	94.9	-	67.1	81.7	
7月	93.3	93.3	105.7	140.7	48.2	149.5	222.3	33.0	94.2	-	71.2	81.5	
8月	96.1	96.1	108.6	135.6	56.4	151.8	228.5	38.7	110.2	-	75.9	82.2	
9月	96.3	96.3	103.8	165.4	61.6	152.7	238.8	33.9	105.6	-	78.0	79.1	
10月	95.5	95.5	102.2	126.5	62.3	142.9	251.4	38.8	102.6	-	80.4	79.7	
11月	94.6	94.6	107.0	99.2	65.2	142.0	241.2	43.2	96.1	-	82.6	81.0	
12月	96.2	96.2	111.7	124.4	52.8	142.9	225.5	41.5	102.3	-	85.1	78.3	

平成22年(2010年)=100.0

										参考系列			
プラスチック製品工業	パルプ・紙・紙加工工業	繊維工業	食料品・たばこ工業	その他工業	ゴム、皮革製品工業	印刷業	木材・木製品工業	その他製品工業	鉱業	旧一般機械工業	旧精密機械工業		
6	6	9	11	12	6	-	3	3	1	4	4	品目数	
1173.3	456.6	279.5	608.8	724.0	406.2	-	214.3	103.5	0.6	185.2	370.7	ウェイト	
104.6	107.2	97.6	106.8	111.4	124.6	-	82.9	119.1	126.3	189.1	110.2	2013年平均	
117.4	111.4	88.7	142.8	106.9	116.6	-	86.8	110.5	128.5	169.5	92.8	2014年平均	
104.8	116.2	72.5	55.9	98.7	102.9	-	91.5	96.9	124.3	189.9	101.9	2015年平均	
116.4	128.8	94.1	36.9	89.9	89.3	-	94.6	82.2	97.1	210.9	122.0	2016年平均	
124.4	128.3	106.8	36.5	79.9	74.6	-	93.6	72.3	104.7	216.0	109.9	2017年平均	
6.9	△ 0.4	13.5	△ 1.1	△ 11.1	△ 16.5	-	△ 1.1	△ 12.0	7.8	2.4	△ 9.9	前年比(%)	
109.5	101.3	121.9	107.4	109.1	128.9	-	85.3	80.7	110.9	147.3	109.7	2013年 1月	
103.8	95.4	118.4	115.6	111.7	129.4	-	83.2	101.3	96.7	150.0	124.2	2月	
100.7	93.5	96.7	108.8	120.0	125.0	-	81.5	180.2	101.4	181.2	149.1	3月	
99.6	96.2	94.3	101.8	111.7	124.8	-	84.4	116.9	116.2	190.4	131.8	4月	
96.7	102.8	81.1	97.3	111.4	122.6	-	83.4	125.6	131.4	198.3	120.0	5月	
104.5	109.8	81.4	106.7	112.3	122.5	-	84.5	130.2	137.2	216.0	109.9	6月	
101.5	107.6	89.6	99.0	112.9	121.2	-	83.9	140.6	140.2	209.5	114.9	7月	
103.4	116.8	86.8	79.0	108.4	122.2	-	85.1	102.3	132.6	210.4	98.1	8月	
112.8	115.5	90.5	99.1	109.1	126.7	-	82.7	94.7	133.2	196.2	92.5	9月	
106.1	111.8	90.4	108.3	109.5	123.2	-	80.7	115.3	137.0	199.5	91.7	10月	
107.6	113.1	102.3	118.3	113.1	125.3	-	79.6	134.5	141.7	188.7	90.7	11月	
109.3	122.6	117.4	140.3	107.8	122.8	-	79.9	106.9	136.9	182.2	90.1	12月	
121.1	120.4	129.6	101.9	117.5	124.0	-	79.8	169.9	134.1	176.7	94.5	2014年 1月	
126.1	110.7	110.4	126.5	113.8	129.5	-	77.4	127.4	126.5	172.9	77.6	2月	
110.7	106.4	88.6	154.2	106.0	125.7	-	77.6	86.9	112.4	169.6	80.4	3月	
106.8	105.5	76.5	147.5	105.9	121.2	-	82.5	94.5	129.1	178.3	91.7	4月	
105.6	106.8	80.2	150.6	104.3	115.7	-	86.8	95.6	128.3	170.3	92.6	5月	
108.4	111.3	80.8	132.8	101.1	114.4	-	91.0	69.7	140.7	174.5	94.4	6月	
114.2	104.6	83.7	149.6	105.4	113.6	-	93.8	97.4	132.1	172.2	104.1	7月	
134.1	110.3	76.6	152.8	111.9	116.2	-	94.0	132.3	123.2	159.8	105.9	8月	
138.9	114.8	81.6	145.8	105.6	110.5	-	90.4	118.0	124.4	159.3	99.7	9月	
127.5	113.2	83.3	173.1	101.5	107.0	-	88.4	107.1	130.5	166.4	90.6	10月	
103.5	116.6	81.9	139.6	104.9	109.2	-	90.5	117.9	129.3	162.9	90.5	11月	
112.2	116.4	91.5	138.6	105.0	111.7	-	89.9	109.7	130.8	171.5	92.0	12月	
102.2	114.6	94.4	110.8	98.3	110.1	-	94.0	60.9	127.9	181.3	90.7	2015年 1月	
101.3	115.6	84.6	78.2	102.1	107.6	-	95.2	94.8	120.0	174.3	104.6	2月	
100.8	116.2	65.3	70.6	102.6	102.0	-	101.1	108.0	125.1	183.8	110.3	3月	
99.0	112.6	63.2	64.0	99.1	101.9	-	96.8	93.3	124.0	178.8	104.0	4月	
108.6	122.0	66.6	40.2	96.7	103.1	-	93.7	77.6	110.7	174.8	99.4	5月	
118.8	120.3	71.5	53.1	97.4	99.5	-	91.8	100.6	123.8	190.5	101.6	6月	
106.1	123.9	71.6	53.2	99.8	100.9	-	90.7	114.4	125.7	192.4	105.5	7月	
96.3	120.6	64.9	36.2	98.4	104.1	-	88.9	95.5	122.7	201.2	98.3	8月	
93.0	107.2	59.5	33.7	99.2	103.5	-	87.1	107.7	128.2	201.7	106.8	9月	
92.0	109.5	71.7	36.0	96.9	101.0	-	85.0	105.4	116.4	203.0	104.7	10月	
116.2	115.1	77.0	41.9	97.9	101.0	-	86.4	109.8	123.6	194.6	98.0	11月	
123.8	117.3	79.6	52.4	95.6	100.5	-	87.0	94.2	144.0	202.6	98.9	12月	
118.7	128.2	82.5	38.4	93.3	98.2	-	88.8	83.1	84.7	205.1	98.9	2016年 1月	
118.6	129.4	86.8	45.1	94.5	95.1	-	90.6	99.9	92.3	212.8	114.6	2月	
103.3	127.2	75.9	39.9	94.2	89.1	-	98.0	106.7	97.6	221.2	126.2	3月	
115.4	126.9	71.9	39.3	91.3	89.4	-	95.1	90.6	103.2	216.1	120.5	4月	
113.3	132.1	79.3	43.9	89.0	84.1	-	99.1	86.9	101.1	217.0	119.8	5月	
114.0	131.5	89.1	27.8	91.7	86.0	-	97.1	102.9	109.9	227.6	131.0	6月	
108.7	134.2	89.1	38.2	88.3	89.8	-	93.7	71.1	100.9	215.8	129.1	7月	
104.7	139.1	92.3	37.3	88.9	89.7	-	94.1	75.0	95.0	207.1	128.4	8月	
122.5	119.7	101.9	36.8	87.0	89.0	-	95.2	62.2	93.4	198.8	124.0	9月	
120.5	123.3	110.4	29.5	86.4	89.7	-	95.2	55.0	90.1	198.0	126.8	10月	
127.8	125.2	119.8	29.5	87.1	86.9	-	95.2	71.4	94.8	199.1	125.1	11月	
129.5	128.8	129.8	37.5	86.6	84.3	-	93.2	82.1	102.4	212.3	119.8	12月	
125.5	136.3	127.9	42.4	83.2	85.3	-	92.4	55.5	97.7	205.1	120.3	2017年 1月	
130.3	125.6	117.8	44.4	81.4	79.5	-	91.6	68.0	93.9	206.6	122.7	2月	
126.9	125.7	99.3	46.6	80.1	75.3	-	90.8	77.0	98.8	208.2	122.6	3月	
123.4	122.7	98.2	39.6	82.4	77.2	-	96.7	73.3	106.6	209.4	116.4	4月	
117.1	133.9	98.1	31.0	81.1	73.5	-	94.1	84.3	101.3	226.0	103.9	5月	
123.6	128.9	103.1	24.1	81.0	72.8	-	93.6	87.2	99.6	222.2	105.9	6月	
126.0	130.5	98.1	33.8	80.2	74.0	-	93.1	77.7	106.8	221.6	106.8	7月	
120.1	135.4	98.7	34.3	79.0	72.0	-	93.2	77.2	106.8	221.9	110.0	8月	
122.2	138.8	99.2	32.5	78.2	71.8	-	95.0	68.5	113.7	224.4	110.0	9月	
125.5	120.5	112.9	31.1	78.5	71.7	-	95.4	70.0	104.4	211.2	102.4	10月	
126.5	118.8	113.5	32.1	76.2	70.2	-	94.1	62.9	110.6	218.2	97.6	11月	
125.9	122.0	115.3	45.9	77.2	71.9	-	92.6	65.8	116.3	216.6	99.6	12月	

第4表 財別生産指数(付加価値額ウェイト):原指数

平成22年(2010年)=100.0

財分類	生産財											品目数
	最終需要財	投資財			消費財			生産財			その他用生産財	
時系列				資本財	建設財		耐久消費財	非耐久消費財		鉱工業用生産財		
品目数	223	105	60	35	25	45	9	36	118	110	8	品目数
ウェイト	10000.0	4488.0	1937.5	1411.9	525.6	2550.5	818.9	1731.6	5512.0	5297.5	214.5	ウェイト
平成25年平均	90.0	100.5	123.6	124.7	120.5	82.9	69.7	89.1	81.4	81.0	92.2	2013年平均
平成26年平均	92.7	103.8	127.8	131.7	117.3	85.6	68.8	93.6	83.6	83.3	89.9	2014年平均
平成27年平均	88.1	97.6	126.9	132.8	111.0	75.3	69.2	78.1	80.4	80.1	88.1	2015年平均
平成28年平均	85.1	92.3	117.7	120.6	109.8	73.1	45.5	86.1	79.2	79.2	79.6	2016年平均
平成29年平均	85.2	89.5	117.7	122.3	105.1	68.1	32.7	84.8	81.8	81.5	89.0	2017年平均
前年比(%)	0.1	△ 3.0	0.0	1.4	△ 4.3	△ 6.8	△ 28.1	△ 1.5	3.3	2.9	11.8	前年比(%)
平成25年 1月	80.0	89.5	119.2	127.8	96.0	67.0	59.5	70.5	72.3	71.9	82.9	2013年 1月
2月	84.2	97.1	128.0	136.8	104.2	73.7	66.4	77.2	73.6	72.7	95.8	2月
3月	95.5	114.3	156.0	170.3	117.7	82.6	71.5	87.8	80.2	78.6	120.2	3月
4月	83.2	91.2	103.4	99.3	114.3	81.9	64.3	90.2	76.7	75.4	108.2	4月
5月	85.1	91.3	107.7	104.5	116.2	78.8	64.1	85.7	80.1	80.2	77.7	5月
6月	89.8	96.5	112.4	108.1	124.1	84.5	65.7	93.3	84.3	84.3	83.0	6月
7月	96.3	104.2	120.9	115.6	135.1	91.6	74.1	99.8	89.8	90.5	74.1	7月
8月	83.6	91.8	112.1	111.4	113.8	76.4	63.1	82.7	77.0	77.7	59.8	8月
9月	92.8	104.9	132.8	136.3	123.3	83.8	77.1	86.9	82.9	83.2	74.4	9月
10月	97.8	108.0	128.7	124.6	139.9	92.3	83.7	96.3	89.5	89.2	96.8	10月
11月	95.3	108.0	132.7	131.0	137.0	89.3	78.9	94.2	85.0	83.5	123.0	11月
12月	95.8	108.6	129.2	131.1	124.0	92.9	68.1	104.6	85.4	84.4	110.9	12月
平成26年 1月	89.6	97.9	133.7	140.6	115.2	70.6	62.4	74.5	82.8	82.5	91.5	2014年 1月
2月	89.6	99.5	132.4	137.7	118.2	74.5	57.0	82.8	81.6	81.0	95.4	2月
3月	110.6	137.9	193.4	217.8	127.9	95.7	63.7	110.8	88.3	86.4	134.7	3月
4月	88.0	99.6	114.2	114.1	114.7	88.4	70.3	97.0	78.7	78.3	86.7	4月
5月	87.8	95.9	115.3	115.3	115.2	81.2	72.0	85.5	81.2	81.0	84.9	5月
6月	97.6	111.7	123.4	123.6	122.8	102.8	77.4	114.9	86.1	86.6	73.9	6月
7月	96.5	104.9	124.8	124.8	125.1	89.7	74.9	96.7	89.7	91.0	57.1	7月
8月	83.0	93.5	103.3	103.3	103.4	86.0	66.3	95.3	74.5	75.3	55.2	8月
9月	94.7	105.6	125.6	128.5	117.8	90.4	76.4	97.0	85.8	86.0	81.7	9月
10月	93.8	101.2	125.1	124.8	126.0	83.0	62.0	93.0	87.8	87.1	103.2	10月
11月	86.7	90.5	109.9	107.9	115.2	75.7	67.0	79.9	83.7	82.8	103.7	11月
12月	94.2	107.9	132.6	142.3	106.5	89.1	76.2	95.2	83.0	81.9	110.9	12月
平成27年 1月	85.7	91.8	125.2	136.4	94.9	66.5	70.1	64.8	80.7	80.2	92.9	2015年 1月
2月	88.6	97.0	128.2	139.8	97.1	73.3	87.3	66.7	81.7	80.7	105.7	2月
3月	100.3	117.1	162.6	181.9	110.9	82.5	90.7	78.5	86.7	85.6	115.1	3月
4月	84.4	94.8	119.1	121.5	112.7	76.4	61.8	83.3	75.9	75.5	84.5	4月
5月	78.9	84.5	106.8	108.1	103.5	67.5	56.9	72.5	74.4	74.4	75.0	5月
6月	92.1	101.6	132.0	135.1	123.5	78.5	65.0	84.9	84.4	84.6	80.3	6月
7月	95.0	104.4	132.5	134.5	127.3	83.1	74.3	87.3	87.3	88.1	67.6	7月
8月	81.0	92.4	118.8	126.4	98.5	72.3	65.6	75.5	71.6	72.1	60.9	8月
9月	87.2	93.3	128.2	134.7	110.7	66.7	63.4	68.3	82.3	82.2	85.2	9月
10月	89.3	97.7	124.7	124.0	126.6	77.1	69.0	81.0	82.6	82.1	93.6	10月
11月	86.7	94.1	119.6	120.7	116.7	74.7	59.1	82.1	80.7	79.7	107.3	11月
12月	88.0	101.9	124.7	130.4	109.5	84.6	67.1	92.8	76.8	76.2	89.6	12月
平成28年 1月	82.9	89.7	121.8	131.5	95.8	65.3	50.5	72.2	77.3	77.0	85.4	2016年 1月
2月	88.6	99.3	121.6	126.1	109.2	82.5	63.7	91.4	79.8	79.3	90.8	2月
3月	96.1	111.4	148.8	162.9	110.9	83.0	71.5	88.5	83.7	82.7	107.5	3月
4月	82.2	91.1	110.9	112.6	106.3	76.1	47.0	89.9	74.9	74.9	75.5	4月
5月	78.1	84.3	104.4	106.0	99.9	69.1	44.2	80.9	73.0	73.3	65.2	5月
6月	89.1	97.7	122.6	124.5	117.4	78.9	50.8	92.2	82.0	82.8	61.2	6月
7月	85.2	91.4	117.5	116.7	119.4	71.7	40.6	86.4	80.2	80.9	62.8	7月
8月	78.9	84.7	108.2	110.9	100.9	66.8	35.3	81.7	74.1	74.6	61.9	8月
9月	85.7	90.4	120.3	122.9	113.2	67.8	38.4	81.6	81.9	82.4	69.5	9月
10月	83.7	86.6	114.9	114.4	116.2	65.1	35.7	79.0	81.4	81.5	78.9	10月
11月	86.7	90.7	113.5	111.5	118.8	73.3	35.5	91.2	83.5	82.8	100.6	11月
12月	84.2	90.6	107.9	107.2	109.8	77.4	33.2	98.4	78.9	78.2	96.4	12月
平成29年 1月	78.0	77.5	106.3	112.8	88.9	55.6	31.1	67.2	78.4	78.1	86.4	2017年 1月
2月	85.9	94.1	135.0	149.5	96.2	63.1	34.0	76.9	79.3	78.6	95.6	2月
3月	98.6	114.0	163.6	181.3	116.1	76.2	37.8	94.4	86.1	85.2	109.1	3月
4月	82.9	88.3	110.4	112.0	106.0	71.6	32.4	90.1	78.5	78.4	80.5	4月
5月	80.5	83.8	101.6	101.0	103.2	70.4	27.8	90.5	77.9	77.9	77.7	5月
6月	87.1	91.3	113.2	113.0	113.9	74.7	36.4	92.8	83.6	83.8	79.8	6月
7月	85.8	86.3	107.0	107.0	106.9	70.6	31.9	88.9	85.4	86.1	68.1	7月
8月	79.4	80.6	100.5	102.0	96.7	65.5	32.7	81.0	78.4	78.8	67.7	8月
9月	87.3	89.7	127.6	133.9	110.7	60.9	33.7	73.8	85.4	85.4	87.0	9月
10月	84.7	86.0	112.1	112.5	111.0	66.1	33.2	81.7	83.6	83.1	96.8	10月
11月	85.7	87.3	114.2	115.8	109.9	66.8	31.3	83.6	84.3	83.4	108.5	11月
12月	87.0	95.0	120.4	127.3	101.8	75.6	30.3	97.1	80.6	79.3	110.9	12月

第5表 財別出荷指数:原指数

平成22年(2010年)=100.0

財分類	平成22年(2010年)=100.0											品目数
	鉱工業					消費財			生産財			
時系列	最終需要財	投資財	資本財	建設財	消費財	耐久消費財	非耐久消費財	生産財	鉱工業用生産財	その他用生産財		
	223	105	60	35	25	45	9	36	118	110	8	
品目数	223	105	60	35	25	45	9	36	118	110	8	品目数
ウェイト	10000.0	4265.2	1564.2	1077.3	486.9	2701.0	908.9	1792.1	5734.8	5535.7	199.1	ウェイト
平成25年平均	88.8	97.9	115.7	114.7	117.8	87.6	82.7	90.0	82.0	81.7	88.3	2013年平均
平成26年平均	91.8	102.6	119.3	121.7	114.0	92.9	87.5	95.7	83.8	83.7	85.2	2014年平均
平成27年平均	84.3	88.2	110.9	112.0	108.5	75.0	77.3	73.8	81.3	81.2	83.9	2015年平均
平成28年平均	82.1	85.0	106.5	105.8	108.2	72.6	59.0	79.5	79.9	80.2	72.1	2016年平均
平成29年平均	82.9	83.5	109.1	111.8	103.3	68.6	50.1	77.9	82.5	82.7	78.6	2017年平均
前年比(%)	1.0	△ 1.8	2.4	5.7	△ 4.5	△ 5.5	△ 15.1	△ 2.0	3.3	3.1	9.0	前年比(%)
平成25年 1月	76.0	82.6	105.3	109.8	95.4	69.5	68.7	69.9	71.2	70.8	81.4	2013年 1月
2月	81.2	90.9	115.4	121.3	102.4	76.7	75.4	77.3	73.9	73.2	94.5	2月
3月	94.6	113.0	149.3	162.6	120.1	91.9	91.4	92.2	80.9	79.4	120.1	3月
4月	82.3	87.4	90.3	81.9	108.8	85.7	70.2	93.6	78.5	77.9	95.7	4月
5月	84.4	90.3	98.2	90.7	114.9	85.7	78.9	89.1	80.0	80.1	78.9	5月
6月	89.0	95.2	104.0	96.7	120.2	90.1	86.5	91.9	84.4	84.5	81.4	6月
7月	96.3	103.8	116.4	109.2	132.3	96.5	83.2	103.2	90.7	91.5	69.9	7月
8月	85.2	92.2	106.9	105.5	109.8	83.6	80.9	85.0	80.0	80.4	67.6	8月
9月	93.0	101.5	127.0	129.3	122.1	86.8	92.4	83.9	86.7	86.9	81.4	9月
10月	95.9	104.3	122.1	117.0	133.4	94.0	92.6	94.7	89.7	89.8	86.0	10月
11月	93.3	105.2	125.7	122.4	133.0	93.3	90.9	94.4	84.4	83.8	103.3	11月
12月	93.8	108.0	127.3	129.8	121.6	96.8	81.8	104.4	83.2	82.6	99.7	12月
平成26年 1月	91.4	100.7	132.4	141.9	111.5	82.3	83.7	81.6	84.5	84.3	89.1	2014年 1月
2月	91.3	102.0	129.8	136.3	115.5	85.9	94.8	81.4	83.4	83.2	88.1	2月
3月	110.6	139.2	195.0	225.9	126.7	106.8	107.8	106.3	89.3	87.9	128.2	3月
4月	88.9	98.7	107.5	106.7	109.2	93.6	84.9	97.9	81.6	81.6	82.7	4月
5月	87.5	96.3	107.5	105.9	111.1	89.9	91.3	89.1	80.9	81.1	75.5	5月
6月	97.2	112.5	112.4	109.8	118.1	112.6	89.6	124.2	85.8	86.3	71.2	6月
7月	93.9	100.8	111.4	106.5	122.1	94.7	85.9	99.1	88.7	89.5	66.7	7月
8月	82.2	91.5	92.7	89.2	100.2	90.9	79.4	96.7	75.2	75.9	58.2	8月
9月	92.4	102.3	116.5	115.7	118.3	94.1	93.8	94.2	85.1	85.2	80.0	9月
10月	92.0	97.0	108.2	103.0	119.5	90.5	79.5	96.1	88.3	88.3	88.2	10月
11月	83.4	87.4	98.0	92.3	110.8	81.2	76.6	83.6	80.5	80.0	93.5	11月
12月	90.7	102.8	119.9	126.7	104.8	92.8	83.0	97.8	81.8	81.1	101.1	12月
平成27年 1月	83.3	85.0	110.0	117.6	93.3	70.5	76.5	67.5	82.0	81.7	88.4	2015年 1月
2月	85.8	91.2	114.3	121.7	98.0	77.8	86.0	73.7	81.8	81.4	91.9	2月
3月	97.2	111.3	150.3	167.5	112.4	88.7	106.4	79.8	86.6	85.9	106.1	3月
4月	81.6	84.2	100.6	97.2	108.1	74.7	68.7	77.7	79.7	79.5	86.0	4月
5月	74.9	75.8	91.7	87.3	101.5	66.7	68.4	65.8	74.1	74.1	76.2	5月
6月	87.3	90.4	112.6	109.8	119.0	77.5	76.1	78.2	85.0	85.5	71.2	6月
7月	90.0	93.2	114.6	110.8	123.0	80.9	82.6	80.0	87.6	88.3	67.5	7月
8月	76.5	80.6	101.1	103.6	95.7	68.6	67.8	69.1	73.5	73.8	63.8	8月
9月	83.9	82.8	115.8	118.6	109.6	63.8	68.1	61.6	84.7	84.9	79.8	9月
10月	85.5	88.0	107.0	101.3	119.6	76.9	84.1	73.3	83.6	83.5	87.9	10月
11月	81.2	83.7	103.6	99.2	113.4	72.1	69.3	73.5	79.4	78.8	95.6	11月
12月	83.8	91.7	109.1	109.4	108.4	81.6	74.1	85.4	78.0	77.5	92.9	12月
平成28年 1月	78.6	78.7	104.9	110.5	92.6	63.6	58.8	66.0	78.5	78.8	69.8	2016年 1月
2月	84.2	89.2	105.8	105.3	107.0	79.6	69.2	84.8	80.5	80.5	82.0	2月
3月	92.5	100.5	134.6	145.4	110.6	80.8	74.3	84.0	86.6	86.1	100.1	3月
4月	80.0	83.7	94.4	88.9	106.4	77.4	65.2	83.6	77.3	77.5	69.7	4月
5月	74.9	78.8	91.8	89.2	97.4	71.4	62.5	75.9	72.0	72.5	59.9	5月
6月	85.5	90.4	109.6	106.8	115.8	79.2	65.7	86.1	81.8	82.7	57.1	6月
7月	82.2	83.8	106.3	101.8	116.1	70.8	53.4	79.6	81.0	81.9	56.6	7月
8月	77.0	80.1	101.9	103.4	98.5	67.6	51.9	75.5	74.7	75.3	55.6	8月
9月	83.5	84.6	114.5	114.9	113.5	67.3	54.1	74.0	82.6	83.2	65.8	9月
10月	80.7	80.4	106.7	104.1	112.4	65.2	50.6	72.6	80.9	81.4	67.8	10月
11月	83.5	84.2	105.3	99.2	118.8	72.0	51.0	82.7	82.9	82.7	87.8	11月
12月	82.7	86.1	102.7	99.9	108.9	76.5	50.9	89.5	80.2	79.7	92.4	12月
平成29年 1月	75.0	71.6	99.5	104.3	88.8	55.5	44.0	61.3	77.5	77.6	72.6	2017年 1月
2月	82.9	87.0	129.0	143.7	96.5	62.7	46.5	70.8	79.9	79.9	80.5	2月
3月	95.4	105.7	156.8	175.3	116.0	76.1	53.3	87.7	87.7	87.2	100.9	3月
4月	81.6	82.5	99.7	99.0	101.2	72.6	49.1	84.5	80.9	81.0	76.5	4月
5月	77.8	78.3	90.6	85.9	101.1	71.2	49.1	82.4	77.4	77.6	72.0	5月
6月	85.2	84.7	102.5	98.9	110.6	74.4	53.3	85.1	85.5	86.2	66.3	6月
7月	83.3	80.8	97.0	93.5	104.8	71.5	51.2	81.7	85.2	86.0	63.2	7月
8月	77.2	75.8	93.8	93.5	94.4	65.4	45.5	75.5	78.3	78.8	63.1	8月
9月	84.2	83.3	120.9	126.0	109.6	61.5	51.1	66.8	84.9	85.3	74.2	9月
10月	84.0	81.3	102.8	101.0	106.8	68.9	57.5	74.6	85.9	86.1	79.9	10月
11月	83.6	82.1	106.4	105.3	108.9	68.0	52.9	75.6	84.7	84.4	90.9	11月
12月	85.0	88.3	110.6	114.8	101.4	75.4	48.1	89.3	82.4	81.7	103.0	12月

第6表 財別在庫指数:原指数

平成22年(2010年)=100.0

財分類	平成22年(2010年)=100.0											
	鉱工業					消費財			生産財			品目数
時系列	最終 需要財	投資財	資本財	建設財	消費財	耐久 消費財	非耐久 消費財	生産財	鉱工業用 生産財	その他用 生産財	品目数	
	134	61	31	12	19	30	8	22	73	69		4
ウエイト	10000.0	3031.7	1302.1	325.2	976.9	1729.6	660.6	1069.0	6968.3	6271.3	697.0	ウエイト
平成25年平均	106.8	96.4	79.6	99.2	73.1	108.9	113.9	105.9	111.4	115.9	71.2	2013年平均
平成26年平均	102.4	100.4	72.5	83.0	69.0	121.4	112.6	126.9	103.3	107.4	66.6	2014年平均
平成27年平均	99.5	86.4	77.6	111.5	66.4	93.1	118.0	77.7	105.1	107.7	82.0	2015年平均
平成28年平均	103.9	78.9	76.2	111.3	64.6	80.9	99.4	69.5	114.8	118.6	80.1	2016年平均
平成29年平均	95.4	74.4	76.2	119.9	61.6	73.0	76.7	70.8	104.5	106.9	82.6	2017年平均
前年比(%)	△ 8.2	△ 5.7	0.0	7.7	△ 4.6	△ 9.8	△ 22.8	1.9	△ 9.0	△ 9.9	3.1	前年比(%)
平成25年 1月	114.6	104.3	76.7	86.4	73.4	125.1	149.9	109.8	119.1	124.0	75.1	2013年 1月
2月	112.2	105.7	80.0	99.4	73.5	125.1	140.9	115.3	115.0	120.6	64.9	2月
3月	105.7	94.0	77.6	101.4	69.7	106.3	113.9	101.6	110.8	117.5	50.0	3月
4月	104.5	94.7	78.8	104.2	70.4	106.6	119.1	98.9	108.7	113.6	64.8	4月
5月	103.7	91.4	77.9	100.9	70.2	101.5	116.9	92.0	109.0	114.0	64.3	5月
6月	106.8	96.1	78.8	95.8	73.1	109.1	119.2	102.9	111.5	116.5	66.2	6月
7月	106.6	95.1	77.2	92.8	72.0	108.5	119.0	102.0	111.6	114.9	82.7	7月
8月	106.4	90.0	80.0	95.0	74.9	97.6	110.0	90.0	113.5	117.0	82.4	8月
9月	104.7	91.3	78.8	95.4	73.3	100.7	93.5	105.2	110.5	115.4	66.9	9月
10月	104.3	94.1	82.2	101.2	75.9	103.1	95.3	108.0	108.8	112.9	71.5	10月
11月	103.1	96.9	83.8	104.7	76.9	106.7	94.2	114.4	105.9	108.7	80.8	11月
12月	109.3	102.6	83.6	112.9	73.9	116.8	94.7	130.5	112.2	115.2	85.1	12月
平成26年 1月	105.0	90.4	72.3	79.7	69.8	104.1	95.7	109.2	111.4	116.4	66.2	2014年 1月
2月	103.7	102.3	70.8	76.6	68.9	126.0	133.0	121.7	104.3	108.5	66.4	2月
3月	103.5	103.3	68.1	77.7	64.9	129.8	126.5	131.8	103.5	108.4	59.9	3月
4月	100.5	104.5	68.8	79.9	65.0	131.5	144.9	123.2	98.7	102.9	61.0	4月
5月	100.7	102.8	69.9	82.4	65.8	127.6	129.5	126.5	99.7	103.3	67.7	5月
6月	100.1	99.0	70.8	83.1	66.7	120.2	121.9	119.1	100.6	103.8	71.0	6月
7月	102.4	103.2	73.8	88.0	69.1	125.3	114.5	132.0	102.1	106.9	58.7	7月
8月	106.0	105.2	74.9	84.1	71.9	128.0	121.2	132.2	106.3	111.1	63.4	8月
9月	103.3	97.0	71.9	81.6	68.7	116.0	93.3	130.0	106.0	111.1	60.3	9月
10月	101.2	102.2	75.1	87.0	71.1	122.6	88.7	143.5	100.7	104.0	70.9	10月
11月	99.9	97.4	77.4	85.3	74.7	112.4	91.6	125.3	101.0	104.0	74.3	11月
12月	102.9	97.6	76.1	90.7	71.2	113.7	90.9	127.8	105.2	108.1	79.1	12月
平成27年 1月	100.5	93.4	76.2	99.7	68.4	106.3	102.3	108.8	103.5	107.6	66.9	2015年 1月
2月	99.9	94.5	74.5	95.1	67.7	109.5	136.6	92.8	102.3	105.5	73.4	2月
3月	96.5	79.4	73.2	98.6	64.7	84.1	90.4	80.2	103.9	105.8	86.7	3月
4月	93.0	84.8	73.4	101.7	64.0	93.4	116.5	79.2	96.5	98.4	79.7	4月
5月	94.9	77.8	71.0	100.6	61.1	83.0	113.8	63.9	102.3	105.8	71.2	5月
6月	97.2	81.5	78.1	121.5	63.6	84.1	101.4	73.5	104.0	106.7	80.0	6月
7月	98.3	81.7	79.9	124.0	65.2	83.1	94.8	75.8	105.6	106.9	93.6	7月
8月	101.2	87.5	82.0	128.1	66.6	91.7	134.5	65.3	107.2	108.9	91.7	8月
9月	102.6	96.6	80.3	122.3	66.3	108.9	178.7	65.7	105.2	107.3	86.4	9月
10月	98.0	82.1	81.9	117.8	70.0	82.2	106.7	67.0	104.9	106.8	88.5	10月
11月	105.0	88.8	80.6	111.0	70.4	95.1	124.4	76.9	112.0	114.2	91.6	11月
12月	106.3	89.0	80.6	117.9	68.2	95.3	115.3	82.9	113.8	118.2	74.3	12月
平成28年 1月	106.0	82.2	79.6	108.6	69.9	84.2	101.0	73.9	116.3	119.4	88.6	2016年 1月
2月	106.9	83.0	79.9	106.6	71.1	85.3	93.4	80.2	117.3	121.7	77.7	2月
3月	106.0	90.6	76.8	104.0	67.7	101.0	153.2	68.7	112.7	116.7	76.6	3月
4月	103.8	83.3	74.8	107.7	63.9	89.7	132.1	63.5	112.7	116.8	75.6	4月
5月	104.4	78.4	73.5	106.1	62.7	82.0	106.3	67.1	115.8	120.6	72.1	5月
6月	101.9	72.9	76.9	117.1	63.5	69.9	86.9	59.4	114.6	119.0	75.2	6月
7月	102.8	76.8	78.0	125.1	62.3	75.9	90.3	67.0	114.1	117.8	79.9	7月
8月	105.7	76.5	78.9	123.5	64.0	74.7	87.5	66.8	118.5	121.6	90.4	8月
9月	105.2	75.7	74.8	111.0	62.7	76.5	86.0	70.6	118.1	122.6	77.4	9月
10月	103.0	74.5	74.0	105.7	63.4	74.9	87.1	67.4	115.4	118.4	88.5	10月
11月	99.4	74.8	72.0	101.6	62.1	76.8	85.9	71.2	110.1	112.4	90.0	11月
12月	101.4	78.4	75.7	118.7	61.4	80.4	83.5	78.5	111.4	116.1	69.3	12月
平成29年 1月	102.0	77.6	71.5	111.2	58.3	82.1	84.1	80.9	112.6	116.8	74.8	2017年 1月
2月	100.5	76.8	71.2	110.0	58.3	81.0	83.4	79.5	110.8	114.3	79.6	2月
3月	96.2	74.4	70.7	104.4	59.5	77.2	82.0	74.2	105.7	109.4	72.3	3月
4月	91.7	71.5	72.0	105.5	60.9	71.1	78.7	66.5	100.4	103.9	69.3	4月
5月	91.7	69.3	74.2	119.0	59.2	65.6	72.5	61.4	101.4	104.9	70.0	5月
6月	90.4	69.9	76.1	123.5	60.3	65.2	73.5	60.0	99.3	100.7	86.6	6月
7月	93.3	73.8	79.2	132.3	61.5	69.7	71.8	68.5	101.8	103.6	85.3	7月
8月	96.1	75.0	80.7	132.2	63.5	70.7	76.8	66.9	105.3	107.4	86.6	8月
9月	96.3	75.1	80.8	132.6	63.6	70.9	76.6	67.3	105.5	107.7	85.6	9月
10月	95.5	74.8	79.2	118.3	66.2	71.4	74.7	69.4	104.5	105.3	97.6	10月
11月	94.6	75.7	79.0	122.2	64.6	73.2	73.5	72.9	102.8	102.9	102.4	11月
12月	96.2	78.6	79.2	127.9	62.9	78.1	72.7	81.5	103.8	106.4	81.0	12月

2 季節調整済指数 平成22年=100

第7表 業種別生産指数(付加価値額ウエイト):季節調整済指数

業種分類	業種別												
	鉱工業	製造工業	鉄鋼業	非鉄金属工業	金属製品工業	はん用・生産用・業務用機械工業	電気機械工業	情報通信機械工業	電子部品・デバイス工業	輸送機械工業	窯業・土石製品工業	化学工業	
時系列	品目数	214	213	5	9	8	27	17	14	12	8	19	32
ウエイト		10000.0	9980.5	127.9	235.4	336.2	1298.7	359.2	1491.1	1041.9	887.6	472.5	1108.7
平成25年	Ⅰ期	88.1	88.1	98.9	90.3	82.0	97.4	69.7	112.5	65.1	68.8	88.4	79.8
	Ⅱ期	87.0	86.9	99.2	96.6	77.6	95.9	66.1	94.9	65.9	75.3	89.2	82.1
	Ⅲ期	90.2	90.1	97.4	94.4	81.7	96.3	72.3	108.1	64.9	81.0	91.9	85.2
	Ⅳ期	94.3	94.3	100.4	93.3	83.7	105.4	69.0	116.6	68.0	82.4	94.4	88.3
平成26年	Ⅰ期	97.5	97.4	98.8	96.4	83.8	110.5	58.2	121.1	76.1	81.7	96.9	95.5
	Ⅱ期	92.4	92.4	95.6	98.2	79.3	109.8	58.8	107.8	70.8	71.9	97.7	91.7
	Ⅲ期	90.9	90.9	93.7	97.8	81.0	108.6	57.2	102.3	72.2	71.3	97.2	99.2
	Ⅳ期	89.9	89.9	98.7	99.3	79.8	114.2	62.9	99.6	74.6	70.6	97.1	89.2
平成27年	Ⅰ期	91.6	91.5	89.8	101.3	82.6	112.5	74.6	108.2	79.6	77.6	90.0	87.3
	Ⅱ期	87.6	87.5	83.4	96.9	81.3	108.0	67.1	101.5	77.0	71.1	91.4	87.1
	Ⅲ期	87.8	87.7	84.6	93.5	78.3	107.8	64.6	105.2	79.6	65.6	88.9	90.3
	Ⅳ期	85.8	85.8	82.6	90.7	78.4	103.3	62.8	97.4	79.8	66.5	88.9	93.7
平成28年	Ⅰ期	87.1	87.0	79.6	94.4	82.5	102.4	68.4	91.8	80.9	67.1	88.4	101.4
	Ⅱ期	85.4	85.3	77.6	91.4	81.9	104.8	64.5	85.7	77.6	68.5	85.7	99.1
	Ⅲ期	83.7	83.7	72.4	94.2	85.6	105.3	67.0	74.7	77.1	68.5	85.2	99.1
	Ⅳ期	84.1	84.0	73.4	99.3	88.2	104.3	65.5	68.3	77.5	73.7	85.2	104.7
平成29年	Ⅰ期	85.2	85.1	78.3	95.0	88.5	102.4	70.5	79.1	76.9	72.2	87.0	102.8
	Ⅱ期	85.1	85.1	82.7	98.0	89.6	106.0	71.3	71.6	73.1	70.7	88.0	107.2
	Ⅲ期	85.1	85.0	88.2	98.4	92.8	107.3	72.1	74.0	70.4	73.7	89.3	99.9
	Ⅳ期	85.3	85.2	89.8	98.0	94.5	111.6	79.4	72.6	69.3	67.8	88.3	101.9
平成25年	1月	87.3	87.3	97.4	85.6	83.7	96.3	66.6	115.7	66.6	68.8	87.3	78.1
	2月	87.7	87.6	99.0	92.5	80.9	100.0	67.1	112.0	65.0	66.7	87.5	78.6
	3月	89.4	89.3	100.4	92.8	81.3	95.9	75.4	109.7	63.6	71.0	90.4	82.6
	4月	86.7	86.6	98.1	97.2	78.7	89.8	68.0	90.8	66.5	73.9	90.8	81.8
	5月	86.8	86.7	100.4	96.1	78.7	100.3	61.2	94.3	65.5	75.7	88.3	82.3
	6月	87.4	87.3	99.0	96.6	75.3	97.6	69.1	99.7	65.6	76.2	88.6	82.1
	7月	88.8	88.8	98.8	96.5	80.0	99.6	67.5	100.5	65.9	79.9	90.9	85.7
	8月	89.8	89.8	93.1	91.2	83.1	95.3	79.9	104.1	68.7	82.5	92.5	82.5
	9月	91.9	91.8	100.3	95.4	82.0	94.1	69.6	119.7	60.0	80.6	92.4	87.3
	10月	92.9	92.9	97.9	90.2	83.7	102.0	72.0	112.9	66.1	80.6	91.5	89.6
	11月	94.8	94.8	100.3	89.4	82.8	106.2	70.1	118.8	67.4	81.9	94.9	88.3
	12月	95.3	95.3	103.0	100.4	84.5	108.1	64.8	118.0	70.5	84.6	96.7	87.0
平成26年	1月	95.1	95.0	101.5	88.4	84.2	115.3	57.6	115.9	78.1	82.9	96.9	99.5
	2月	93.1	93.1	98.3	95.8	86.5	107.8	55.8	108.6	72.2	82.1	92.0	91.8
	3月	104.2	104.1	96.6	105.1	80.7	108.3	61.3	138.8	77.9	80.2	101.8	95.2
	4月	92.0	92.0	96.6	97.4	80.7	105.8	56.8	106.8	71.9	75.2	96.5	94.7
	5月	92.0	91.9	95.7	98.7	76.2	114.4	57.1	108.5	70.1	70.7	99.0	88.6
	6月	93.2	93.2	94.4	98.6	80.9	109.2	62.5	108.0	70.5	69.7	97.7	91.7
	7月	89.6	89.5	92.3	99.2	81.4	109.3	55.6	102.3	70.5	75.5	97.0	87.0
	8月	91.5	91.5	92.5	95.8	79.9	107.5	55.3	104.0	72.5	67.9	95.2	110.9
	9月	91.6	91.6	96.3	98.4	81.8	109.1	60.8	100.5	73.5	70.6	99.5	99.6
	10月	89.6	89.6	98.8	98.2	81.4	114.2	60.0	91.8	71.2	69.1	99.5	94.5
	11月	89.0	89.0	100.6	99.5	80.5	113.9	62.6	95.8	75.9	70.5	96.2	87.4
	12月	91.0	91.0	96.6	100.1	77.5	114.6	66.2	111.1	76.7	72.2	95.6	85.7
平成27年	1月	92.0	91.9	90.7	100.6	79.2	114.3	71.0	109.3	81.9	79.8	89.5	87.4
	2月	91.2	91.1	88.8	100.4	83.7	111.6	74.5	111.0	77.7	77.3	87.6	87.6
	3月	91.5	91.5	90.0	102.9	84.9	111.5	78.3	104.2	79.2	75.6	92.8	86.9
	4月	89.5	89.4	85.1	99.9	85.5	108.5	73.0	102.8	77.3	71.4	92.4	90.3
	5月	85.4	85.5	79.9	94.4	77.0	104.4	63.3	100.3	75.9	71.7	88.4	79.4
	6月	87.8	87.7	85.2	96.5	81.4	111.2	64.9	101.3	77.9	70.1	93.5	91.5
	7月	89.0	88.8	86.3	94.7	80.3	107.3	65.4	107.3	79.0	69.4	89.5	93.1
	8月	88.6	88.4	83.1	93.1	75.2	109.9	66.1	109.7	79.1	63.0	87.5	90.9
	9月	85.9	85.9	84.3	92.6	79.4	106.3	62.2	98.7	80.6	64.3	89.7	86.8
	10月	86.4	86.4	84.0	97.9	75.8	105.5	64.4	99.4	77.9	66.2	90.9	91.6
	11月	85.8	85.8	82.6	88.6	75.3	104.6	63.9	96.0	80.0	68.9	88.0	96.1
	12月	85.1	85.1	81.1	85.7	84.0	99.7	60.1	96.8	81.4	64.5	87.9	93.4
平成28年	1月	89.4	89.3	80.6	93.8	81.0	107.7	78.1	95.5	82.2	66.9	86.9	102.0
	2月	86.5	86.4	79.8	93.3	86.2	97.1	65.6	90.6	81.5	65.7	88.8	108.4
	3月	85.4	85.4	78.4	96.0	80.3	102.4	61.6	89.2	79.0	68.7	89.6	93.9
	4月	87.8	87.7	82.7	93.7	83.2	106.4	61.9	88.2	79.6	73.1	86.7	100.8
	5月	84.0	84.0	75.4	89.0	80.7	104.0	63.6	85.6	76.6	65.2	85.5	99.2
	6月	84.4	84.3	74.6	91.4	81.7	104.0	67.9	83.3	76.7	67.3	84.8	97.3
	7月	83.4	83.3	73.5	94.8	82.2	100.2	64.5	77.2	78.3	65.9	87.5	97.2
	8月	83.9	83.9	74.0	94.1	85.8	106.1	67.7	75.1	75.5	70.2	84.5	99.8
	9月	83.9	83.8	69.6	93.6	88.8	109.6	68.8	71.8	77.4	69.5	83.6	100.2
	10月	83.8	83.7	70.8	93.0	86.3	104.8	70.5	71.1	78.5	72.6	84.6	99.0
	11月	85.0	84.9	73.9	105.0	89.9	105.9	63.2	69.6	76.0	73.0	85.1	105.7
	12月	83.6	83.5	75.5	100.0	88.3	102.2	62.9	64.2	78.1	75.6	85.9	109.5
平成29年	1月	82.7	82.6	76.1	94.6	83.9	103.8	67.7	66.0	77.3	72.9	86.6	96.1
	2月	85.3	85.3	78.6	93.2	87.0	100.9	72.8	83.5	77.0	71.9	87.0	103.5
	3月	87.6	87.4	80.3	97.2	94.7	102.4	71.1	87.7	76.4	71.9	87.3	108.7
	4月	86.7	86.6	82.4	98.0	89.5	108.6	68.6	78.9	75.9	73.5	86.4	107.4
	5月	85.7	85.7	81.9	97.6	90.8	106.7	73.9	69.6	72.2	66.0	90.0	109.7
	6月	83.0	82.9	83.8	98.3	88.5	102.7	71.5	66.4	71.3	72.6	87.5	104.6
	7月	84.4	84.3	87.2	99.7	89.9	106.3	74.6	68.4	71.4	72.5	88.2	98.9
	8月	85.1	85.0	89.8	98.4	93.1	109.1	70.4	71.8	71.2	73.1	89.2	100.1
	9月	85.7	85.6	87.6	97.2	95.4	106.4	71.2	81.7	68.5	75.6	90.6	100.6
	10月	84.1	84.0	88.1	97.3	93.6	108.0	74.0	72.2	69.7	69.0	87.3	97.5
	11月	85.0	85.0	88.1	98.9	94.0	109.6	79.5	75.1	68.8	67.1	89.0	100.5
	12月	86.7	86.7	93.2	97.7	95.9	117.2	84.7	70.4	69.4	67.2	88.6	107.7

										参考系列			
プラスチック製品工業	パルプ・紙・紙加工品工業	繊維工業	食料品・たばこ工業	その他工業	ゴム、皮革製品工業	印刷業	木材・木製品工業	その他製品工業	鉱業	旧一般機械工業	旧精密機械工業		
8	6	12	21	15	6	1	3	5	1	19	7	品目数	
489.1	231.6	182.4	981.8	736.4	547.4	47.8	47.7	93.5	19.5	661.2	634.3	ウェイト	
95.7	96.8	86.0	84.9	97.3	92.4	113.9	116.2	103.6	112.6	82.9	110.1	2013年I期	
97.3	97.4	83.9	86.3	98.2	95.6	108.1	112.8	105.3	117.0	84.1	109.2	II期	
99.7	96.2	84.2	89.7	100.4	97.9	97.7	101.7	111.6	115.4	89.3	104.8	III期	
108.4	98.3	85.3	91.5	105.2	102.7	108.5	112.1	119.1	118.4	99.6	111.5	IV期	
111.4	101.2	97.4	89.7	99.8	94.5	116.7	119.3	109.7	119.8	114.2	108.4	2014年I期	
99.4	100.1	71.0	94.9	96.2	91.3	98.9	112.4	117.5	111.1	101.0	118.0	II期	
88.4	97.8	75.2	89.0	95.5	91.8	94.8	104.2	110.7	115.2	105.6	111.7	III期	
90.7	101.1	71.9	80.3	93.9	91.8	98.4	100.6	102.6	115.1	106.4	121.9	IV期	
97.5	106.9	65.1	66.9	95.9	92.8	101.2	110.0	100.9	115.5	105.0	121.2	2015年I期	
96.0	107.5	80.2	64.5	91.8	87.9	104.8	101.4	105.3	116.6	88.6	126.0	II期	
94.8	103.8	75.3	60.3	89.5	84.5	102.6	100.3	107.5	111.7	92.7	124.5	III期	
95.8	110.7	70.5	60.9	88.8	84.3	97.5	101.9	105.2	110.0	86.4	121.1	IV期	
95.9	113.2	68.7	66.3	88.2	83.8	103.1	102.0	99.1	107.1	89.4	117.2	2016年I期	
92.5	112.6	61.1	66.4	88.5	83.6	96.3	104.5	105.1	108.5	90.5	118.6	II期	
94.6	108.6	58.6	63.5	91.0	86.5	96.4	102.3	107.0	115.7	93.3	119.7	III期	
95.7	114.1	59.9	61.7	91.2	86.5	96.4	98.8	113.0	114.2	93.3	117.4	IV期	
94.5	113.0	64.2	61.7	90.9	86.9	104.3	95.0	106.7	122.9	96.0	110.0	2017年I期	
97.7	114.2	63.3	61.7	92.0	86.4	117.9	101.9	105.2	125.2	99.3	111.2	II期	
99.5	114.8	60.8	62.0	92.3	88.0	123.9	97.0	98.5	117.2	103.6	112.4	III期	
97.1	112.9	59.9	60.7	93.1	88.9	131.9	92.4	100.4	119.7	103.3	121.5	IV期	
93.3	95.6	84.5	84.2	98.0	93.4	113.1	117.5	109.4	110.2	81.0	110.6	2013年1月	
96.6	97.7	88.5	84.0	96.9	91.5	110.6	121.3	105.3	114.2	82.8	114.2	2月	
97.1	97.0	84.9	86.5	97.0	92.4	118.1	109.9	96.2	113.3	85.0	105.5	3月	
96.8	97.7	85.2	88.0	98.4	96.3	115.4	113.1	104.8	112.4	80.1	102.4	4月	
98.1	96.4	80.5	85.6	99.0	96.6	101.7	115.5	107.8	127.1	86.1	116.2	5月	
97.1	98.0	86.1	85.2	97.1	93.9	107.2	109.9	103.2	111.4	86.0	109.1	6月	
98.8	97.7	88.0	87.5	98.5	95.7	104.9	104.5	110.2	113.8	90.8	108.0	7月	
97.5	95.7	89.1	88.5	100.6	98.9	92.8	100.8	111.5	118.9	89.1	103.8	8月	
102.7	95.3	75.5	93.1	102.0	99.0	95.4	99.8	113.2	113.5	88.1	102.6	9月	
107.7	95.3	85.1	91.9	104.4	102.0	108.3	108.4	127.2	116.3	96.9	105.4	10月	
107.1	99.2	88.1	92.5	105.8	103.1	106.2	112.0	117.8	101.5	93.8	117.1	11月	
110.4	100.3	82.7	90.0	105.4	103.1	111.1	115.9	112.4	137.4	108.0	112.0	12月	
110.8	98.5	58.0	81.8	99.8	94.8	98.9	137.5	112.8	124.1	116.8	113.4	2014年1月	
106.6	101.0	78.0	86.7	99.5	94.1	107.5	113.8	118.1	117.5	108.9	109.9	2月	
116.7	104.1	156.3	100.6	100.0	94.6	143.8	106.7	98.2	117.7	117.0	101.8	3月	
101.4	100.0	76.4	85.9	96.2	92.2	94.9	108.9	119.8	114.6	92.5	118.1	4月	
100.1	98.9	67.1	90.8	97.0	91.2	101.6	114.6	120.5	112.3	107.3	120.1	5月	
96.6	101.3	69.4	108.1	95.5	90.6	100.1	113.8	112.1	106.4	103.2	115.8	6月	
90.6	97.0	74.3	88.6	96.5	92.0	96.1	111.2	114.6	112.3	104.6	113.0	7月	
85.4	95.7	65.0	91.4	94.9	91.1	94.9	102.5	111.0	105.9	104.7	111.7	8月	
89.1	100.7	86.2	86.9	95.2	92.2	93.4	98.9	106.6	127.3	107.6	110.4	9月	
90.1	101.9	65.1	85.4	94.4	92.1	94.9	102.4	110.3	113.1	103.7	124.5	10月	
91.3	102.0	73.2	78.9	93.6	91.5	98.0	99.4	98.3	113.8	109.3	118.2	11月	
90.7	99.3	77.3	76.6	93.8	91.8	102.2	100.1	99.3	118.5	106.2	123.0	12月	
95.9	103.5	65.8	66.8	95.2	93.1	104.0	101.2	97.9	117.1	105.3	123.1	2015年1月	
95.6	106.6	63.4	66.9	94.1	92.4	95.4	101.5	100.0	117.9	100.0	124.0	2月	
101.0	110.5	66.2	67.1	98.4	92.9	104.1	127.4	104.8	111.5	109.8	116.4	3月	
103.1	107.9	73.8	67.5	92.7	89.8	101.7	100.0	106.8	120.3	83.0	129.1	4月	
91.3	106.5	103.3	65.2	90.2	86.5	108.0	96.0	98.9	110.1	86.0	123.0	5月	
93.7	108.2	63.5	60.9	92.5	87.5	104.7	108.1	110.1	119.4	96.7	126.0	6月	
93.8	108.1	73.7	63.3	89.1	83.4	101.0	100.8	110.8	113.0	93.7	123.2	7月	
94.0	101.4	77.2	66.1	88.9	84.3	101.6	94.1	109.2	113.3	92.6	129.3	8月	
96.7	102.0	74.9	51.4	90.5	85.8	105.3	105.9	102.4	108.8	91.9	121.0	9月	
96.8	113.2	75.6	57.4	89.9	85.7	97.0	97.0	109.4	111.9	88.5	124.0	10月	
96.3	110.6	67.3	60.3	89.9	85.1	101.5	105.3	104.9	108.8	87.2	122.0	11月	
94.2	108.2	68.5	64.9	86.6	82.2	94.1	103.4	101.3	109.2	83.6	117.4	12月	
98.3	114.5	67.1	66.1	88.7	83.5	100.1	103.2	108.4	106.8	91.9	120.8	2016年1月	
93.9	111.7	68.8	66.0	87.5	82.9	101.0	100.5	100.8	109.1	85.4	115.0	2月	
95.4	113.5	70.3	66.7	88.5	84.9	108.2	102.3	88.2	105.5	90.9	115.9	3月	
98.7	115.3	62.1	69.6	89.1	84.1	100.5	104.1	106.0	106.8	88.8	121.5	4月	
89.8	110.3	60.4	65.1	85.4	80.6	92.7	102.8	101.8	107.6	91.0	116.3	5月	
88.9	112.3	60.7	64.4	91.0	86.2	95.8	106.7	107.6	111.1	91.8	118.0	6月	
94.2	110.4	58.5	64.4	90.5	85.4	100.7	93.2	108.8	120.8	77.4	123.6	7月	
94.0	112.4	62.4	64.7	91.4	87.1	97.3	110.4	103.5	112.0	95.9	119.5	8月	
95.7	103.1	54.8	61.3	91.1	86.9	91.3	103.4	108.8	114.3	106.5	116.1	9月	
94.2	114.8	58.8	57.4	90.7	87.2	93.3	98.9	106.6	112.5	93.2	118.6	10月	
95.0	114.0	61.6	65.0	91.3	85.9	98.5	102.1	113.7	114.3	94.3	118.6	11月	
97.8	113.5	59.2	62.8	91.5	86.4	97.5	95.5	118.7	115.8	92.4	115.0	12月	
93.5	112.7	60.0	60.4	89.0	85.8	102.0	89.7	106.8	123.8	97.2	111.0	2017年1月	
95.1	110.5	64.3	61.6	92.1	87.3	110.0	94.4	109.1	122.1	95.9	107.7	2月	
95.0	115.8	68.2	63.0	91.7	87.6	100.8	100.8	104.2	122.7	95.0	111.3	3月	
97.6	113.1	56.9	64.1	92.2	86.8	114.1	100.8	109.3	116.2	104.3	108.4	4月	
98.3	117.0	67.3	62.5	91.5	85.3	119.8	102.3	104.5	124.7	101.8	111.6	5月	
97.3	112.4	65.7	58.6	92.3	87.2	119.9	102.7	101.8	134.6	91.7	113.6	6月	
98.3	114.0	61.2	62.4	92.0	87.2	129.2	95.4	97.6	120.7	102.1	113.0	7月	
101.4	114.0	60.7	63.4	93.7	89.7	126.4	98.9	99.4	111.4	104.8	115.1	8月	
98.7	116.4	60.4	60.2	91.1	87.2	116.1	96.6	98.5	119.5	103.8	109.0	9月	
98.5	106.7	58.4	60.9	92.7	88.0	137.6	92.2	99.3	114.1	102.3	116.3	10月	
94.6	113.9	59.8	58.8	93.1	89.0	128.4	94.7	99.5	119.6	104.5	113.8	11月	
98.1	118.1	61.6	62.3	93.5	89.8	129.8	90.3	102.3	125.3	103.0	134.4	12月	

第8表 業種別出荷指数・季節調整済指数

業種分類	業種別												
	鉱工業	製造工業	鉄鋼業	非鉄金属工業	金属製品工業	はん用・生産用・業務用機械工業	電気機械工業	情報通信機械工業	電子部品・デバイス工業	輸送機械工業	窯業・土石製品工業	化学工業	
時系列	品目数	214	213	5	9	8	27	17	14	12	8	19	32
ウェイト	10000.0	9995.8	126.8	339.7	233.4	950.8	636.5	1677.2	1175.4	848.2	368.0	992.0	
平成25年1期	85.8	85.9	100.1	93.8	85.6	91.7	53.1	102.1	70.3	69.0	95.3	80.8	
Ⅱ期	86.3	86.4	100.7	100.6	82.2	90.9	48.5	88.9	71.8	75.1	96.5	83.5	
Ⅲ期	89.7	89.7	99.8	92.5	86.8	91.1	50.6	105.7	73.0	80.7	100.3	85.2	
Ⅳ期	93.1	93.1	102.2	81.3	84.8	99.1	49.3	114.1	74.3	81.8	103.3	85.5	
平成26年1期	98.8	98.8	101.7	91.8	87.7	105.3	47.9	126.3	82.7	81.6	100.8	98.4	
Ⅱ期	92.2	92.2	97.2	96.2	82.1	101.8	46.3	105.7	78.0	71.8	99.6	92.4	
Ⅲ期	88.3	88.3	93.4	95.4	85.8	100.0	45.9	94.0	81.7	71.1	97.9	97.7	
Ⅳ期	88.3	88.3	100.6	88.4	80.5	104.1	49.1	93.8	86.5	70.2	98.1	87.2	
平成27年1期	88.5	88.5	91.7	93.0	82.3	101.4	53.5	92.1	88.6	77.4	97.6	85.7	
Ⅱ期	83.6	83.6	85.8	95.7	83.2	96.2	48.0	86.9	86.4	71.0	100.1	88.8	
Ⅲ期	83.1	83.1	86.4	94.2	78.1	94.7	49.0	87.4	88.0	65.4	94.6	90.1	
Ⅳ期	82.4	82.5	83.3	93.0	79.1	94.6	49.0	83.1	90.3	66.6	95.2	95.1	
平成28年1期	82.3	82.3	82.7	92.7	81.3	90.8	49.1	76.4	93.5	67.2	93.6	101.7	
Ⅱ期	82.5	82.5	79.0	88.9	84.1	94.1	48.1	76.4	89.1	68.8	90.6	101.8	
Ⅲ期	81.4	81.4	73.3	90.0	86.3	95.8	48.1	70.6	89.5	68.5	92.9	102.5	
Ⅳ期	82.4	82.4	73.5	95.1	90.4	97.2	54.3	66.1	92.3	74.0	94.8	107.9	
平成29年1期	82.3	82.3	76.3	86.3	90.9	94.5	56.3	72.2	92.9	72.4	91.7	103.9	
Ⅱ期	83.0	83.0	81.9	90.1	88.6	98.0	61.1	67.6	89.7	71.0	92.1	109.2	
Ⅲ期	82.3	82.3	86.4	90.2	89.7	97.1	56.6	69.8	87.9	74.0	91.0	99.9	
Ⅳ期	83.7	83.7	88.3	88.2	91.0	102.5	66.7	73.0	89.5	68.0	87.2	104.1	
平成25年1月	83.7	83.9	98.9	84.2	85.6	94.4	51.4	98.8	72.1	68.3	91.8	78.8	
2月	86.4	86.4	101.2	97.7	84.4	91.7	51.6	108.6	66.9	67.5	94.7	81.3	
3月	87.3	87.3	100.1	99.6	86.7	89.1	56.3	98.9	71.9	71.2	99.3	82.3	
4月	85.8	85.8	98.1	100.0	82.4	84.3	48.3	82.9	71.4	74.1	95.1	83.1	
5月	86.6	86.7	102.5	99.9	83.5	95.5	47.8	89.7	72.4	75.4	96.6	84.4	
6月	86.6	86.6	101.4	101.9	80.8	92.8	49.5	94.0	71.5	75.9	97.7	82.9	
7月	89.2	89.2	100.9	95.4	85.8	91.6	49.4	102.1	72.8	79.6	98.4	86.7	
8月	89.4	89.4	95.4	91.5	88.4	89.9	54.7	104.8	75.7	82.3	99.6	84.1	
9月	90.4	90.4	103.0	90.6	86.3	91.9	47.7	110.1	70.4	80.2	103.0	84.7	
10月	92.4	92.4	97.7	85.1	85.5	96.3	50.5	115.0	72.8	80.1	103.2	85.7	
11月	93.4	93.4	102.0	72.1	85.0	98.7	49.5	112.2	74.9	81.5	104.1	87.5	
12月	93.6	93.6	106.8	86.7	84.0	102.2	47.9	115.2	75.2	83.9	102.6	83.4	
平成26年1月	98.9	98.9	103.0	89.9	87.7	108.3	48.1	128.3	86.7	82.1	99.8	104.5	
2月	95.6	95.7	101.8	84.1	91.8	103.4	48.6	120.1	83.0	82.5	97.8	92.8	
3月	101.8	101.8	100.2	101.4	83.7	104.1	46.9	130.5	78.4	80.3	104.8	97.8	
4月	92.3	92.3	98.1	98.2	83.3	97.7	47.9	107.6	78.7	75.2	101.4	98.2	
5月	91.4	91.4	98.5	95.8	78.6	107.5	45.9	107.6	77.2	70.6	99.2	86.0	
6月	93.0	93.0	95.0	94.7	84.5	100.2	45.2	101.9	78.2	69.5	98.1	93.0	
7月	87.4	87.4	90.3	101.8	84.9	101.4	45.2	94.4	77.9	75.3	97.8	85.2	
8月	88.7	88.7	91.4	95.6	84.6	95.7	44.2	93.9	83.0	67.7	96.9	109.4	
9月	88.8	88.8	98.6	88.8	87.8	103.0	48.4	93.6	84.3	70.2	98.9	98.4	
10月	88.9	88.9	100.1	89.9	82.4	105.3	49.6	90.8	84.1	68.8	101.1	94.1	
11月	87.1	87.1	101.7	88.4	81.6	103.2	48.0	89.1	85.5	70.2	96.5	82.5	
12月	88.9	88.9	99.9	87.0	77.6	103.9	49.7	101.6	89.9	71.7	96.7	85.1	
平成27年1月	90.3	90.2	94.1	95.0	80.0	101.4	51.6	94.0	90.1	79.5	98.8	90.2	
2月	88.3	88.3	91.2	91.3	84.3	98.2	52.5	93.6	86.9	77.2	95.9	84.4	
3月	87.0	87.0	89.8	92.8	82.6	104.6	56.5	88.6	88.9	75.5	98.2	82.4	
4月	85.6	85.6	88.3	96.5	88.3	98.4	51.1	85.6	88.3	71.3	103.6	91.0	
5月	82.1	82.1	82.0	92.6	79.7	92.9	45.2	86.7	83.5	71.6	98.9	83.6	
6月	83.2	83.2	87.2	98.1	81.6	97.2	47.7	88.4	87.4	70.0	97.9	91.9	
7月	83.9	84.0	86.7	96.3	80.9	95.3	48.8	90.7	86.1	69.3	95.5	92.0	
8月	82.7	82.7	84.7	91.9	75.5	95.6	48.3	85.4	86.7	62.8	94.3	90.5	
9月	82.6	82.7	87.7	94.5	78.0	93.2	49.9	86.1	91.3	64.2	94.0	87.8	
10月	83.1	83.1	84.5	103.4	76.6	92.6	48.6	86.2	82.8	66.2	99.8	95.6	
11月	82.4	82.5	83.9	87.7	76.9	99.6	49.2	80.4	90.6	69.0	93.4	96.7	
12月	81.8	81.9	81.4	87.9	83.7	91.5	49.1	82.7	97.6	64.5	92.5	93.1	
平成28年1月	83.9	83.7	83.4	96.8	79.1	91.8	53.6	80.2	97.5	67.1	94.4	98.4	
2月	81.5	81.6	82.7	88.4	83.2	87.6	47.1	75.5	90.8	65.9	93.1	107.2	
3月	81.6	81.6	82.0	92.8	81.5	93.1	46.6	73.6	92.3	68.7	93.2	99.6	
4月	84.5	84.5	84.2	93.5	87.3	95.8	48.4	75.6	88.7	73.4	92.8	100.4	
5月	81.3	81.4	77.4	85.2	82.2	94.5	46.8	74.8	88.8	65.4	87.6	105.8	
6月	81.6	81.6	75.4	88.0	82.8	92.1	49.2	78.7	89.9	67.5	91.4	99.2	
7月	80.5	80.5	74.8	92.8	83.8	90.3	48.5	71.2	90.4	65.5	92.4	100.8	
8月	82.2	82.2	75.0	91.0	86.2	97.8	49.8	73.1	87.8	70.4	93.3	101.8	
9月	81.4	81.4	70.2	86.2	89.0	99.3	46.1	67.5	90.3	69.6	93.0	105.0	
10月	81.1	81.1	71.3	90.6	88.1	94.7	57.0	67.3	90.9	72.9	93.9	100.5	
11月	83.6	83.8	74.0	95.8	92.0	97.8	50.8	68.1	95.6	73.2	95.1	109.6	
12月	82.4	82.4	75.2	98.8	91.1	99.2	55.1	62.9	90.5	75.8	95.4	113.7	
平成29年1月	80.4	80.4	71.8	83.4	86.1	96.2	53.1	64.7	93.8	73.0	89.9	95.8	
2月	82.6	82.6	76.1	87.3	87.7	95.5	55.3	75.3	93.9	72.1	92.9	104.4	
3月	83.8	83.8	81.1	88.2	99.0	91.7	60.4	76.7	91.0	72.1	92.2	111.5	
4月	84.2	84.2	81.7	90.8	89.8	98.8	58.8	71.7	90.5	73.7	90.9	109.0	
5月	83.1	83.1	80.7	93.3	89.6	99.3	61.4	64.8	89.4	66.4	91.6	112.1	
6月	81.8	81.8	83.2	86.2	86.5	95.8	63.2	66.4	89.1	72.9	93.8	106.4	
7月	82.0	82.0	85.0	92.1	86.8	98.3	53.9	66.9	89.4	72.9	91.9	101.1	
8月	82.7	82.7	88.0	94.0	89.9	96.2	60.1	70.2	86.7	73.3	91.1	101.4	
9月	82.2	82.2	86.2	84.6	92.5	96.7	55.9	72.4	87.6	75.7	90.0	97.2	
10月	83.0	83.0	87.2	86.9	89.4	101.8	62.0	72.8	90.3	69.4	87.3	100.3	
11月	83.9	83.9	87.0	89.6	90.8	102.0	70.5	75.6	88.7	67.3	87.2	100.8	
12月	84.2	84.2	90.6	88.2	92.9	103.6	67.5	70.6	89.6	67.4	87.1	111.3	

										参考系列			
プラスチック製品工業	パルプ・紙・紙加工品工業	繊維工業	食料品・たばこ工業	その他工業	ゴム、皮革製品工業	印刷業	木材・木製品工業	その他製品工業	鉱業	旧一般機械工業	旧精密機械工業		
8	6	12	21	15	6	1	3	5	1	19	7	品目数	
459.3	279.9	112.5	1135.3	660.8	459.2	35.8	56.6	109.2	4.2	461.5	496.7	ウェイト	
103.2	95.9	104.5	84.2	101.7	98.0	114.1	116.4	101.5	59.1	78.1	103.3	2013年I期	
105.8	95.9	104.5	88.7	108.4	111.2	108.0	108.6	105.0	53.8	79.8	101.3	II期	
109.2	94.5	99.5	89.6	112.0	113.2	97.9	99.3	114.2	53.6	85.8	95.2	III期	
116.5	93.8	92.7	88.7	119.1	121.1	108.4	107.4	119.9	56.4	94.2	104.3	IV期	
115.6	100.8	106.8	91.7	114.0	114.5	116.5	110.4	110.7	65.5	108.8	103.0	2014年I期	
106.7	99.8	88.9	99.8	108.4	107.8	98.9	103.8	122.3	61.8	98.1	104.1	II期	
90.7	96.9	98.6	88.0	106.3	106.4	94.9	100.7	109.5	61.0	99.2	100.3	III期	
99.9	101.4	99.3	82.2	105.8	108.3	98.7	95.5	103.5	62.2	99.9	106.1	IV期	
106.7	105.3	93.2	68.5	108.0	111.0	101.2	98.2	103.3	61.4	97.8	104.2	2015年I期	
102.8	108.9	94.4	57.3	103.8	103.6	104.8	103.9	105.7	59.8	81.6	108.0	II期	
108.7	108.8	106.8	52.1	102.4	101.3	102.6	98.1	108.6	60.9	85.3	103.6	III期	
103.4	111.2	96.2	50.9	100.9	100.1	97.5	97.8	106.4	66.5	80.9	106.1	IV期	
102.3	112.9	89.6	53.2	100.1	100.8	103.1	96.3	96.7	63.6	82.9	96.3	2016年I期	
90.6	114.7	81.8	58.3	100.6	100.0	96.3	99.1	108.2	63.4	83.6	105.2	II期	
89.1	113.3	82.6	55.0	104.4	105.1	96.4	98.4	105.7	65.7	87.1	103.8	III期	
87.6	115.8	75.6	52.6	104.6	105.4	96.4	95.6	110.0	66.3	87.3	105.9	IV期	
85.8	114.0	90.7	50.1	104.0	105.0	104.3	92.4	105.1	70.9	90.2	98.5	2017年I期	
90.8	116.1	85.7	52.9	105.1	105.1	117.9	98.3	104.8	70.9	94.5	100.5	II期	
89.8	115.5	101.7	52.5	106.8	108.9	123.9	93.0	100.5	68.0	96.1	98.1	III期	
92.5	117.7	88.7	50.9	106.9	108.6	131.9	90.8	101.7	71.9	97.2	106.4	IV期	
99.2	95.5	113.9	80.4	103.9	97.8	113.4	120.8	107.8	58.0	76.3	111.3	2013年1月	
107.0	96.5	98.7	81.4	101.8	98.2	110.8	120.8	102.4	66.1	79.8	101.6	2月	
103.4	95.8	100.8	90.7	99.4	98.1	118.0	107.7	94.3	53.1	78.1	97.1	3月	
106.8	96.5	99.8	92.5	108.4	114.1	115.5	109.9	104.4	54.7	76.8	95.2	4月	
107.8	95.7	109.9	86.8	108.6	110.1	101.7	110.9	105.4	56.5	82.2	106.1	5月	
102.8	95.6	103.9	86.9	108.3	109.4	106.8	105.1	105.3	50.1	80.5	102.6	6月	
107.4	97.3	100.5	90.2	107.6	107.6	104.9	102.2	109.9	50.7	86.0	96.0	7月	
109.1	92.4	100.9	89.7	114.0	116.9	93.4	95.3	117.1	53.7	85.7	90.8	8月	
111.2	93.8	97.0	89.0	114.4	115.1	95.4	100.3	115.7	56.3	85.7	98.7	9月	
116.3	92.5	104.4	85.8	117.2	119.5	107.9	106.3	123.2	54.0	91.8	99.8	10月	
116.1	94.1	88.4	92.4	118.4	120.1	106.1	105.6	119.3	55.7	90.3	106.4	11月	
117.0	94.8	85.4	87.9	121.8	123.8	111.2	110.4	117.2	59.5	100.5	106.7	12月	
117.1	99.5	92.4	89.5	115.2	115.2	98.9	118.0	109.4	60.8	112.4	107.5	2014年1月	
107.5	99.1	99.4	83.9	114.9	114.2	107.8	111.0	122.6	66.0	102.4	104.5	2月	
122.3	103.9	128.5	101.8	111.8	114.2	142.7	102.2	100.2	69.7	111.7	97.0	3月	
107.6	99.8	93.3	85.7	108.0	108.9	94.6	102.3	125.9	63.6	87.1	104.6	4月	
106.8	100.7	90.8	92.6	110.0	108.4	101.9	105.1	124.8	64.2	107.2	105.9	5月	
105.8	98.8	82.6	121.0	107.2	106.0	100.1	104.1	116.1	57.5	99.9	101.8	6月	
95.1	98.0	93.9	87.6	106.9	106.1	96.2	104.1	111.8	56.7	99.8	100.9	7月	
83.7	95.5	101.0	89.4	106.5	107.3	95.1	99.4	109.7	57.1	96.3	96.8	8月	
93.2	97.1	100.9	86.9	105.5	105.8	93.4	98.6	107.1	69.2	101.6	103.1	9月	
102.4	99.6	102.4	84.9	106.4	108.6	95.0	99.0	110.1	59.7	99.4	109.4	10月	
102.1	104.1	99.9	83.7	105.3	108.5	97.7	91.5	98.6	63.7	102.3	101.5	11月	
95.2	100.5	95.5	78.1	105.6	107.7	103.3	96.1	101.7	63.3	98.1	107.4	12月	
108.1	106.5	96.0	70.3	108.3	111.0	104.0	91.7	101.9	63.4	98.1	105.2	2015年1月	
104.4	103.8	88.8	72.4	107.0	110.5	95.4	96.8	101.5	59.6	92.9	101.6	2月	
107.7	105.5	94.9	62.9	108.7	111.6	104.1	106.0	106.4	61.1	102.4	105.7	3月	
109.4	108.6	97.3	60.5	105.1	105.9	101.7	106.3	106.5	61.9	76.2	115.8	4月	
95.3	107.9	99.9	59.2	101.1	100.5	108.0	99.2	101.5	56.4	80.3	101.8	5月	
103.6	110.3	86.1	52.3	105.2	104.4	104.7	106.3	109.0	61.1	88.4	106.3	6月	
106.8	105.9	105.3	53.8	103.2	101.7	101.0	99.3	111.7	60.3	84.5	106.2	7月	
109.2	109.9	104.1	56.3	100.8	99.1	101.6	94.8	111.3	62.3	87.4	104.4	8月	
110.2	110.7	111.1	46.1	103.2	103.0	105.3	100.3	102.7	60.0	83.9	100.1	9月	
107.8	113.1	95.9	48.7	101.5	100.9	97.0	96.1	109.2	67.7	80.2	104.4	10月	
101.2	109.9	91.6	49.8	102.2	101.3	101.5	99.1	106.2	67.3	82.9	110.7	11月	
101.3	110.5	101.1	54.1	99.1	98.0	94.1	98.2	103.8	64.4	79.7	103.1	12月	
102.4	112.8	92.7	52.3	101.3	100.7	100.1	98.4	104.7	67.3	83.0	98.1	2016年1月	
100.1	111.5	86.7	51.2	99.3	99.6	101.0	95.6	99.5	63.9	80.7	92.3	2月	
104.4	114.3	89.4	56.2	99.7	102.2	108.2	95.0	85.9	59.6	85.0	98.6	3月	
94.4	117.4	80.8	62.9	102.0	102.2	100.5	98.1	110.8	61.4	81.7	112.3	4月	
89.1	112.7	82.2	56.1	97.2	96.6	92.7	90.3	104.6	62.7	84.8	103.4	5月	
88.2	114.1	82.3	55.9	102.6	101.2	95.8	109.0	109.2	66.2	84.4	99.9	6月	
89.9	112.9	85.1	55.9	103.1	103.6	100.7	98.0	105.0	73.4	73.5	105.1	7月	
90.9	113.9	83.5	55.1	105.0	105.7	97.3	102.6	103.6	60.1	90.0	104.5	8月	
86.6	113.2	79.2	53.9	105.1	106.0	91.3	94.7	108.5	63.7	97.7	101.7	9月	
84.8	115.8	77.6	50.7	102.8	103.8	93.3	93.9	107.6	64.8	86.6	102.3	10月	
86.9	115.4	75.1	54.1	104.8	104.6	98.5	97.8	111.3	65.8	86.8	106.7	11月	
91.0	116.1	74.2	53.0	106.3	107.8	97.5	95.1	111.0	68.4	88.6	108.6	12月	
83.6	112.3	89.7	47.8	100.9	101.3	102.0	86.8	106.2	74.6	90.7	100.1	2017年1月	
85.8	114.0	92.8	50.1	106.1	106.7	110.0	92.0	110.1	68.5	90.9	98.0	2月	
88.0	115.8	89.7	52.5	105.0	107.0	100.8	98.4	99.0	69.7	88.9	97.4	3月	
91.8	116.1	85.0	56.2	105.3	106.0	114.1	93.4	108.2	69.1	96.5	99.8	4月	
90.2	116.4	80.9	52.5	104.2	102.7	119.8	100.3	103.3	72.0	96.5	101.7	5月	
90.3	115.9	91.1	50.1	105.9	106.6	119.9	101.3	103.0	71.5	90.4	100.0	6月	
87.0	116.4	98.7	53.5	106.2	108.0	129.2	92.0	101.1	69.4	95.6	100.3	7月	
91.0	115.0	97.9	53.3	109.3	111.3	126.4	94.5	101.3	61.9	95.7	96.5	8月	
91.4	115.2	108.4	50.8	105.0	107.4	116.1	92.4	99.2	72.7	97.1	97.6	9月	
91.3	116.3	78.3	52.0	105.8	107.2	137.6	87.3	101.1	70.8	97.6	105.4	10月	
90.6	117.7	88.8	48.8	107.7	109.2	128.4	93.7	102.7	70.2	97.4	104.8	11月	
95.6	119.0	99.1	51.8	107.3	109.5	129.8	91.4	101.4	74.8	96.5	109.0	12月	

第9表 業種別在庫指数・季節調整済指数

業種分類	業種別在庫指数・季節調整済指数												
	鉱工業	製造工業	鉄鋼業	非鉄金属工業	金属製品工業	はん用・生産用・業務用機械工業	電気機械工業	情報通信機械工業	電子部品・デバイス工業	輸送機械工業	窯業・土石製品工業	化学工業	
時系列	品目数	128	127	3	5	3	7	8	8	2	-	17	30
ウェイト	10000.0	9999.4	153.1	251.4	72.1	539.2	324.7	597.9	1147.8	-	1497.0	2174.0	
平成25年1期	108.1	108.1	107.3	112.5	70.6	134.7	103.7	114.0	84.7	-	113.0	111.0	
Ⅱ期	107.0	107.0	107.5	115.5	73.9	141.5	99.6	107.4	88.4	-	109.3	112.2	
Ⅲ期	106.5	106.5	101.2	109.6	74.9	139.4	105.1	110.6	95.8	-	100.7	113.2	
Ⅳ期	105.6	105.6	102.7	104.4	81.3	133.1	114.8	105.8	97.1	-	84.8	109.5	
平成26年1期	102.0	102.0	95.3	102.0	65.5	115.4	114.7	114.8	91.2	-	73.7	99.3	
Ⅱ期	102.8	102.8	94.4	121.8	64.9	117.5	122.5	129.9	103.2	-	71.1	92.8	
Ⅲ期	103.5	103.5	103.6	123.9	64.5	120.5	118.5	109.4	99.6	-	74.2	92.4	
Ⅳ期	101.4	101.4	102.8	117.4	69.4	118.2	112.1	95.2	95.9	-	73.4	96.2	
平成27年1期	97.2	97.2	102.5	141.8	85.8	128.5	128.2	91.1	101.0	-	67.4	99.1	
Ⅱ期	98.4	98.4	99.4	164.8	61.3	125.4	151.9	96.7	104.4	-	63.2	100.1	
Ⅲ期	100.2	100.2	96.3	149.2	62.3	132.7	166.1	130.1	123.7	-	62.4	102.5	
Ⅳ期	102.0	102.0	92.5	140.5	61.9	137.2	192.3	119.0	148.2	-	62.6	93.9	
平成28年1期	105.3	105.3	86.0	145.5	50.4	146.9	217.9	91.8	141.6	-	69.4	101.8	
Ⅱ期	105.8	105.8	84.2	144.7	50.6	153.3	207.1	70.4	154.0	-	74.5	97.6	
Ⅲ期	103.5	103.5	82.0	134.4	55.1	157.6	239.7	45.6	153.4	-	76.3	92.9	
Ⅳ期	100.9	100.9	83.2	120.5	53.6	160.4	249.0	41.4	135.8	-	72.8	87.2	
平成29年1期	98.4	98.4	92.4	113.8	51.3	154.6	242.1	35.4	124.6	-	69.8	85.3	
Ⅱ期	94.3	94.3	97.2	116.3	51.5	147.5	204.7	31.8	111.8	-	69.6	82.2	
Ⅲ期	94.5	94.5	104.8	132.7	53.4	150.4	220.9	36.6	102.7	-	73.4	81.3	
Ⅳ期	94.3	94.3	106.0	120.1	52.7	146.5	231.4	40.5	97.4	-	81.5	80.0	
平成25年1月	109.5	109.5	107.1	120.0	67.6	128.6	105.8	125.1	81.0	-	115.3	114.7	
2月	108.7	108.7	106.4	109.5	72.9	136.9	102.7	113.4	92.8	-	113.9	108.2	
3月	106.0	106.0	108.3	108.1	71.2	138.5	102.6	103.4	80.3	-	109.9	110.2	
4月	106.6	106.6	111.9	119.3	77.5	142.1	103.9	98.1	87.4	-	110.3	112.3	
5月	105.6	105.6	107.6	110.3	70.2	141.9	100.4	100.6	85.6	-	109.1	110.9	
6月	108.8	108.8	103.1	117.0	73.9	140.6	94.4	123.4	92.2	-	108.4	113.3	
7月	106.7	106.7	102.1	111.3	69.7	140.9	100.7	117.2	94.0	-	104.6	112.8	
8月	106.5	106.5	100.2	107.2	75.3	142.6	102.9	108.1	98.1	-	102.3	113.5	
9月	106.3	106.3	101.2	110.3	79.6	134.6	111.8	106.5	95.3	-	95.1	113.3	
10月	105.7	105.7	104.9	103.6	82.9	134.3	116.1	99.9	99.4	-	88.0	112.5	
11月	103.5	103.5	104.6	87.3	84.1	134.0	116.9	103.3	92.8	-	83.4	105.7	
12月	107.7	107.7	98.5	122.3	76.9	130.9	111.4	114.3	99.2	-	83.1	110.3	
平成26年1月	100.7	100.7	97.0	71.0	63.0	119.1	115.3	90.8	96.9	-	76.7	101.1	
2月	101.4	101.4	95.6	106.2	64.3	116.1	109.6	121.9	75.4	-	73.0	98.8	
3月	104.0	104.0	93.3	129.1	69.1	111.1	119.2	131.6	101.2	-	71.5	98.1	
4月	103.0	103.0	95.6	119.7	67.3	116.7	121.6	149.2	103.1	-	69.7	90.6	
5月	102.9	102.9	91.2	118.5	59.2	115.8	123.1	122.5	103.4	-	70.9	94.2	
6月	102.4	102.4	96.5	127.3	68.2	119.9	122.7	118.1	103.2	-	72.8	93.5	
7月	102.4	102.4	103.5	131.8	64.4	124.0	122.7	110.5	106.9	-	74.7	90.2	
8月	104.4	104.4	104.0	123.8	64.6	119.6	116.2	111.4	93.3	-	74.8	93.4	
9月	103.7	103.7	103.4	116.0	64.4	117.9	116.7	106.2	98.6	-	73.2	93.5	
10月	101.9	101.9	101.8	100.2	69.3	116.9	111.1	91.8	91.4	-	72.2	94.5	
11月	100.9	100.9	103.2	126.6	70.7	118.2	110.3	96.6	102.3	-	74.0	96.5	
12月	101.4	101.4	103.5	125.3	68.1	119.6	114.8	97.3	94.1	-	73.9	97.7	
平成27年1月	96.1	96.1	100.3	128.8	75.2	127.8	122.2	89.4	103.0	-	67.4	92.9	
2月	97.4	97.4	99.9	149.5	83.4	129.9	123.9	109.8	99.7	-	68.1	97.0	
3月	98.0	98.0	107.2	147.0	98.9	127.7	138.5	74.0	100.2	-	66.7	107.4	
4月	97.2	97.2	101.2	150.9	80.4	125.6	148.4	97.8	95.6	-	63.7	101.7	
5月	98.4	98.4	98.6	187.5	50.4	123.8	152.0	96.0	106.7	-	62.7	100.4	
6月	99.6	99.6	98.3	156.1	53.2	126.9	155.4	96.4	110.9	-	63.2	98.3	
7月	98.9	98.9	98.8	147.5	60.5	128.8	159.0	79.6	119.1	-	61.7	103.2	
8月	99.6	99.6	98.0	153.2	61.2	132.3	169.5	119.4	121.2	-	62.2	102.9	
9月	102.0	102.0	92.2	147.0	65.3	136.9	169.8	191.2	130.9	-	63.2	101.5	
10月	98.1	98.1	92.2	141.6	63.9	138.8	180.1	105.6	144.7	-	61.9	96.0	
11月	105.0	105.0	92.2	148.1	63.1	135.9	192.6	128.8	154.4	-	62.8	93.8	
12月	103.0	103.0	93.1	131.7	58.8	137.0	204.2	122.7	145.4	-	63.2	92.0	
平成28年1月	104.1	104.1	88.4	132.8	51.0	142.7	205.0	83.3	140.0	-	67.0	101.5	
2月	105.3	105.3	86.3	147.8	50.0	148.2	220.8	58.9	144.7	-	69.9	102.9	
3月	106.5	106.5	83.4	155.8	50.2	149.7	227.9	133.2	140.1	-	71.2	100.9	
4月	106.6	106.6	83.8	143.6	49.2	149.6	204.1	88.9	152.7	-	72.3	99.4	
5月	106.7	106.7	84.3	152.5	50.3	152.9	197.4	72.4	160.5	-	75.8	97.0	
6月	104.1	104.1	84.4	137.9	52.2	157.3	219.9	50.0	148.7	-	75.3	96.4	
7月	103.4	103.4	80.0	142.1	55.0	158.3	203.7	50.0	150.1	-	78.2	93.8	
8月	103.5	103.5	82.7	126.9	55.7	158.0	238.9	42.7	154.5	-	75.9	95.5	
9月	103.7	103.7	83.4	134.1	54.6	156.5	276.5	44.1	155.6	-	74.8	89.5	
10月	103.0	103.0	84.0	120.1	54.5	157.5	243.9	44.5	150.8	-	76.5	91.6	
11月	100.3	100.3	82.9	127.9	54.8	162.1	257.3	38.7	119.3	-	71.8	87.4	
12月	99.4	99.4	82.7	113.5	51.6	161.7	245.7	41.0	137.2	-	70.1	82.6	
平成29年1月	99.9	99.9	90.1	119.3	51.9	157.9	241.7	39.3	127.5	-	71.0	84.8	
2月	98.6	98.6	93.4	110.2	51.1	154.6	256.1	32.7	124.2	-	69.5	86.0	
3月	96.7	96.7	93.8	111.8	50.9	151.2	228.4	34.1	122.1	-	69.0	85.0	
4月	95.1	95.1	95.5	112.0	50.8	149.8	214.0	26.3	118.9	-	70.3	80.9	
5月	94.3	94.3	98.0	114.6	51.7	149.6	209.7	32.2	113.3	-	70.4	82.4	
6月	93.5	93.5	98.1	122.4	52.1	143.1	190.3	37.0	103.2	-	68.0	83.4	
7月	94.5	94.5	102.2	148.3	53.4	146.1	212.7	35.2	100.1	-	71.6	81.2	
8月	94.4	94.4	106.3	120.7	53.6	149.7	219.6	37.6	106.9	-	73.0	80.0	
9月	94.5	94.5	105.9	129.1	53.2	155.3	230.5	36.9	101.0	-	75.7	82.8	
10月	94.3	94.3	103.1	128.4	53.1	145.7	238.5	38.4	98.2	-	78.5	81.1	
11月	94.6	94.6	105.6	113.4	53.2	147.1	225.3	42.6	96.5	-	82.3	80.5	
12月	94.0	94.0	109.3	118.6	51.8	146.6	230.5	40.5	97.6	-	83.6	78.4	

										参考系列			
プラスチック製品工業	パルプ・紙・紙加工工業	繊維工業	食料品・たばこ工業	その他工業	ゴム、皮革製品工業	印刷業	木材・木製品工業	その他製品工業	鉱業	旧一般機械工業	旧精密機械工業		
6	6	9	11	12	6	-	3	3	1	4	4	品目数	
1173.3	456.6	279.5	608.8	724.0	406.2	-	214.3	103.5	0.6	185.2	370.7	ウェイト	
107.7	97.5	101.9	113.6	111.1	123.9	-	87.5	109.8	106.9	165.0	121.9	2013年I期	
98.6	104.6	103.5	95.5	116.5	128.9	-	87.8	132.2	129.7	192.8	116.2	II期	
106.7	109.9	94.0	91.8	109.0	123.4	-	78.1	109.6	133.0	199.5	104.6	III期	
105.7	116.4	92.8	129.5	109.5	122.5	-	78.8	125.5	134.3	198.1	95.8	IV期	
120.0	113.3	97.8	129.0	109.1	122.6	-	82.2	122.3	130.8	179.6	83.3	2014年I期	
108.8	110.4	94.6	136.9	107.5	120.5	-	88.9	94.2	132.5	167.0	90.3	II期	
127.0	107.7	85.3	149.2	106.6	113.8	-	87.5	114.5	124.4	160.6	103.8	III期	
113.5	114.0	78.3	156.1	104.5	109.3	-	88.7	116.3	126.2	171.9	94.8	IV期	
103.2	115.5	73.6	85.5	100.0	104.5	-	99.9	83.6	129.5	183.3	100.4	2015年I期	
109.8	121.0	78.8	53.1	100.7	103.8	-	97.2	99.0	119.6	176.8	99.8	II期	
98.2	116.2	68.9	42.1	98.2	102.9	-	85.8	104.8	124.5	196.1	102.7	III期	
108.1	113.0	69.8	41.2	95.8	100.5	-	84.5	98.4	124.2	204.0	104.5	IV期	
114.7	127.7	75.7	41.5	92.9	93.0	-	93.8	93.6	98.3	213.5	112.2	2016年I期	
115.5	130.2	91.1	36.8	92.8	89.6	-	96.6	96.1	103.6	214.5	121.0	II期	
113.3	128.5	99.8	38.7	87.6	88.8	-	91.7	69.7	95.0	207.1	125.3	III期	
121.5	129.3	110.7	31.1	86.2	85.6	-	97.0	69.3	91.9	208.8	129.9	IV期	
127.3	129.1	107.8	41.1	81.4	79.8	-	93.0	69.1	101.8	208.2	120.8	2017年I期	
123.3	128.5	110.9	32.1	82.7	76.8	-	93.6	79.1	101.1	214.3	108.3	II期	
125.6	130.9	104.6	35.3	78.8	72.1	-	92.5	73.3	107.6	220.4	106.6	III期	
121.8	124.5	104.8	37.0	76.8	69.7	-	95.3	67.9	108.2	221.2	103.6	IV期	
111.8	96.0	93.6	108.1	110.7	123.3	-	89.3	91.1	107.2	153.3	112.9	2013年1月	
106.0	97.1	104.4	129.1	109.4	123.1	-	87.1	108.1	100.2	159.2	122.5	2月	
105.4	99.5	107.8	103.6	113.2	125.3	-	86.0	130.1	113.4	182.5	130.4	3月	
99.1	102.5	115.2	92.9	116.0	128.9	-	87.6	142.7	122.5	186.3	124.5	4月	
96.4	101.8	97.8	97.2	117.5	129.0	-	88.1	128.4	132.7	191.9	115.2	5月	
100.3	109.6	97.6	96.5	116.0	128.7	-	87.8	125.6	133.9	200.1	109.0	6月	
100.5	106.5	98.8	85.5	113.5	123.4	-	78.6	131.6	137.4	199.2	111.6	7月	
106.0	111.0	92.2	85.9	106.8	121.7	-	79.0	110.6	130.1	203.6	104.7	8月	
113.7	112.1	91.1	104.1	106.6	125.1	-	76.8	86.7	131.6	195.6	97.5	9月	
104.3	111.0	88.9	117.3	110.7	121.9	-	77.1	136.0	136.1	195.3	98.2	10月	
105.6	116.4	94.0	127.4	111.4	124.5	-	79.1	128.0	134.7	197.9	95.3	11月	
107.1	121.8	95.5	143.8	106.4	121.0	-	80.1	112.6	132.0	201.1	93.9	12月	
118.2	113.7	99.0	108.4	115.0	120.4	-	83.1	176.3	132.5	182.6	98.2	2014年1月	
126.6	113.2	97.4	137.0	110.2	123.2	-	81.5	123.0	132.4	182.3	78.5	2月	
115.3	113.1	96.9	141.6	102.2	124.3	-	82.1	67.5	127.6	173.8	73.3	3月	
109.6	112.2	93.7	136.6	108.6	122.2	-	84.5	109.6	133.5	172.8	87.3	4月	
110.5	109.1	95.6	148.0	108.4	120.4	-	89.9	100.3	130.7	165.5	89.7	5月	
106.3	109.8	94.5	126.2	105.4	119.0	-	92.2	72.7	133.2	162.7	93.8	6月	
116.6	106.9	90.0	137.7	106.5	116.2	-	87.7	97.3	127.3	164.1	98.7	7月	
132.5	106.0	82.5	158.8	108.5	114.9	-	88.3	132.8	122.0	157.3	111.0	8月	
131.8	110.2	83.3	151.0	104.9	110.2	-	86.4	113.5	124.0	160.5	101.8	9月	
123.4	112.3	81.5	177.0	104.1	108.1	-	86.4	122.1	127.3	164.5	96.0	10月	
104.3	116.1	77.2	145.9	104.4	109.5	-	90.0	110.6	124.4	170.0	94.0	11月	
112.9	113.7	76.1	145.3	105.1	110.3	-	89.8	116.3	127.0	181.1	94.5	12月	
100.6	108.2	73.7	104.8	98.9	107.6	-	93.5	67.6	124.7	184.4	96.3	2015年1月	
103.4	117.0	74.9	82.3	99.7	103.8	-	98.9	93.1	124.4	181.5	103.5	2月	
105.6	121.4	72.2	69.3	101.3	102.1	-	107.4	90.0	139.5	183.9	101.5	3月	
104.2	120.3	76.6	64.4	101.5	102.6	-	102.3	104.2	125.5	175.6	100.2	4月	
112.2	123.3	77.8	43.0	100.0	106.0	-	97.3	86.8	114.7	173.8	98.0	5月	
113.1	119.3	82.0	52.0	100.7	102.8	-	92.1	106.1	118.5	181.1	101.2	6月	
107.3	126.1	74.8	49.5	99.4	103.0	-	87.9	109.7	122.0	186.2	99.6	7月	
98.3	117.6	70.7	40.0	97.6	102.8	-	84.9	101.8	123.8	198.5	102.1	8月	
89.0	104.8	61.1	36.8	97.6	102.8	-	84.7	102.8	127.8	203.6	106.4	9月	
90.2	110.6	69.7	37.7	97.4	101.9	-	83.8	106.2	114.8	201.6	108.4	10月	
113.8	114.4	72.6	40.9	95.7	100.6	-	84.8	96.6	121.7	202.0	102.8	11月	
120.4	114.0	67.0	45.1	94.4	99.0	-	85.0	92.5	136.2	208.5	102.3	12月	
116.3	123.3	66.3	38.8	94.4	95.9	-	91.1	92.5	86.3	209.0	107.7	2016年1月	
118.0	129.6	77.3	46.2	92.6	92.6	-	92.6	96.8	101.9	216.2	113.4	2月	
109.8	130.1	83.4	39.4	91.6	90.6	-	97.6	91.5	106.6	215.3	115.4	3月	
119.7	131.3	85.7	39.1	92.7	91.1	-	94.5	97.2	104.6	211.9	116.8	4月	
116.0	130.3	90.3	43.1	91.4	88.5	-	97.7	94.2	102.9	215.7	118.7	5月	
110.8	128.9	97.4	28.2	94.3	89.1	-	97.7	96.8	103.2	215.8	127.4	6月	
111.7	131.1	93.7	36.3	88.0	91.0	-	87.0	70.5	97.6	210.1	121.8	7月	
111.6	133.4	100.6	40.1	88.4	87.9	-	92.0	74.7	95.5	207.0	130.2	8月	
116.7	121.0	105.0	39.6	86.4	87.5	-	96.0	63.8	92.0	204.2	123.8	9月	
118.6	128.9	108.0	32.0	87.1	89.4	-	97.7	60.0	90.7	199.1	130.1	10月	
123.0	128.4	111.8	29.7	85.8	85.3	-	97.4	67.3	91.0	209.5	131.8	11月	
122.9	130.7	112.2	31.6	85.8	82.1	-	96.0	80.6	93.9	217.7	127.7	12月	
123.8	131.2	107.3	40.1	84.4	82.6	-	94.3	69.7	99.7	209.7	128.5	2017年1月	
128.1	127.3	106.7	40.8	80.8	78.7	-	93.2	68.3	101.9	209.3	120.2	2月	
130.0	128.8	109.3	42.4	78.9	78.1	-	91.6	69.2	103.9	205.6	113.6	3月	
126.0	127.6	114.7	38.0	83.0	78.4	-	95.2	75.8	105.9	208.5	113.5	4月	
120.3	130.7	109.4	32.2	82.8	76.6	-	92.6	84.7	102.9	222.7	106.1	5月	
123.7	127.2	108.5	26.1	82.3	75.5	-	93.0	76.7	94.6	211.8	105.2	6月	
128.9	127.0	104.1	33.4	79.9	74.1	-	88.5	75.3	104.4	216.0	103.4	7月	
128.0	128.8	106.8	36.8	78.6	71.3	-	93.5	74.9	107.2	219.7	109.5	8月	
120.0	137.0	102.9	35.8	77.8	70.8	-	95.4	69.8	111.2	225.5	107.0	9月	
124.3	125.8	110.4	35.8	78.6	70.1	-	96.1	77.8	106.6	217.1	105.1	10月	
121.8	123.5	103.7	35.5	75.5	69.1	-	95.2	60.9	108.4	225.3	101.6	11月	
119.4	124.2	100.2	39.6	76.3	70.0	-	94.5	65.0	109.7	221.1	104.0	12月	

第10表 財別生産指数(付加価値額ウェイト):季節調整済指数

平成22年(2010年)=100.0

財分類	品目数	鉱工業							生産財			品目数
		最終 需要財	投資財	資本財	建設財	消費財	耐久 消費財	非耐久 消費財	鉱工業用 生産財	その他用 生産財		
時系列	223	105	60	35	25	45	9	36	118	110	8	
ウェイト	10000.0	4488.0	1937.5	1411.9	525.6	2550.5	818.9	1731.6	5512.0	5297.5	214.5	ウェイト
平成25年 I期	88.1	99.3	122.5	126.1	114.2	80.9	69.7	85.9	78.5	78.0	90.4	2013年 I期
II期	87.0	95.8	119.3	117.4	118.1	79.4	64.1	85.9	79.7	79.2	90.9	II期
III期	90.2	100.6	122.9	123.8	121.5	83.2	68.7	90.0	81.7	81.4	87.5	III期
IV期	94.3	106.2	129.4	130.9	127.2	88.2	76.9	94.3	85.6	85.2	97.8	IV期
平成26年 I期	97.5	109.8	136.1	138.9	127.9	87.8	65.3	98.6	87.0	86.6	95.8	2014年 I期
II期	92.4	105.2	128.8	132.3	118.7	88.0	72.0	95.1	82.0	81.9	84.2	II期
III期	90.9	101.4	121.0	124.0	114.0	86.3	69.9	95.1	82.2	82.1	82.8	III期
IV期	89.9	98.4	123.2	128.1	110.1	80.1	68.3	85.5	83.4	83.0	93.4	IV期
平成27年 I期	91.6	99.7	124.9	130.7	107.8	79.3	82.3	78.3	85.3	85.1	92.6	2015年 I期
II期	87.6	97.9	131.4	136.4	114.7	73.9	62.7	78.4	79.5	79.3	87.7	II期
III期	87.8	97.0	130.0	138.5	110.4	72.7	67.4	75.7	79.6	79.1	90.6	III期
IV期	85.8	96.0	122.8	128.0	110.6	75.6	64.8	80.2	77.6	77.4	82.4	IV期
平成28年 I期	87.1	96.6	119.3	122.6	108.8	79.7	59.5	89.8	79.3	79.1	82.4	2016年 I期
II期	85.4	94.3	121.0	125.6	108.2	73.8	48.7	85.1	77.8	78.0	74.2	II期
III期	83.7	89.9	118.5	121.5	109.6	68.5	39.2	83.0	78.8	78.6	83.0	III期
IV期	84.1	88.9	114.2	115.8	110.8	70.3	35.1	85.6	80.5	80.6	79.2	IV期
平成29年 I期	85.2	90.0	118.6	122.7	107.1	67.8	33.0	85.9	80.8	80.7	84.0	2017年 I期
II期	85.1	89.7	115.1	118.5	107.0	70.3	32.7	87.4	81.6	81.5	87.8	II期
III期	85.1	87.6	114.8	118.6	103.8	66.8	33.3	82.6	82.9	82.5	93.4	III期
IV期	85.3	89.3	117.5	123.2	102.8	68.1	31.4	84.7	82.0	81.5	92.7	IV期
平成25年 1月	87.3	99.5	122.8	127.2	110.0	80.7	70.0	84.7	77.3	77.1	88.0	2013年 1月
2月	87.7	99.1	123.6	126.6	116.3	81.0	70.3	85.6	78.2	77.6	90.1	2月
3月	89.4	99.3	121.0	124.4	116.2	81.1	68.8	87.4	79.9	79.2	91.2	3月
4月	86.7	95.4	117.9	111.3	119.1	78.7	63.7	84.9	79.4	78.5	103.9	4月
5月	86.8	95.7	119.8	119.7	117.7	80.0	63.7	87.1	79.5	79.3	77.6	5月
6月	87.4	96.4	120.2	121.1	117.4	79.4	64.9	85.8	80.3	79.8	91.3	6月
7月	88.8	97.6	118.2	117.5	120.3	82.0	67.8	89.6	81.9	81.6	90.0	7月
8月	89.8	99.6	123.7	124.4	122.9	81.6	64.6	88.5	81.8	81.5	88.5	8月
9月	91.9	104.5	126.8	129.4	121.3	86.0	73.8	92.0	81.3	81.2	84.1	9月
10月	92.9	104.6	125.3	125.6	126.5	88.0	77.5	94.8	83.8	83.5	92.1	10月
11月	94.8	108.5	132.2	134.6	127.3	89.4	77.0	95.1	84.5	83.8	100.7	11月
12月	95.3	105.5	130.7	132.6	127.9	87.2	76.2	93.0	88.6	88.2	100.5	12月
平成26年 1月	95.1	106.2	132.9	133.8	130.3	85.1	70.8	91.2	86.9	86.9	93.4	2014年 1月
2月	93.1	102.1	126.7	126.5	129.3	83.4	63.0	92.9	85.7	85.6	88.7	2月
3月	104.2	121.0	148.7	156.5	124.2	94.9	62.2	111.6	88.3	87.3	105.2	3月
4月	92.0	104.1	128.6	130.4	119.9	85.8	70.1	92.6	82.1	82.2	84.7	4月
5月	92.0	103.6	130.3	134.2	120.0	84.9	72.7	90.1	82.3	82.0	85.2	5月
6月	93.2	107.8	127.6	132.3	116.1	93.4	73.2	102.7	81.7	81.6	82.8	6月
7月	89.6	98.8	122.9	126.9	113.5	81.5	69.4	86.8	82.3	82.4	71.7	7月
8月	91.5	103.7	120.7	123.2	114.8	89.4	70.0	101.6	81.5	81.3	85.6	8月
9月	91.6	101.6	119.5	122.0	113.7	87.9	70.2	96.8	82.7	82.5	91.1	9月
10月	89.6	98.9	122.7	126.8	113.4	80.9	58.8	90.9	82.3	81.8	94.8	10月
11月	89.0	95.2	119.0	122.0	109.4	78.1	67.5	82.2	84.4	84.2	90.9	11月
12月	91.0	101.0	127.8	135.5	107.5	81.2	78.5	83.3	83.5	82.9	94.6	12月
平成27年 1月	92.0	101.1	127.6	134.1	108.7	79.9	78.0	80.2	84.6	84.2	93.6	2015年 1月
2月	91.2	99.1	125.0	131.9	105.0	79.2	89.2	76.0	84.5	84.0	95.5	2月
3月	91.5	99.0	122.1	126.1	109.8	78.8	79.7	78.7	86.8	87.0	88.8	3月
4月	89.5	99.9	136.4	139.1	119.5	75.4	62.6	81.0	81.0	80.9	87.8	4月
5月	85.4	96.4	126.6	132.4	110.6	73.4	62.0	77.1	77.3	77.1	84.1	5月
6月	87.8	97.4	131.1	137.6	114.1	73.0	63.6	77.0	80.2	79.8	91.3	6月
7月	89.0	98.6	130.3	136.6	114.3	74.9	69.3	77.9	80.3	79.9	86.0	7月
8月	88.6	100.8	135.7	149.0	108.5	74.9	69.6	77.7	78.5	78.0	91.1	8月
9月	85.9	91.6	123.9	129.8	108.5	68.4	63.3	71.4	79.9	79.4	94.8	9月
10月	86.4	97.2	125.7	130.6	112.8	75.2	65.7	78.7	77.8	77.5	83.5	10月
11月	85.8	95.0	122.5	128.0	108.9	74.8	61.8	81.0	78.6	78.3	87.1	11月
12月	85.1	95.8	120.1	125.4	110.1	76.7	66.8	81.0	76.4	76.4	76.7	12月
平成28年 1月	89.4	99.2	125.0	130.4	110.9	78.5	58.7	88.8	81.0	80.8	83.6	2016年 1月
2月	86.5	97.1	118.3	120.8	108.6	83.1	60.5	94.4	78.3	78.1	80.9	2月
3月	85.4	93.5	114.5	116.5	107.0	77.4	59.4	86.2	78.7	78.5	82.6	3月
4月	87.8	96.3	123.4	128.4	111.4	75.1	50.2	86.5	79.5	79.9	77.9	4月
5月	84.0	93.8	119.9	124.6	105.2	73.8	48.5	85.5	75.6	75.8	73.9	5月
6月	84.4	92.8	119.6	123.9	107.9	72.5	47.3	83.3	78.2	78.3	70.8	6月
7月	83.4	90.7	121.1	124.6	110.2	68.1	41.2	81.1	77.1	76.7	81.2	7月
8月	83.9	90.5	118.7	122.3	108.8	68.4	38.6	83.3	79.8	79.5	92.0	8月
9月	83.9	88.6	115.7	117.6	109.8	69.0	37.9	84.7	79.5	79.6	75.9	9月
10月	83.8	89.0	117.6	122.2	109.1	67.0	35.9	79.6	79.8	80.1	74.0	10月
11月	85.0	90.1	114.3	115.5	110.0	72.8	36.1	89.5	80.6	80.6	81.6	11月
12月	83.6	87.6	110.7	109.8	113.2	71.2	33.2	87.8	81.2	81.1	82.1	12月
平成29年 1月	82.7	83.4	106.5	108.5	101.9	66.3	34.7	82.1	80.7	80.6	83.5	2017年 1月
2月	85.3	91.4	124.0	130.9	105.9	67.3	32.2	86.1	80.6	80.4	84.6	2月
3月	87.6	95.3	125.3	128.7	113.4	69.7	32.0	89.4	81.2	81.1	84.0	3月
4月	86.7	91.2	118.3	122.6	108.3	70.4	33.5	87.2	82.7	83.0	85.0	4月
5月	85.7	90.6	114.8	117.7	107.6	72.0	31.1	91.1	81.9	81.6	88.7	5月
6月	83.0	87.4	112.3	115.1	105.1	68.4	33.4	84.0	80.2	79.8	89.7	6月
7月	84.4	86.7	111.6	115.9	98.9	67.8	32.5	84.1	81.9	81.4	88.6	7月
8月	85.1	87.1	112.4	115.4	105.3	67.6	34.7	83.0	84.0	83.8	96.1	8月
9月	85.7	89.1	120.4	124.5	107.2	64.9	32.7	80.6	82.8	82.4	95.4	9月
10月	84.1	87.6	114.2	119.2	102.2	67.6	32.4	84.0	81.3	80.8	91.9	10月
11月	85.0	88.5	117.9	124.2	102.2	67.2	31.7	82.8	81.7	81.4	89.5	11月
12月	86.7	91.7	120.3	126.1	104.0	69.4	30.2	87.4	83.0	82.4	96.7	12月

第11表 財別出荷指数:季節調整済指数

平成22年(2010年)=100.0

財分類	鉱工業								生産財			品目数
	最終 需要財	投資財			消費財		耐用消費財		鉱工業用 生産財	その他用 生産財		
時系列	223	105	60	35	25	45	9	36	118	110	8	品目数
ウェイト	10000.0	4265.2	1564.2	1077.3	486.9	2701.0	908.9	1792.1	5734.8	5535.7	199.1	ウェイト
平成25年 I 期	85.8	95.1	112.7	114.0	111.3	84.9	84.8	86.6	78.8	78.3	90.9	2013年 I 期
II 期	86.3	93.7	108.7	102.7	116.3	84.7	75.8	88.6	80.7	80.5	87.4	II 期
III 期	89.7	98.2	115.5	114.6	119.1	88.1	82.5	91.2	83.5	83.4	84.9	III 期
IV 期	93.1	104.4	125.3	126.8	123.8	92.4	89.1	93.0	84.8	84.6	88.7	IV 期
平成26年 I 期	98.8	111.4	133.8	138.7	122.9	97.5	94.0	98.9	88.7	88.6	92.8	2014年 I 期
II 期	92.2	105.2	121.4	122.8	115.5	95.4	87.5	100.0	82.7	82.9	79.8	II 期
III 期	88.3	97.9	108.4	106.8	111.7	92.1	85.1	95.4	81.4	81.4	80.6	III 期
IV 期	88.3	95.6	110.8	112.8	107.0	87.2	84.8	88.8	82.8	82.6	85.3	IV 期
平成27年 I 期	88.5	92.8	110.2	113.0	106.0	82.0	83.1	80.1	85.5	85.6	85.7	2015年 I 期
II 期	83.6	87.8	114.1	113.9	112.2	73.4	74.1	73.5	80.6	80.5	83.9	II 期
III 期	83.1	85.9	112.4	114.4	107.5	70.7	74.7	69.3	80.7	80.5	83.7	III 期
IV 期	82.4	86.7	107.9	108.1	108.1	74.7	78.0	73.4	79.2	79.1	82.5	IV 期
平成28年 I 期	82.3	85.0	103.0	101.6	105.1	74.6	64.0	80.4	80.1	80.4	74.3	2016年 I 期
II 期	82.5	88.0	108.3	108.6	108.0	75.5	65.7	80.4	78.5	78.9	68.2	II 期
III 期	81.4	83.8	108.9	109.0	108.0	69.5	55.0	76.8	79.5	79.6	71.4	III 期
IV 期	82.4	83.7	107.9	107.4	110.0	70.4	52.0	79.3	81.5	81.8	72.4	IV 期
平成29年 I 期	82.3	83.2	111.6	113.8	105.0	66.8	47.4	76.9	81.1	81.3	76.0	2017年 I 期
II 期	83.0	84.0	106.7	107.8	104.9	70.7	50.0	80.9	82.4	82.6	78.3	II 期
III 期	82.3	82.0	105.2	106.9	102.2	67.7	50.6	76.4	82.8	82.9	80.2	III 期
IV 期	83.7	83.6	108.4	111.9	101.3	69.2	51.6	78.3	83.6	83.6	80.6	IV 期
平成25年 1月	83.7	93.2	109.5	111.1	107.2	83.8	85.3	83.9	77.2	76.7	89.3	2013年 1月
2月	86.4	96.1	116.2	119.1	113.5	84.6	89.8	85.3	79.1	78.6	91.0	2月
3月	87.3	96.1	112.5	111.8	113.1	86.4	79.2	90.7	80.2	79.6	92.5	3月
4月	85.8	92.6	105.2	93.9	115.7	84.8	70.7	88.8	80.1	79.5	92.6	4月
5月	86.6	94.7	110.2	107.7	117.2	85.6	78.1	89.6	80.8	80.9	82.4	5月
6月	86.6	93.8	110.7	106.5	116.0	83.8	78.7	87.3	81.2	81.0	87.2	6月
7月	89.2	97.6	113.1	111.4	118.6	89.0	80.2	92.8	83.0	83.1	81.7	7月
8月	89.4	96.9	115.1	113.9	119.3	86.1	82.2	89.2	84.3	84.1	87.8	8月
9月	90.4	100.1	118.4	118.6	119.5	89.1	85.1	91.5	83.2	83.1	85.1	9月
10月	92.4	103.2	121.8	121.9	122.6	91.9	90.4	92.6	84.7	84.7	84.6	10月
11月	93.4	106.1	127.0	129.4	124.3	93.8	87.0	95.0	83.9	83.6	92.3	11月
12月	93.6	103.9	127.1	129.0	124.4	91.6	90.0	91.5	85.7	85.6	89.2	12月
平成26年 1月	98.9	110.3	129.8	134.1	124.9	97.8	94.8	98.5	90.2	89.9	95.5	2014年 1月
2月	95.6	106.3	127.9	130.2	125.8	94.3	97.2	92.3	87.9	88.1	83.8	2月
3月	101.8	117.7	143.8	151.8	118.0	100.3	90.0	106.0	88.1	87.7	99.0	3月
4月	92.3	104.2	123.2	122.2	117.1	92.2	89.1	93.5	83.3	83.4	80.6	4月
5月	91.4	102.9	122.6	125.9	116.6	92.0	89.8	93.2	83.0	83.2	80.2	5月
6月	93.0	108.4	118.4	120.4	112.9	102.1	83.5	113.3	81.9	82.0	78.6	6月
7月	87.4	95.4	110.5	110.7	110.8	88.3	84.7	88.1	81.6	81.7	79.7	7月
8月	88.7	99.2	105.9	102.2	112.2	94.3	83.0	100.8	81.2	81.3	78.3	8月
9月	88.8	99.2	108.8	107.4	112.2	93.7	87.5	97.2	81.3	81.1	83.7	9月
10月	88.9	96.7	109.8	109.7	109.7	89.2	81.2	93.6	83.2	83.1	84.7	10月
11月	87.1	93.0	106.8	106.4	106.7	85.3	80.7	87.5	82.3	82.2	84.6	11月
平成27年 1月	90.3	94.0	110.5	113.8	106.6	83.2	83.4	82.3	88.2	87.7	88.8	2015年 1月
2月	88.3	93.9	111.5	116.1	104.6	83.6	83.6	81.1	84.1	83.9	86.0	2月
3月	87.0	90.6	108.7	109.0	106.7	79.3	82.4	77.0	84.1	85.1	82.4	3月
4月	85.6	90.1	118.1	115.9	116.7	75.5	74.9	76.3	82.4	82.2	86.2	4月
5月	82.1	86.3	109.7	109.5	109.3	73.1	73.6	72.9	78.3	78.2	84.4	5月
6月	83.2	87.1	114.5	116.4	110.7	71.7	73.9	71.2	81.2	81.1	81.1	6月
7月	83.9	88.2	113.9	115.4	110.6	74.2	82.0	71.4	81.0	80.8	82.4	7月
8月	82.7	87.3	113.9	116.6	106.4	71.6	73.4	71.5	79.3	79.1	84.5	8月
9月	82.6	82.3	109.4	111.3	105.6	66.3	68.7	65.1	81.9	81.7	84.3	9月
10月	83.1	88.1	109.8	109.7	109.8	75.3	82.6	72.2	79.2	79.0	83.3	10月
11月	82.4	86.4	108.3	109.2	106.7	74.1	74.5	74.3	79.7	79.4	84.1	11月
12月	81.8	85.5	105.7	105.5	107.8	74.8	76.9	73.7	78.8	78.8	80.0	12月
平成28年 1月	83.9	87.6	107.8	108.1	107.8	75.1	66.6	79.9	80.8	81.4	71.2	2016年 1月
2月	81.5	85.8	102.4	100.6	105.3	76.1	64.7	81.9	78.6	78.8	74.2	2月
3月	81.6	81.6	98.8	96.0	102.1	72.6	60.6	79.5	80.8	81.1	77.5	3月
4月	84.5	90.5	108.4	107.0	114.8	78.2	69.6	82.0	80.0	80.3	70.3	4月
5月	81.3	87.2	107.2	108.7	102.2	75.6	65.1	81.1	77.0	77.5	67.3	5月
6月	81.6	86.2	109.2	110.2	107.1	72.6	62.5	78.0	78.6	78.9	67.1	6月
7月	80.5	83.6	110.2	110.6	108.9	69.7	55.4	76.2	78.6	78.8	71.4	7月
8月	82.2	85.0	109.1	109.8	106.6	70.4	57.5	76.6	80.2	80.1	73.6	8月
9月	81.4	82.8	107.3	106.5	108.5	68.5	52.2	77.6	79.7	79.8	69.2	9月
10月	81.1	83.1	112.1	115.0	108.6	68.1	52.1	75.7	79.8	80.3	65.7	10月
11月	83.6	85.1	107.3	106.0	109.8	72.1	52.7	81.8	82.1	82.4	74.3	11月
12月	82.4	83.0	104.3	101.1	111.6	71.1	51.3	80.4	82.6	82.8	77.2	12月
平成29年 1月	80.4	78.7	100.6	99.8	101.6	65.8	49.8	72.7	80.6	80.8	74.8	2017年 1月
2月	82.6	85.4	118.5	125.4	104.2	66.0	46.3	76.5	80.9	81.0	75.6	2月
3月	83.8	85.5	115.6	116.3	109.2	68.7	46.0	81.4	81.9	82.0	77.6	3月
4月	84.2	85.8	110.6	113.8	106.5	71.4	49.2	82.4	83.0	83.2	77.6	4月
5月	83.1	84.7	105.6	105.3	105.1	72.2	50.3	83.2	81.9	82.2	78.6	5月
6月	81.8	81.6	104.0	104.4	103.1	68.5	50.6	77.1	82.3	82.4	78.7	6月
7月	82.0	81.6	102.5	103.7	98.6	69.5	52.3	78.2	82.5	82.6	79.2	7月
8月	82.7	81.8	104.3	104.6	103.5	68.4	50.1	77.2	83.6	83.7	81.4	8月
9月	82.2	82.5	108.8	112.3	104.5	65.1	49.5	73.9	82.3	82.4	79.9	9月
10月	83.0	82.9	105.7	108.9	100.5	69.4	55.5	77.3	83.2	83.3	78.7	10月
11月	83.9	83.5	109.8	114.7	101.0	68.7	52.4	76.8	83.5	83.6	77.4	11月
12月	84.2	84.5	109.6	112.1	102.5	69.5	46.9	80.7	84.1	84.0	85.7	12月

第12表 財別在庫指数:季節調整済指数

平成22年(2010年)=100.0

財分類	鉱工業	最終需要財							生産財			品目数	
		最終需要財	投資財	資本財	建設財	消費財	耐久消費財	非耐久消費財	生産財	鉱工業用生産財	その他用生産財		
時系列	品目数	134	61	31	12	19	30	8	22	73	69	4	品目数
ウェイト	10000.0	3031.7	1302.1	325.2	976.9	1729.6	660.6	1069.0	6968.3	6271.3	697.0	ウェイト	
平成25年 I期	108.1	98.0	78.0	95.1	71.3	112.6	124.0	106.1	112.3	117.4	65.1	2013年 I期	
II期	107.0	94.9	78.9	98.2	72.7	107.3	118.2	100.2	111.9	117.0	66.2	II期	
III期	106.5	93.3	79.4	95.4	74.5	103.7	111.2	98.4	112.8	116.6	78.9	III期	
IV期	105.6	99.2	82.0	108.0	73.9	112.0	100.3	118.8	108.5	112.2	74.0	IV期	
平成26年 I期	102.0	96.4	72.2	80.0	68.4	114.9	109.5	118.4	104.4	108.6	67.8	2014年 I期	
II期	102.8	102.9	71.4	81.8	68.0	127.0	126.7	126.5	102.5	106.4	67.5	II期	
III期	103.5	102.2	73.3	84.2	70.0	123.6	112.2	129.9	104.2	109.0	62.3	III期	
IV期	101.4	100.3	72.7	85.4	69.3	120.8	100.6	133.1	101.9	105.3	68.9	IV期	
平成27年 I期	97.2	87.3	76.0	100.5	67.6	96.6	103.1	92.3	101.5	104.1	82.3	2015年 I期	
II期	98.4	84.0	76.6	107.5	66.0	89.5	105.4	76.5	104.3	106.8	81.4	II期	
III期	100.2	89.0	79.8	121.5	65.8	95.6	137.7	69.6	105.4	107.2	87.5	III期	
IV期	102.0	84.8	77.9	115.8	66.0	89.8	128.9	71.2	109.2	112.6	77.4	IV期	
平成28年 I期	105.3	83.7	79.7	110.4	69.4	87.2	111.8	73.0	114.2	117.5	85.9	2016年 I期	
II期	105.8	80.6	77.2	110.5	65.9	82.9	103.3	67.0	116.6	121.0	79.1	II期	
III期	103.5	76.8	75.9	113.8	63.1	77.4	89.3	69.6	115.9	119.4	79.7	III期	
IV期	100.9	74.5	72.4	110.0	60.1	75.9	92.1	68.3	112.5	116.6	76.2	IV期	
平成29年 I期	98.4	74.8	73.0	114.6	59.1	76.1	80.3	74.5	108.7	111.8	79.1	2017年 I期	
II期	94.3	73.1	75.8	116.8	62.4	70.9	74.6	68.1	103.3	105.7	80.5	II期	
III期	94.5	75.0	78.0	123.6	62.5	72.5	76.5	69.7	103.0	105.3	82.6	III期	
IV期	94.3	74.6	77.7	124.0	62.3	72.2	75.1	70.5	103.0	104.9	87.4	IV期	
平成25年 1月	109.5	99.3	78.3	88.4	72.6	115.9	133.4	104.2	113.5	118.4	71.6	2013年 1月	
2月	108.7	100.5	78.8	97.9	72.4	115.0	123.0	111.4	112.3	117.7	64.9	2月	
3月	106.0	94.1	76.9	99.0	68.8	106.8	115.5	102.7	111.0	116.1	58.8	3月	
4月	106.6	93.8	78.8	99.9	72.0	105.6	115.3	99.3	111.9	117.0	66.0	4月	
5月	105.6	92.6	79.1	99.1	72.5	104.6	113.7	99.5	111.1	115.9	67.9	5月	
6月	108.8	98.4	78.9	95.6	73.6	111.7	125.6	101.8	112.8	118.1	64.7	6月	
7月	106.7	92.8	78.9	93.2	74.3	103.9	117.3	94.6	112.6	116.5	77.2	7月	
8月	106.5	92.1	79.9	95.2	75.7	100.5	110.8	94.3	114.1	118.1	80.6	8月	
9月	106.3	94.9	79.4	97.8	73.6	106.7	105.6	106.3	111.6	115.3	78.8	9月	
10月	105.7	96.9	81.7	101.7	75.3	108.1	100.9	112.4	109.6	113.1	75.7	10月	
11月	103.5	98.9	82.5	108.2	74.6	110.7	98.9	117.6	105.8	110.0	68.1	11月	
12月	107.7	101.9	81.9	114.0	71.8	117.2	101.1	126.5	110.2	113.6	78.3	12月	
平成26年 1月	100.7	88.0	74.6	82.8	69.4	98.6	87.7	105.6	105.9	110.8	65.2	2014年 1月	
2月	101.4	98.3	71.6	77.8	68.6	117.0	116.8	119.9	102.8	106.7	68.1	2月	
3月	104.0	102.8	70.4	79.3	67.2	129.0	129.8	104.6	102.8	108.3	70.0	3月	
4月	103.0	103.0	70.7	79.5	67.6	127.7	134.9	124.4	102.8	107.1	64.4	4月	
5月	102.9	103.7	71.9	82.3	68.5	128.6	121.8	134.1	102.5	106.1	70.8	5月	
6月	102.4	102.0	71.7	83.7	68.0	124.7	123.5	121.0	102.2	106.1	67.4	6月	
7月	102.4	101.5	74.5	87.4	70.4	121.6	112.7	125.7	102.8	108.0	56.2	7月	
8月	104.4	104.4	73.6	83.2	70.7	126.4	117.4	133.8	103.9	108.9	62.3	8月	
9月	103.7	100.7	71.8	82.1	68.8	122.7	106.5	130.3	105.9	110.1	68.3	9月	
10月	101.9	103.2	72.7	83.9	69.3	126.6	98.8	145.7	101.3	104.0	72.5	10月	
11月	100.9	99.1	72.9	84.7	70.1	118.1	101.6	127.4	101.8	106.0	64.9	11月	
12月	101.4	98.5	72.6	87.6	68.4	117.7	101.5	126.2	102.5	106.0	69.4	12月	
平成27年 1月	96.1	89.7	76.1	102.0	67.6	100.2	97.2	101.7	98.4	102.5	70.8	2015年 1月	
2月	97.4	89.7	75.5	97.3	67.5	100.5	119.1	90.6	101.0	104.1	77.3	2月	
3月	98.0	82.6	76.4	102.1	67.6	89.1	93.1	84.7	105.2	105.8	98.7	3月	
4月	97.2	85.6	76.8	103.1	67.5	92.7	105.4	83.2	102.0	103.3	84.3	4月	
5月	98.4	81.6	73.7	100.4	64.8	87.2	108.0	71.1	105.3	108.6	78.2	5月	
6月	99.6	84.9	79.2	119.0	65.7	88.5	102.8	75.2	105.5	108.4	81.6	6月	
7月	98.9	82.1	79.7	119.3	66.1	82.6	93.9	73.9	105.9	107.6	85.6	7月	
8月	99.6	86.4	80.0	123.5	65.5	91.5	126.1	68.2	104.9	108.8	86.6	8月	
9月	102.0	98.6	79.8	121.8	65.8	112.6	193.2	66.8	105.5	107.1	90.3	9月	
10月	98.1	81.4	79.1	115.4	67.1	82.5	120.8	67.5	105.9	107.9	84.7	10月	
11月	105.0	87.5	77.1	114.2	65.7	95.1	136.5	73.1	111.7	115.4	80.4	11月	
12月	103.0	85.6	77.6	117.9	65.1	91.9	129.5	73.1	109.9	114.5	67.2	12月	
平成28年 1月	104.1	81.0	79.5	110.6	68.9	82.8	100.0	70.5	112.8	115.6	90.5	2016年 1月	
2月	105.3	79.2	80.3	110.8	70.3	78.5	82.3	77.4	116.2	120.3	81.9	2月	
3月	106.5	90.9	79.4	109.9	69.1	100.2	153.0	71.1	113.6	116.6	85.3	3月	
4月	106.6	83.0	77.8	110.8	66.6	87.3	115.1	67.4	116.8	121.0	80.3	4月	
5月	106.7	81.7	76.4	108.4	65.7	85.3	102.0	71.7	117.5	121.9	79.7	5月	
6月	104.1	77.0	77.3	112.4	65.5	76.0	92.9	61.9	115.6	120.1	77.2	6月	
7月	103.4	77.9	76.8	115.8	63.3	78.6	92.0	66.7	114.4	118.6	75.3	7月	
8月	103.5	75.8	76.3	115.4	63.2	75.3	84.1	70.1	115.7	119.3	83.8	8月	
9月	103.7	76.7	74.7	110.2	62.7	78.2	91.9	71.9	117.5	120.4	79.9	9月	
10月	103.0	74.5	72.6	106.0	61.3	76.0	96.2	68.6	116.6	120.1	82.7	10月	
11月	100.3	73.8	70.4	107.4	59.6	75.6	90.3	67.6	111.6	115.6	79.2	11月	
12月	99.4	75.1	74.1	116.7	59.3	76.1	89.7	68.6	109.2	114.1	66.6	12月	
平成29年 1月	99.9	75.8	72.6	115.6	58.3	78.4	82.6	75.0	109.7	113.5	76.8	2017年 1月	
2月	98.6	73.9	72.6	115.6	58.2	75.0	77.2	73.7	109.2	112.4	81.7	2月	
3月	96.7	74.6	73.7	112.7	60.7	75.0	81.1	74.7	107.2	109.6	78.8	3月	
4月	95.1	72.2	75.0	111.3	63.4	70.5	71.2	70.5	104.7	108.0	75.4	4月	
5月	94.3	73.0	76.3	121.2	61.9	70.1	72.5	66.7	103.5	106.5	79.5	5月	
6月	93.5	74.0	76.2	118.0	62.0	72.1	80.1	67.1	101.6	102.7	86.7	6月	
7月	94.5	74.9	77.2	121.0	62.2	73.0	75.2	69.2	102.8	105.2	81.6	7月	
8月	94.4	74.7	77.4	121.6	62.4	72.6	75.8	70.6	103.0	105.6	80.2	8月	
9月	94.5	75.3	79.4	128.3	62.9	72.0	78.4	69.3	103.3	105.2	86.0	9月	
10月	94.3	73.9	78.0	120.3	63.7	70.7	74.5	70.2	103.6	105.1	87.8	10月	
11月	94.6	74.9	77.5	127.5	62.0	72.3	75.4	70.0	103.3	105.1	89.0	11月	
12月	94.0	75.1	77.6	124.3	61.2	73.5	75.3	71.4	102.1	104.4	85.3	12月	

V 別 表

平成22年基準ウェイト一覧表

業種	品目名	単位	特殊分類		付加価値額 ウェイト	出荷額 ウェイト	在庫額 ウェイト
			財格付け	割合			
鋳工業					10000.0	10000.0	10000.0
製造工業					9980.5	9995.8	9999.4
鉄鋼業					127.9	126.8	153.1
	鋳鋼品	t	生産鋳		25.9	20.6	77.7
	鉄系鍛工品	t	生産鋳		23.0	24.1	-
	銑鉄铸件	t	生産鋳		51.4	55.2	59.0
	球状黒鉛鋳鉄	t	生産鋳		17.2	18.5	16.4
	精密鋳造品	kg	生産鋳		10.4	8.4	-
非鉄金属工業					235.4	339.7	251.4
	アルミニウム系鍛工品	kg	生産鋳		9.8	8.4	-
	銅・銅合金铸件	kg	生産鋳		2.6	1.0	-
	アルミニウム铸件	kg	生産鋳		2.6	1.2	-
	アルミニウムダイカスト	kg	生産鋳		6.3	5.0	-
	アルミニウム二次合金地金	t	生産鋳		28.0	18.9	23.0
	伸銅製品	t	生産鋳		78.7	77.8	80.4
	アルミニウム圧延製品	t	生産鋳		2.3	1.6	4.5
	銅線	導体t	資本・生産鋳	73:27	14.8	28.0	9.0
	電気銅	t	生産鋳		90.3	197.8	134.5
金属製品工業					336.2	233.4	72.1
	金網	t	建設		2.9	4.5	45.7
	橋りょう	t	建設		15.4	15.1	-
	鉄塔	t	建設		18.5	18.1	-
	超硬チップ	kg	生産鋳		254.7	131.4	-
	管継手	kg	建設		26.3	37.7	-
	産業用軽金属板	kg	生産鋳		5.4	4.8	22.4
	アルミニウム製建具	t	建設		10.7	18.4	-
	スチール・ステンレス製建具	t	建設		2.3	3.4	4.0
はん用・生産用・業務用機械工業					1298.7	950.8	539.2
はん用機械工業					373.4	280.6	83.8
	ポンプ	kg	資本		8.7	5.6	69.9
	圧縮機	kg	資本		8.9	6.7	8.9
	送風機	kg	資本		9.0	7.9	-
	油圧機器	千円	生産鋳		129.8	133.6	-
	船用ウインチ	台	資本		10.6	7.0	-
	固定比減速機	kg	生産鋳		3.3	1.9	-
	軸受	千個	生産鋳		144.4	87.9	5.0
	バルブ及び cocks	kg	生産鋳		57.4	29.4	-
	電気ブロワ	台	生産鋳		1.3	0.6	-
生産用機械工業					299.4	188.3	101.4
	化学機械	kg	資本		3.9	2.6	-
	製版機械	台	資本		3.1	1.7	-
	産業用ロボット	台	資本		17.5	9.9	-
	ベンディングマシン	t	資本		8.0	6.9	-
	機械プレス	t	資本		3.2	2.8	-
	金型	kg	資本		51.9	39.7	-
	C(W)BN工具	個	生産鋳		8.9	11.9	-
	特殊鋼切削工具	個	生産鋳		37.6	20.7	101.4
	ダイヤモンド工具	個	生産鋳		42.8	30.0	-
	超硬工具	個	生産鋳		111.7	57.6	-
	電動工具	台	資本		10.8	4.5	-
業務用機械工業					625.9	481.9	354.0
	自動車用洗浄機器	個	資本		0.3	0.2	-
	ガスメータ	個	資本		35.4	26.2	9.1
	精密測定機	台	資本		0.7	0.3	-
	分析機器	台	資本		2.0	0.7	-
	カメラ用交換レンズ	個	耐消		137.4	272.6	296.3
	カメラ	台	資本		366.3	119.6	48.6
	医療用具機械	百万円	資本		83.8	62.3	-
電気機械工業					359.2	636.5	324.7
	直流機	kw	資本		0.8	2.1	-
	サーボモータ	台	生産鋳		0.6	1.5	-
	交流発電機	kVA	資本		0.5	1.3	-
	交流電動機	kw	生産鋳		3.4	5.3	-
	小形電動機	台	生産鋳		7.6	18.9	-
	標準変圧器	台	資本		2.4	2.7	1.2
	非標準変圧器	kVA	資本		21.5	23.6	-
	開閉制御装置	百万円	資本		33.1	32.8	-
	換気扇	台	建設		26.6	28.0	14.4
	白熱電球	千個	生産鋳		10.7	24.6	-
	放電ランプ	千個	生産鋳		31.2	42.7	26.8
	配線器具	千個	建設		5.5	6.4	0.2
	電気測定器	台	資本		142.2	53.5	3.4
	リチウムイオン蓄電池	千Ah	生産鋳		19.0	286.9	156.1
	乾電池	千個	非耐		34.5	43.5	61.0
	鉛蓄電池	鉛量t	生産鋳		16.1	51.5	61.6
	アルカリ蓄電池	千Ah	生産鋳		3.5	11.2	-

平成22年基準ウェイト一覧表

情報	業種	単位	特殊分類		付加価値額 ウェイト	出荷額 ウェイト	在庫額 ウェイト
	品目名		財格付け	割合			
	通信機械工業				1491.1	1677.2	597.9
	電話機	台	耐消		6.6	6.1	11.8
	ボタン電話装置	台	資本		55.8	46.5	16.9
	基地局通信装置	台	資本		17.0	14.2	-
	交換機	百万円	資本		58.4	43.1	-
	固定通信装置	台	資本		8.7	7.3	-
	携帯電話・PHS	台	耐消		63.9	56.3	75.6
	ネットワーク接続機器	台	資本		13.3	9.8	-
	カーオーディオ	台	耐消		52.4	73.3	100.6
	カーナビゲーションシステム	台	耐消・生産鉢	33:67	423.7	567.0	315.1
	デジタルカメラ	台	耐消		341.6	234.7	60.0
	パーソナルコンピュータ	台	資本・耐消	55:45	233.8	445.3	12.7
	プリンタ	台	資本・耐消	55:45	26.4	42.8	-
	ガス警報器	個	資本		6.5	6.9	5.2
	産業用テレビジョン装置	百万円	資本		183.0	123.9	-
	電子部品・デバイス工業				1041.9	1175.4	1147.8
	光ディスク	千枚	非耐・生産他	20:80	10.6	39.0	-
	スイッチング電源	千台	生産鉢		37.5	29.3	-
	抵抗器	千個	生産鉢		4.6	8.2	-
	固定コンデンサ	千個	生産鉢		61.2	110.6	-
	水晶振動子・複合部品	千個	生産鉢		4.7	8.6	-
	スイッチ	千個	生産鉢		2.1	2.0	-
	コネクタ	千個	生産鉢		104.9	103.5	-
	プリント配線板	百万円	生産鉢		26.1	25.1	-
	混成集積回路	百万円	生産鉢		54.7	35.5	-
	半導体素子	千個	生産鉢		83.2	68.3	121.2
	半導体集積回路	百万円	生産鉢		374.7	243.1	-
	シリコンウエハ	千sq.in.	生産鉢		277.6	502.2	1026.6
	輸送機械工業				887.6	848.2	0.0
	自動車用シリンダーライナ	個	生産鉢		36.8	34.8	-
	自動車用ガスケット	個	生産鉢		23.9	22.6	-
	自動車用オイルシール	個	生産鉢		296.5	280.1	-
	自動車用ショックアブソーバ	個	生産鉢		104.0	98.3	-
	自動車用計器類	個	生産鉢		32.6	40.4	-
	エンジン	台	生産鉢		355.0	335.4	-
	自動車用ポンプ類	個	生産鉢		28.9	27.3	-
	自動車車体部品	個	生産鉢		9.9	9.3	-
	窯業・土石製品工業				472.5	368.0	1497.0
	ガラス基礎製品	t	生産鉢		3.6	2.7	9.9
	ガラス製容器類	t	生産鉢		15.1	12.9	74.3
	がい子	kg	資本		26.0	10.2	43.2
	ファインセラミックス	千個	生産鉢		26.5	9.1	12.4
	複層ガラス	m ²	生産鉢		12.1	8.0	1.4
	ガラス短繊維	kg	建設		44.2	17.1	128.9
	ガラス長繊維	kg	生産鉢		200.8	195.1	810.6
	耐火れんが	t	生産鉢		21.5	19.5	37.9
	不定形耐火物	t	生産鉢		3.7	2.5	3.5
	特殊炭素製品	kg	生産鉢		11.4	6.8	-
	電極	t	生産鉢		0.9	0.7	4.7
	せっこうボード	m ²	建設		14.7	8.9	28.8
	遠心力鉄筋コンクリート管	t	建設		2.2	2.2	38.6
	遠心力鉄筋コンクリートボール	t	資本		16.6	14.5	104.8
	遠心力鉄筋コンクリートパイル	t	建設		4.5	3.7	20.6
	護岸用コンクリートブロック	t	建設		1.8	1.8	28.2
	道路用コンクリート製品	t	建設		11.5	9.1	144.1
	プレストレストコンクリート製品	t	建設		3.5	2.7	5.1
	生コンクリート	m ³	建設		51.9	40.5	-

平成22年基準ウェイト一覧表

業種	品目名	単位	特殊分類		付加価値額 ウェイト	出荷額 ウェイト	在庫額 ウェイト
			財格付け	割合			
化学工業					1108.7	992.0	2174.0
	か性ソーダ	t	生産鉱		23.9	19.9	19.4
	次亜塩素酸ナトリウム	t	生産鉱		3.6	3.9	0.6
	複合肥料	t	生産他		29.2	23.1	257.6
	塩酸	t	生産鉱		7.2	5.5	7.6
	環式中間物	t	生産鉱		44.3	36.4	88.3
	合成染料	kg	生産鉱		12.9	11.2	33.8
	有機ゴム薬品	t	生産鉱		31.1	33.5	80.2
	ホルマリン	t	生産鉱		7.3	6.7	-
	塩化メチル	t	生産鉱		0.9	0.7	3.4
	酸化亜鉛	t	生産鉱		29.5	33.5	52.2
	カーボンブラック	t	生産鉱		19.4	19.3	44.5
	硫酸アルミニウム	t	生産鉱		1.8	1.8	0.7
	過酸化水素	t	生産鉱		26.0	19.6	77.1
	化学石こう	t	生産鉱		6.9	7.0	5.7
	硫酸	t	生産鉱		19.2	19.5	23.2
	酸化チタン	t	生産鉱		53.0	52.9	275.6
	活性炭	t	生産鉱		18.9	5.5	473.7
	産業用火薬類	kg	生産鉱		4.7	6.3	0.3
	水素	千m ³	生産鉱		4.3	1.3	0.2
	酸素	千m ³	生産鉱		0.9	0.9	0.3
	窒素	千m ³	生産鉱		6.1	5.4	0.7
	塩化ビニリデン樹脂	t	生産鉱		131.5	135.1	211.1
	ふっ素樹脂	t	生産鉱		26.7	26.6	133.2
	フェノール樹脂	t	生産鉱		4.4	4.5	0.7
	ユリア樹脂	t	生産鉱		1.8	1.9	0.7
	メタクリル樹脂	t	生産鉱		6.1	6.2	1.1
	界面活性剤	t	生産鉱		2.1	0.9	5.8
	合成樹脂塗料	t	建設		7.2	6.0	9.1
	医薬品	百万円	非耐		445.5	409.4	-
	動物用医薬品	百万円	非耐		17.1	14.8	28.2
	農薬	t	生産他		77.9	48.0	333.0
	塩	t	非耐		37.3	24.7	6.0
プラスチック製品工業					489.1	459.3	1173.3
	プラスチック製シート	t	生産鉱		17.2	10.3	51.7
	プラスチック製日用品・雑貨	t	非耐		32.5	46.5	126.9
	強化製品	t	建設		143.8	106.3	190.1
	浴槽	個	建設		10.5	15.6	-
	プラスチック製フィルム	t	生産他		28.0	36.4	-
	プラスチック製機械器具部品	t	生産鉱		232.3	218.3	675.3
	プラスチック製容器	t	生産他		11.9	11.2	14.9
	発泡製品	t	建設・生産他	20:80	12.9	14.7	114.4
パルプ・紙・紙加工品工業					231.6	279.9	456.6
	新聞巻取紙	t	生産鉱		34.0	30.0	43.5
	雑種紙	t	生産鉱		6.2	5.5	16.3
	段ボール原紙	t	生産鉱		43.9	84.4	127.6
	段ボールシート	千m ²	生産鉱		28.3	11.0	3.0
	段ボール箱	千m ³	生産鉱		54.8	61.8	26.3
	塗工紙	t	生産鉱		64.4	87.2	239.9
繊維工業					182.4	112.5	279.5
	合成繊維	t	生産鉱		1.3	5.0	25.0
	合成繊維糸	t	生産鉱		0.1	0.1	-
	毛糸	t	生産鉱		1.4	1.0	-
	絹・絹紡織物	m ²	生産鉱		1.5	1.8	1.6
	合成繊維織物	m ²	生産鉱		3.9	4.2	-
	ニット製外衣	デカ	非耐		56.4	37.7	102.7
	ニット製靴下	デカ	非耐		18.5	4.8	6.6
	織物製外衣	点	非耐		63.3	32.3	21.4
	ニット製下着・補正着・寝着類	デカ	非耐		8.7	3.8	0.4
	織物製下着・補正着・寝着類	点	非耐		2.1	1.1	1.4
	ふとん	枚	耐消		2.4	4.6	6.6
	炭素繊維	kg	生産鉱		22.8	16.1	113.8

平成22年基準ウェイト一覧表

業種	品目名	単位	特殊分類		付加価値額 ウェイト	出荷額 ウェイト	在庫額 ウェイト
			財格付け	割合			
食料品・たばこ工業					981.8	1135.3	608.8
肉製品		t	非耐		16.9	8.9	7.5
練乳・粉乳		t	非耐		9.2	14.7	102.1
牛乳		t	非耐		16.6	26.2	-
乳酸菌飲料		kl	非耐		18.2	28.6	13.5
水産練製品		t	非耐		24.5	24.9	-
果実缶詰		t	非耐		2.5	3.2	34.2
味そ		t	非耐		18.9	8.9	-
しょう油		kl	非耐		6.0	3.9	-
清涼飲料		kl	非耐		7.2	14.3	8.8
ビール		kl	非耐		221.5	249.9	10.2
発泡酒類		kl	非耐		67.9	76.6	2.2
清酒		kl	非耐		38.1	32.6	-
たばこ		千本	非耐		224.5	384.8	331.9
海藻加工品		千枚	非耐		6.7	5.6	-
精米		t	非耐		8.7	19.7	32.2
生菓子		個	非耐		96.3	60.6	55.9
豆腐・油揚		丁	非耐		12.5	8.1	-
そう(惣)菜		t	非耐		50.8	37.4	10.3
野菜漬物		t	非耐		29.5	24.8	-
めん類		t	非耐		60.9	64.0	-
冷凍調理食品		kg	非耐		44.4	37.6	-
その他工業					736.4	660.8	724.0
ゴム・皮革製品工業					547.4	459.2	406.2
革靴		足	非耐		21.3	23.2	52.8
自動車用タイヤ		新ゴム量(t)	生産鉱		308.8	233.3	61.9
ゴム製履物		千足	非耐		0.8	2.3	52.8
プラスチック製履物		千足	生産鉱		1.8	1.0	12.4
ゴムホース		新ゴム量(t)	生産鉱		9.3	8.1	6.5
工業用ゴム製品		新ゴム量(t)	生産鉱		205.4	191.3	219.8
印刷業					47.8	35.8	-
平版印刷(オフセット印刷)		百万円	生産他		47.8	35.8	-
木材・木製品工業					47.7	56.6	214.3
パーティクルボード		m ³	建設・生産鉱	43:57	2.8	5.5	7.4
繊維板		m ³	建設・生産鉱	43:57	1.8	3.6	2.7
一般製材		千m ³	建設		43.1	47.5	204.2
その他製品工業					93.5	109.2	103.5
システムキッチン		セット	建設		63.8	75.5	83.8
流し台・ガス台・調理台		台	建設		10.4	12.2	3.0
シャープペンシル		千本	非耐・生産他	76:24	3.7	3.0	-
ボールペン		千本	非耐		6.9	3.5	-
携帯時計側		千個	生産鉱		8.7	15.0	16.7
鉱業					19.5	4.2	0.6
石灰石		t	生産鉱		19.5	4.2	0.6
参考							
産業総合					14176.4	13716.2	-
電力・ガス事業					4176.4	3716.2	-
電力		千kwh			4170.5	3704.1	-
ガス		百万MJ			5.9	12.1	-
旧一般機械工業					661.2	461.5	185.2
旧精密機械工業					634.3	496.7	370.7

注 特殊分類の格付

資本:資本財、建設:建設財、耐消:耐久消費財、非耐:非耐久消費財、生産鉱:鉱工業用生産財、生産他:その他用生産財
特殊分類の割合は、格付された財にウェイトを分割する比率を示す。

お 願 い

本年報から抜粋又は新たに資料を作成して利用する場合は、
「福島県鉱工業指数年報(平成29年版)から抜粋(又は作成)」
と御記入くださるようお願いいたします。

「福島県鉱工業指数年報」は、ホームページでもご覧いただけます。

『ふくしま統計情報BOX』

URL <http://www.pref.fukushima.lg.jp/sec/11045b/15832.html>

福島県鉱工業指数年報(平成29年版)

平成30年9月発行

編集・発行

福島県 企画調整部 統計課

〒960-8043 福島県福島市中町8番2号

電話 024-521-7147(直通)