



業 務 概 況

平成 28 年度版

平成 28 年 10 月

福島県相双保健福祉事務所

はじめに

県では、総合計画「ふくしま新生プラン」(H24.12策定)に基づき、東日本大震災・原子力災害からの復興・再生に向けた県づくりを進めています。

『夢・希望・笑顔に満ちた“新生ふくしま”』を基本目標として、目標の2020年度に向け、「人と地域」を礎に、「活力」、「安全と安心」、「思いやり」の3つの柱の下、13のプロジェクトを重点に据え計画を推進しています。

保健福祉部では、このプランの基、「福島県保健医療福祉復興ビジョン」を策定し(H25.3)、「子どもたちが親の世代となる30年ほど先を視野に入れ、今後8年をめどに本県が東日本大震災や原子力災害を克服し、全国に誇れる水準の保健・医療・福祉により、将来の本県社会が支えられている」ことを目指し、長期的な展望で施策を展開しています。

当所では、「福島県保健医療福祉復興ビジョン」が示す「めざす将来の姿」の実現に向け、相双地域における現状と課題を明らかにし、計画的に課題に対応していくために、平成25年10月に「福島県相双地域保健福祉推進計画」を策定し、「①復興へ向けた保健・医療・福祉の推進」、「②生涯にわたる健康づくりの推進」、「③地域医療の再生」、「④安心して子どもを産み育てられる環境づくり」、「⑤ともにいきいき暮らせる福祉社会の推進」、「⑥誰もが安全で安心できる生活の確保」を基本目標として位置付けて、計画実現のための事業を推進しています。

当所の管内は東日本大震災により沿岸部を始め、地域全体が甚大な被害を受けるとともに、原子力災害による避難指示区域の設定等により、多くの住民が避難を余儀なくされ、多数の市町村で地域社会全体に空白が生じるなど、今なお、厳しい状況にあります。

この現状を踏まえ、基本目標のうち、「①復興へ向けた保健・医療・福祉の推進」を最重要課題として位置付け、積極的かつ効果的な事業の実施に取り組んでいます。

本書は、平成27年度の保健・医療・福祉に関する当所の事業実績をとりまとめたものです。

関係者のみならず、多くの方々に御利用いただき、相双地域の保健医療福祉行政の推進につきまして、より一層の御理解と御協力を賜りますようお願いいたします。

平成28年10月

相双保健福祉事務所長 飯沼 秀敏

目 次

第1章	概況	
第1	相双地域の概況	1
1	地域の概要	
2	人口	
3	震災被害	
第2	相双保健福祉事務所の概況	5
1	沿革	
2	組織及び業務内容	
3	職員配置状況(平成27年4月1日現在)	
4	平成27年度決算の概要	
第2章	平成27年度事業実績	
第1	総務企画部	
1	総務企画課	11
(1)	地域保健医療福祉の総合的な推進	
(2)	人材の育成	
(3)	民間団体への支援	
(4)	社会福祉法人の認可、法人・施設の適正な運営の確保	
(5)	生活保護の適正実施	
(6)	援護事業の推進	
第2	健康福祉部	
1-1	保健福祉課(高齢者支援チーム)	21
(1)	高齢者の生きがい、健康づくりと介護予防の推進	
(2)	介護と医療、関係機関の連携	
(3)	介護保険制度の適正かつ円滑な実施	
(4)	サービス提供体制の充実と質の向上	
(5)	認知症対策と高齢者の尊厳の保持	
(6)	高齢者が安心して暮らせる環境の整備	
(7)	高齢者社会対策の総合企画及び調整等	
(8)	福祉人材の確保	
1-2	保健福祉課(児童家庭支援チーム)	26
(1)	児童相談体制の充実	
(2)	母子保健対策の推進	
(3)	子育て・子育環境づくりの推進	
(4)	保育対策の推進	
(5)	社会福祉法人の認可、法人・施設の適正な運営の確保	
(6)	児童の健全育成等の推進	

(8) ひとり親家庭等の福祉の向上	
(9) 女性福祉の向上	
1-3 保健福祉課（障がい者支援チーム）	38
(1) 相談支援体制の充実	
(2) 事業者・施設の適正な運営の確保	
(3) 生活を支えるサービスの充実	
(4) ライフステージに応じた障がいのある子どもへの支援	
(5) 保健医療体制の充実	
(6) 自殺対策の充実	
(7) 被災者への支援	
2 生活保護課	46
(1) 要保護等生活困窮者への支援	
3 健康増進課	49
(1) 健康づくり県民運動の推進と普及啓発	
(2) 生活習慣病対策の推進	
(3) がん予防対策の推進	
(4) 食育の推進	
(5) 難病対策	
(6) 原爆被爆者等対策	
(7) 歯科保健	
(8) 被災者に対する健康支援	

第3 生活衛生部

1-1 医療薬事課（医事薬事チーム）	65
(1) 医療提供体制の整備充実	
(2) 救急医療体制の強化	
(3) 医療提供体制の再構築の支援	
(4) 保健医療の新たな展開	
(5) 医薬品等の有効性・安全性の確保と医薬分業	
(6) 薬物乱用の防止	
(7) 血液の確保対策の推進	
1-2 医療薬事課（感染症予防チーム）	71
(1) 感染症対策の推進	
(2) 結核対策の推進	
(3) エイズ対策、肝炎対策の推進	
2-1 衛生推進課（環境衛生チーム）	81
(1) 衛生的な環境対策の推進	
(2) 飲料水の衛生対策の推進	
(3) 温泉の適正利用の推進	
2-2 衛生推進課（食品衛生チーム）	85

- (1) 食品安全確保対策の推進
- (2) 動物愛護の推進

第4 いわき出張所・・・・・・・・・・・・・・・・・・・・・・・・・・・・・・・・ 88

- (1) 被災者に対する健康支援
- (2) 被災者支援に係る市町村等との連携
- (3) 母子保健対策の推進
- (4) 保健医療体制の充実
- (5) 自殺対策の充実
- (6) 感染症対策の推進
- (7) エイズ対策、肝炎対策の推進
- (8) 難病対策
- (9) 生活習慣病対策の推進
- (10) 生活保護の適正実施
- (11) 女性福祉の向上
- (12) 各種免許の交付

参考資料

第1	人口動態等事業関連データ・・・・・・・・・・・・・・・・	99
1	人口動態の年次推移	
2	市町村別人口動態	
3	主要死因別死亡	
第2	各事業参考資料・・・・・・・・・・・・・・・・	109
1	保健福祉課（高齢者支援チーム）関係	
2	生活保護課関係	
3	健康増進課関係	
4	医療薬事課関係	
第3	調査研究発表・・・・・・・・・・・・・・・・	117
第4	管内保健・医療・福祉施設一覧・・・・・・・・	118
1	福祉関係	
2	介護保険関係	
3	障害者総合支援法関係	
4	医療・保健関係	
第5	管内相談員名簿・・・・・・・・・・・・・・・・	136
第6	管内関係機関・団体等名簿・・・・・・・・	137
1	医療機関	
2	総務企画部関係	
3	健康福祉部関係	
4	生活衛生部関係	

第 1 章 概況

第1章 概況

第1 相双地域の概況

1 地域の概要

相双地域は、福島県の東部に位置し、海・山・川の豊かな自然を擁した温暖な気候の地域です。

しかし、東日本大震災により沿岸部をはじめ、地域全体が甚大な被害を受けるとともに、福島第一原子力発電所の事故による避難指示区域等の設定により多くの住民が避難を余儀なくされ、多数の市町村で地域社会全体に空白が生じるなど、深刻な被害が続いています。

安全で安心な生活環境の回復と住民帰還を進めるため、各市町村では放射性物質の除染が進められていますが、商工業では、機械電子工学産業をはじめとした幅広い業種の集積が図られていたものの、企業の地域内外への移転や休業・廃業の問題が生じております。また、農林水産業では、米、畜産、園芸作物、良好な漁場を生かした沿岸漁業が盛んでしたが、いずれも放射性物質により大きな影響を受け、現在、耕作できなくなった農地の復旧や、検査をしながら行っている沿岸漁業の試験操業など、再生の努力が続けられています。

さらに、物流機能の回復、人的・物的交流の拡大及び防災の観点から、中通りとつなぐ東西軸、浜通りを貫く南北軸の道路網、JR常磐線、相馬港等の交通・物流基盤の早期復旧と新たな整備も進められており、平成27年3月には、首都圏と東北を結ぶ常磐自動車道が全線開通し、交流人口拡大や産業振興に大きな期待が寄せられています。

相双地域には、県として廃炉を求めている福島第二原子力発電所が運転を停止している状況のままになっていますが、原子力に依存しない社会を目指し、太陽光発電や世界初の洋上風力発電など、地域全体で再生可能エネルギーの導入を進めています。

■相双管内図

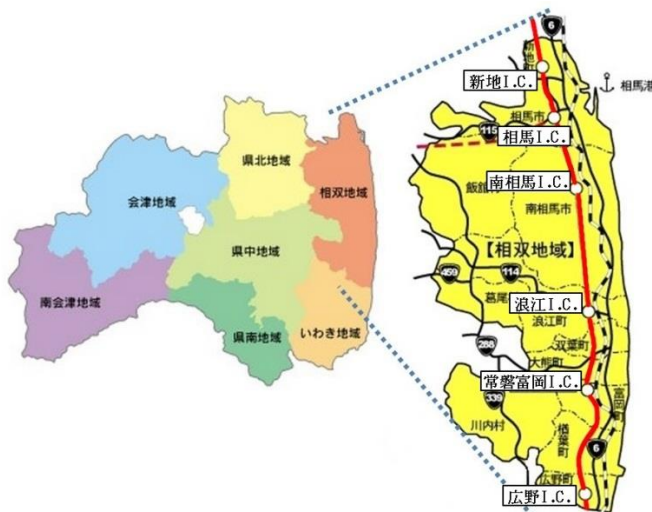

(出典：「相双ビューロー」HP (相双地域へのアクセス))

2 人口

人口は、平成 27 年 9 月 1 日現在 177,052 人で、県全体の 9.19%を占め、平成 26 年と比較して 1,415 人減少しています。

年齢別の割合を見ると、年少人口（0～14 歳）が 11.9%（県 12.4%）、生産年齢人口（15～64 歳）が 57.9%（県 59.1%）、老年人口（65 歳以上）が 30.2%（県 28.5%）で、県と比較して、年少・生産年齢人口の割合が低く、老年人口の割合が高くなっています。

■管内市町村の人口等

（平成 27 年 9 月 1 日現在）

区分 市町村	面積 (km ²)	人口 (人)	人口密度 (人/km ²)	年少人口 比率 (%)	生産年齢人 口比率 (%)	老年人口 比率 (%)
相馬市	197.79	35,429	179.1	13.0	58.2	28.8
南相馬市	398.58	63,083	158.3	11.0	57.0	32.0
広野町	58.69	4,978	84.8	10.7	61.3	28.0
檜葉町	103.64	6,997	67.5	11.5	58.3	30.2
富岡町	68.39	13,965	204.2	12.3	62.2	25.5
川内村	197.35	2,548	12.9	8.2	53.1	38.7
大熊町	78.71	10,785	137.0	15.4	59.8	24.9
双葉町	51.42	6,024	117.2	11.8	56.8	31.4
浪江町	223.14	18,174	81.4	11.4	57.4	31.2
葛尾村	84.37	1,433	17.0	11.2	52.9	35.9
新地町	46.53	7,776	167.1	13.0	56.6	30.4
飯舘村	230.13	5,860	25.5	12.1	55.4	32.5
相双管内	1,738.74	177,052	101.8	11.9	57.9	30.2
福島県	13,783.74	1,926,425	139.8	12.4	59.1	28.5

（参考：「福島県現住人口調査 5 歳階級別」企画調整部統計課）

（ “ 「平成 27 年全国都道府県市区町村別面積調」国土地理院）

3 震災被害

当地域では東日本大震災により、震災関連死を含めて約 3 千人もの住民が亡くなり、県全体の死亡者の 8 割以上を占めています。また、住家や公共施設の全半壊、JR 常磐線を始めとする基幹的な交通基盤の被害によって、流通の大動脈が分断されるなど、地域全体が甚大な被害を受けました。

また、原子力災害による避難指示区域等の設定により、多くの住民が県内外への避難を余儀なくされ、一部の地域で指示が解除されましたが、現在も多くの地域で避難が続いています。

■管内市町村の震災被害（人的・住家）（平成28年7月4日現在）

市町村名	人的被害				住家被害（棟）		
	死者 死者数計	行方不明者	重傷者	軽傷者	全壊	半壊	一部破損
相馬市	486		4	7	1,004	833	3,397
南相馬市	1,122		2	57	2,311	2,332	3,643
広野町	46	1			160	593	3,244
楢葉町	140		2	3	147	1,184	300
富岡町	371				332	2,167	2,748
川内村	92			1	8	568	167
大熊町	126	1			61	95	16
双葉町	162	1		1	103	14	1
浪江町	566				755	1,449	111
葛尾村	38					31	1
新地町	119			3	439	138	669
飯館村	43			1		1	113
	3,311	3	8	73	5,320	9,405	14,410

（出展：「平成23年東北地方太平洋沖地震による被害状況即報（第1649報）」福島県災害対策本部）

■避難指示区域の概念図（平成28年7月12日現在）

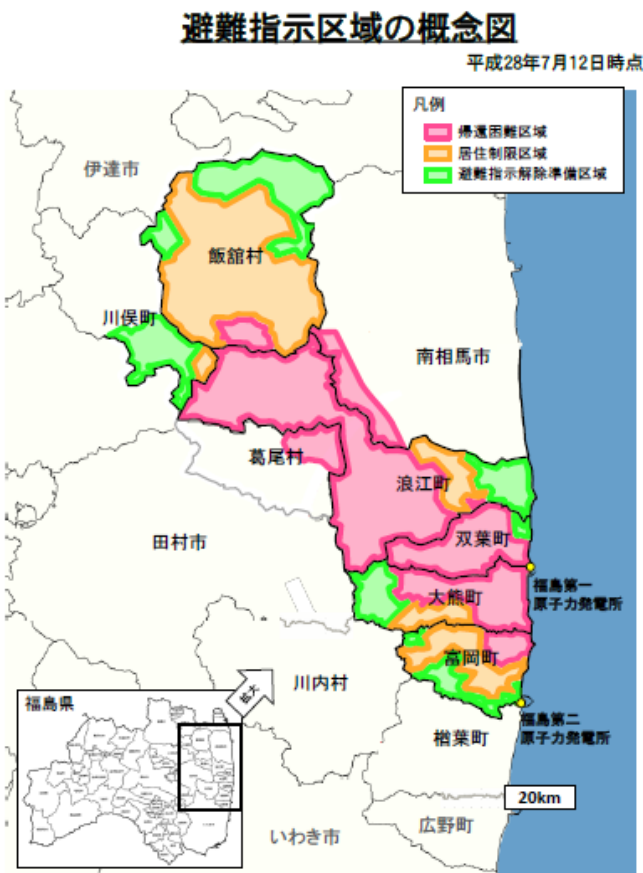

（出展：首相官邸 HP）

第2 相双保健福祉事務所の概況

1 沿革

(1) 福祉事務所関連

年	内 容
昭和26年	3月29日、社会福祉事業法が公布されたことにより、同年10月1日に県が設置する福祉事務所が16カ所、市の設置するものが5カ所（福島市・郡山市・会津若松市・平市・白河市）誕生し、当管内には、中村町（現相馬市）・富岡町に2つの福祉事務所が設けられた。
昭和29年	町村合併による市制への移行に伴い、原町市・相馬市に福祉事務所が設置された。
昭和44年	4月、県行政機構改革により、従来の福祉地区が統合され、県下6社会福祉事務所（管内では富岡社会福祉事務所）とその出張所としての9福祉事務所（管内では相馬福祉事務所）に再編成された。
昭和48年	9月、相双方部の県出先機関の再編に伴い、社会福祉事務所が富岡町から原町市に移転され、原町社会福祉事務所となり、富岡町には出張所として富岡福祉事務所が設置され、相馬福祉事務所は廃止された。
平成6年	4月、保健・医療・福祉施策を総合的・一体的に展開を図るための県行政機構改革により、社会福祉事務所は企画機能を強化し、広域福祉圏域を指導・調整する機関として位置づけられ、福祉課内に地域福祉係を新設し、名称も相双社会福祉事務所と改正された。 なお、出張所としての富岡福祉事務所は廃止された。
平成14年	4月、相双保健所と統合し、相双保健福祉事務所となった。

(2) 保健所関連

ア 本所

年	内 容
昭和19年	10月、原町に原町保健所が開設された。
昭和22年	12月、保健衛生業務が警察から移管された。
昭和25年	1月、中村町（現相馬市）に原町保健所中村分室が開設された。
昭和29年	4月、中村町（現相馬市）が市制への移行に伴い、原町保健所相馬分室に名称が変更された。
昭和33年	4月、組織機構改正により、総務課・衛生課・保健予防課・保健婦室の3課1室制となった。
昭和39年	3月、事務所が現在地（南相馬市原町区錦町）に新築移転された。
昭和44年	4月、県行政機構改革により基幹保健所となり、検査課が設置されて4課1室制に、相馬分室は原町保健所相馬支所と名称が改正された。
平成6年	4月、県行政機構改革により、保健予防課と保健婦室が統合され健康課となり4課体制となるとともに相馬支所は廃止となった。
平成9年	4月、県行政機構改革により浪江保健所が廃止され浪江支所となったことに伴い、相双の全地域を管轄区域とし、名称も相双保健所と改正された。また、組織の改正も行われ、健康課が健康企画課と健康推進課に別れて5課制となった。
平成14年	4月、相双社会福祉事務所と統合し相双保健福祉事務所となった。

イ 浪江支所

年	内 容
昭和19年	10月、浪江町に浪江保健所が開設された。
昭和22年	12月、保健衛生業務が警察から移管された。
昭和23年	10月、総務課・保健予防課の2課制となった。
昭和29年	3月、富岡町に富岡分室が開設された。
昭和33年	4月、組織機構改正により総務課・衛生課・保健予防課・保健婦室の3課1室制となった。
昭和44年	3月、県行政機構改革により富岡分室は廃止となった。
昭和53年	4月、事務所が現在地（浪江町川添）に移転された。
平成6年	4月、組織改革により保健予防課と保健婦室が統合され健康課となり3課体制となった。
平成9年	4月、行政機構改革により浪江保健所が廃止され、相双保健所浪江支所となる。
平成21年	4月、県行政機構改革により、浪江支所が相双保健福祉事務所に統合された。

(3) 保健福祉事務所関連(※福祉事務所と保健所の統合後)

年	内 容
平成14年	4月、福祉行政と保健衛生行政を一体的に推進し、県民の多様な行政需要と進展する高齢化に対応できる組織として、相双社会福祉事務所と相双保健所を統合し、相双保健福祉事務所に改正再編された。
平成16年	4月、保健所検査部門は、SARS等の新興感染症、食品への残留農薬基準超過等の健康危機管理に対応するため、衛生研究所（福島市）に一元化され、従来の検査チームは衛生研究所相双支所と再編された。
平成18年	3月末、衛生研究所相双支所は閉所となり、業務は衛生研究所（福島市）に引継がれた。
平成21年	4月、県行政機構改革により、浪江支所が相双保健福祉事務所に統合された。
平成23年	6月、組織改正により、総務課と地域支援課が統合され、総務企画課となった。
平成24年	1月、いわき市へ避難した双葉郡住民への支援のためいわき市駐在が設置された。 6月、上記住民への支援を強化するため、いわき出張所が設置された。

2 組織及び業務内容

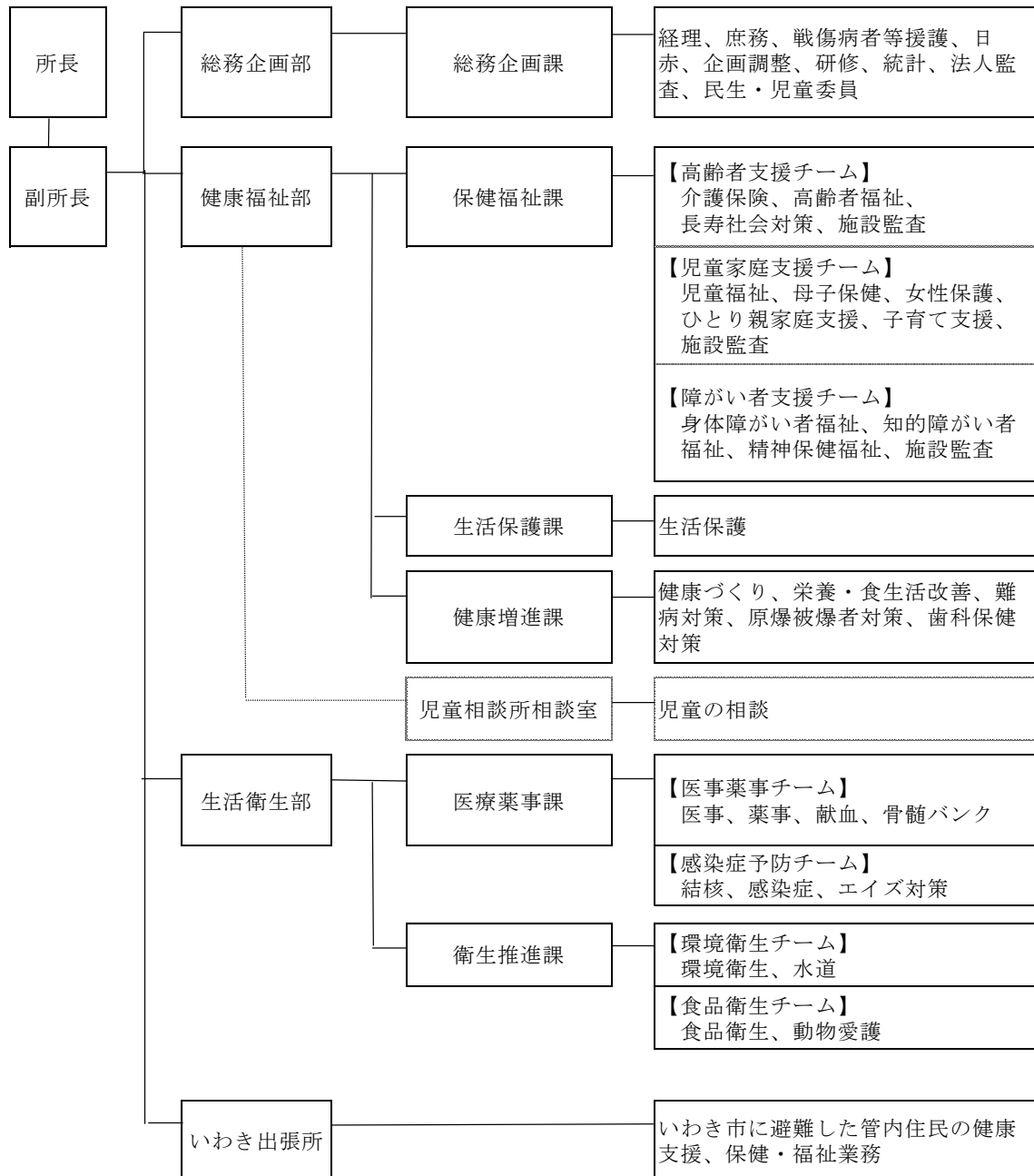

3 職員配置状況（平成 28 年 4 月 1 日現在）

組織	職種	事務				技術								技労		常勤職合計	専門員	計		
		一般事務	社会福祉主事	身体障害者福祉司	知的障害者福祉司	医師	技師	薬剤技師	獣医技師	放射線技師	栄養技師	医療技師	保健技師	看護技師	技能員				運転手	
所長		1															1		1	
主幹兼副所長						1											1		1	
総務企画部																				
部長		1															1		1	
総務企画課		課長	1														1		1	
		課員	4									1					5		5	
健康福祉部																				
部長		1															1		1	
保健福祉課		課長	1														1		1	
		高齢者支援チーム	チーム員		2								1					3		3
		児童家庭支援チーム	チーム員		3								2					5		5
		障がい者支援チーム	チーム員		3	(1)	(1)						2					5		5
生活保護課		課長	1														1		1	
		課員		2													2		2	
健康増進課		副部長(兼)課長										1					1		1	
		課員									2	1	3				6		6	
生活衛生部																				
部長									1								1		1	
医療薬事課		課長							1								1		1	
		医事薬事チーム	チーム員						2	1							3	1	4	
		感染症予防チーム	チーム員										3	1			4		4	
衛生推進課		副部長(兼)課長					1										1		1	
環境衛生チーム		チーム員					4										4		4	
		食品衛生チーム	チーム員					3	1	2				1			7		7	
いわき出張所																				
所長												1					1		1	
次長																	0		0	
所員			2									4					6	1	7	
計		10	12	(1)	(1)	1	8	3	3	2	2	1	18	1	1	0	62	2	64	

() は兼務

4 平成 27 年度決算の概要

(1) 一般会計

款	項	目	節	決算額
分担金及び負担金				2,611,680
	負担金			2,611,680
		民生費負担金		2,611,680
			児童福祉施設入所費負担金	2,611,680
		衛生費負担金		0
			公衆衛生総務費負担金	0
使用料及び手数料				189,300
	使用料			0
		行政財産使用料		0
			土地使用料	0
	手数料			189,300
		衛生手数料		189,300
			環境衛生手数料	189,300
財産収入				45,696
	財産運用収入			15,348
		財産貸付収入		15,348
			土地貸付料	4,500
			建物貸付料	10,848
	財産売払収入			30,348
		物品売払収入		30,348
			自動車売払代金	30,348
諸収入				17,570,459
	雑入			17,570,459
		雑入		17,570,459
			雑入	17,570,459
歳入合計				20,417,135

(歳出)

(単位：円)

款	項	目	決算額
総務費			3,356,697
	総務管理費		2,763,621
		一般管理費	40,142
		人事管理費	2,405,660
		財産管理費	317,780
		諸費	39
	防災費		0
		消防指導費	0
	統計調査費		593,076
		厚生統計調査費	593,076

民生費		1,009,382,308	
	社会福祉費	758,975,174	
		社会福祉総務費	21,008,916
		障がい福祉総務費	730,563,909
		高齢福祉総務費	6,254,565
		介護保険費	1,070,484
		精神障がい者福祉費	77,300
	児童福祉費	215,990,831	
		児童福祉総務費	26,345,591
		児童措置費	185,910,080
		母子福祉費	3,735,160
	生活保護費	34,416,303	
		扶助費	34,219,232
		生活保護総務費	197,071
衛生費		35,316,724	
	公衆衛生費	16,702,900	
		公衆衛生総務費	5,759,368
		結核対策費	1,534,469
		予防費	1,992,982
		精神保健費	7,416,081
	環境衛生費	1,808,071	
		環境衛生費	1,023,147
		食品衛生費	784,924
	保健福祉事務所費	12,884,719	
		保健福祉事務所費	12,884,719
	医薬費	3,921,034	
		医薬総務費	1,933,159
		医務費	1,548,822
		保健師等指導養成費	8,000
		薬務費	431,053
労働費		11,142,244	
	雇用対策費	11,142,244	
		緊急雇用対策費	11,142,244
歳出合計		1,059,197,973	

(2) 母子父子寡婦福祉資金貸付金特別会計

(歳出)			(単位：円)
款	項	目	決算額
		母子父子寡婦福祉資金貸付事業費	5,020,270
		母子父子寡婦福祉資金貸付事業費	5,020,270
		貸付金	5,016,370
		事務費	3,900
歳出合計			5,020,270

第2章 平成27年度事業実績

第 1 総務企画部

1 総務企画課

(1) 地域保健医療福祉の総合的な推進

1 厚生統計関係調査事業

国の厚生統計施策の基礎資料を得るとともに、保健・医療・福祉分野の施策を効果的・効率的に推進するため、各種統計調査を実施しました。

(1) 保健衛生統計調査

- ア 人口動態調査（毎月）
- イ 医療施設動態調査（毎月）
- ウ 病院報告（患者票：毎月、従事者票：10月）
- エ 衛生行政報告例（年度報：5月）
- オ 地域保健・健康増進報告（年度報：6月）

(2) 社会福祉統計調査

福祉行政報告例（月報、年度報）

(3) 公衆衛生資料等の整備

人口動態調査等の統計データを収集し、「図表で見る福島県相双地域の保健・医療・福祉の動向」を作成しました。

2 地域保健医療福祉推進事業

地域における保健・医療・福祉の連携を強化し、地域の実態に即した保健医療福祉施策を推進するため、関係各部門の委員からなる相双地域保健医療福祉協議会を開催しました。

開催月日：平成 27 年 11 月 26 日

開催場所：合同庁舎仮設庁舎大会議室

議 事：福島県相双地域保健医療福祉推進計画の進行状況について
（保健医療福祉人材の確保等）

■相双地域保健医療福祉協議会委員名簿（平成 27 年度）

No	区 分	関 係 機 関（役 職 名）	氏 名
1	医療①	相馬郡医師会長	樋 口 利 行
2	②	双葉郡医師会長	堀 川 章 仁
3	③	双葉郡歯科医師会長	佐 藤 唯 彰
4	④	相馬薬剤師会長	佐 藤 悟
5	⑤	福島県看護協会相双支部長	堀 内 由 美
6	⑥	南相馬市立総合病院長	金 澤 幸 夫
7	保健①	相双地区食生活改善推進協議会長	渡 辺 純 子
8	②	相馬市保健センター所長	佐 藤 吉 典

9	③	南相馬市健康づくり課長	高 玉 利 一
10	④	広野町町民保健課長	青 木 寿 之
11	福祉①	相双地区特別養護老人ホーム連絡協議会長	大 堀 武
12	②	よつば保育園長	近 藤 真紀子
13	③	福島県精神保健福祉協会相双支部長	熊 倉 徹 雄
14	④	南相馬市社会福祉協議会長	門 馬 秀 夫
15	一般①	NPO法人ほっと悠理事長	村 田 純 子
16	行政①	相馬地方広域市町村圏組合事務局長	菊 池 邦 啓
17	②	双葉地方広域市町村圏組合事務局長	秋 元 正 國
18	③	県相双地方振興局長	御 代 典 文
19	④	県相双教育事務所長	木 村 政 文
20	⑤	県浜児童相談所長	市 川 英 雄

3 地域医療総合確保基金事業

団塊の世代が後期高齢者となる 2025 年を見据え、医療介護総合確保促進法に基づく福島県計画や地域における在宅医療の在り方等について協議するため、相双地域在宅医療推進会議を開催しました。

第 1 回 開催月日：平成 27 年 5 月 28 日

開催場所：合同庁舎内 401 会議室

議 事：(1) 医療介護総合確保促進法に基づく福島県計画(案)について
(2) 先進事例紹介
「東白川郡医師会における在宅医療の取り組みについて」
講師：東白川郡医師会副会長 星 竹敏

第 2 回 開催月日：平成 27 年 9 月 4 日

開催場所：合同庁舎仮設庁舎大会議室

議 事：(1) 平成 27 年度医療介護総合確保促進法に基づく福島県計画
について
(2) 平成 28 年度基金事業の事業提案の募集及び今後のスケ
ジュールについて
(3) 在宅医療の推進に関する他県の優良事例及び相馬郡内の在
宅医療に関するアンケート調査結果について
(4) 意見交換

4 福祉避難所の指定促進事業【全庁重点】

市町村における福祉避難所の指定を促進するため、市町村や関係団体等を対象とした、福祉避難所の必要性、指定方法、運営方法等に関する研修会に参画（本庁保健福祉総務課主催）しました。

福祉避難所の運営に関する研修会（本庁保健福祉総務課主催）

開催月日：平成 27 年 12 月 3 日

開催場所：ビッグパレットふくしま（郡山市）

※ 福祉避難所指定済管内市町村数：7 市町村（46 施設）H28.3.31 現在

5 出前講座【創意事業】

保健・衛生・福祉に関する正しい知識の普及啓発を図るため、地域住民、企業、学校等の希望に応じて、当所職員を講師として派遣する「出前講座」を実施しました。

■出前講座実績

	分野	講座名	内容	対象者	担当課	開催実績 (回数)
1	健康	たばこに関する健康講座	たばこの健康影響や受動喫煙の防止等についてお話しします。	一般住民 小中学生 事業所	健康増進課	1
2	健康	お口の健康講座（歯周病予防）	食事などを楽しむための歯の健康を年齢や対象に応じた内容でお話しします。	一般住民 高校生 事業所	健康増進課	2
3	健康	こころの健康講座	「こころ」の健康の大切さをわかりやすくお話しします。	事業所等	保健福祉課	4
4	医療	薬物乱用は「ダメ。ゼッタイ。」	乱用されている薬物の心身への影響や薬物に関する正しい知識についてお話しします。	小中高生 専門学校生 一般住民	医療薬事課	12
5	医療	薬の正しい使い方	病院などで処方された薬や薬屋さんから買った薬の注意点等をお話しします。	一般住民	医療薬事課	1
6	感染症	感染症予防講座	インフルエンザ、感染性胃腸炎及び性感染症などについて、症状から予防策までわかりやすくお話しします。	一般住民 事業所	医療薬事課	7
7	感染症	エイズ・性感染症のおはなし	エイズ等の感染予防や検査方法などをお話しします。	一般住民 事業所 小中高生 保護者	医療薬事課	1
8	衛生	食品衛生教室	食中毒の原因からその予防まで、食品衛生のルールを知ろう！	一般住民 事業所	衛生推進課	8
9	衛生	安全な水、おいしい水	きき水等により、おいしいと感じる水はどんな水か、安全な水とはどんな水かをお話しします。	一般住民 幼児 小中高生	衛生推進課	1
合計						37

(2) 人材の育成

1 地域保健福祉関係職員研修事業

適切な行政サービスを提供できるようにするため、地域保健福祉関係職員の資質の向上を図りました。

(1) 福島県地域保健福祉職員新任研修のフォローアップ研修

本庁保健福祉総務課主催の新任研修を受講した管内・いわき市の職員を対象としたフォローアップ研修を開催しました。

ア 相双管内

開催月日：平成 27 年 9 月 18 日

開催場所：相双保健福祉事務所 大会議室

参加者：9 人（南相馬市・相双保健福祉事務所職員）

内容：講義、事例検討

「相談者との効果的な話の聴き方・伝え方」

イ いわき市

開催月日：平成 27 年 9 月 14 日

開催場所：いわき合同庁舎 4 階中会議室

参加者：6 人（広野町・双葉町・いわき市）

内容：講義・演習、ロールプレイ

「円滑なコミュニケーションを目指して」

(2) 保健医療福祉関係実習生の指導

保健・医療・福祉従事者養成機関の要請に応じて、当該学生に対する教育指導を行いました。

■実習生指導実績

養成機関	実習人員 (人)	実習延日数 (日)	実習期間
福島県立医科大学 看護学部 2 年生	7	9	10/26～10/30 11/2 11/4～11/6
宮城学院女子大学	1	5	9/7～9/11
相馬看護専門学校	42	1	10/8
計	50	16	

(3) 医師臨床研修生の受入

養成機関	実習人員	実習延日数	実習期間
獨協医科大学	2	4	11/10～11/13

(4) 保健師現任教育の実施

福島県現任教育指針及びプログラムに基づき、組織全体で現任教育を支える環境を構築しました。

ア プリセプター所内会議

年1回（平成28年3月17日）

イ 保健師現任教育打合せ

年3回（平成27年5月21日、11月20日、平成28年3月17日）

ウ 研修会の開催

年4回（平成27年7月24日、12月4日、平成28年1月15日、2月19日）

2 地域保健福祉活動推進研修事業【所重点】

効果的な地域保健対策を推進するため、市町村等の職員に対する研修を実施し、関係職員の資質の向上を図りました。

保育所・施設における感染症予防研修会の開催

開催月日：平成27年10月15日

開催場所：南相馬市鹿島農村環境改善センター 大会議室

参加者：42人

内容：講話「保育所・施設における感染症対策」

～予防から発生時の対応について～

講義及び実習「標準予防策の実際」

3 地域医療体験研修事業【所重点】

将来の地域医療の担い手を育成するため、地域医療に関心のある医学部生を対象にへき地診療所等の地域医療の現場視察や地域住民との交流などの体験の場を提供しました。（年1回実施）

■体験研修開催実績

実施日	概要	参加者数
H27. 8. 26～28	①地域医療の現場の視察 川内村保健福祉医療総合施設「ゆふね」、 公立相馬総合病院 ②医療従事者等との懇談 川内村保健福祉医療総合施設「ゆふね」、 公立相馬総合病院 ③被災地の視察及び地域住民との交流 かわうち草野心平記念館 川内高原農産物栽培工場 相馬市沿岸部津波被災地 相馬市伝承鎮魂記念館 南相馬市社会福祉協議会仮設サロン ④課題研究・発表	17名

(3) 民間団体への支援

1 民生委員及び児童委員諸活動支援事業

民間奉仕者である民生委員及び児童委員の活動の支援を通して、社会福祉の増進を図るため、民生委員及び児童委員の選任手続や民生委員協議会への負担金の交付等を行いました。

- (1) 民生委員に対する報償費
対象者数：515 人
- (2) 児童委員に対する報償費
対象者数：515 人
- (3) 民生委員協議会に対する負担金
対象協議会数：26 件

■ 民生・児童委員の状況（平成 28 年 4 月 1 日現在）

市町村名	定数 (うち主任児童委員)	現数 (うち主任児童委員)	性別		民生委員協議会		
			男	女	名称	会長	事務局（電話番号）
広野町	15 (2)	15 (2)	7	8	広野町民生委員協議会	佐藤 功	広野町 (町民課) 0240-47-2115
檜葉町	22 (2)	22 (2)	2	20	檜葉町民生児童委員協議会	松本 宏美	檜葉町社会 福祉協議会 (仮事務所) 0242-55-0177
富岡町	34 (2)	33 (2)	12	21	富岡町民生委員協議会	三瓶 俊彦	富岡町社会 福祉協議会 (仮事務所) 024-935-3345
川内村	14 (2)	13 (2)	5	8	川内村民生委員協議会	遠藤 敏子	川内村社会 福祉協議会 0240-38-3802
大熊町	27 (2)	27 (2)	6	21	大熊町民生児童委員協議会	根本 友子	大熊町社会 福祉協議会 (仮事務所) 0242-29-5760
双葉町	21 (2)	19 (2)	5	14	双葉町民生児童委員協議会	羽根田 信	双葉町社会 福祉協議会 (仮事務所) 0480-70-0057
浪江町	59 (3)	59 (3)	17	42	浪江町民生委員協議会	田村 友正	浪江町社会 福祉協議会 (仮事務所) 0243-62-0877
葛尾村	10 (2)	10 (2)	5	5	葛尾村民生児童委員協議会	東海林 憲 一	葛尾村社会 福祉協議会 (仮事務所) 0247-62-8687
新地町	26 (2)	26 (2)	6	20	新地町民生児童委員協議会	佐々木 敏 則	新地町社会 福祉協議会 0244-62-4213
飯館村	30 (2)	29 (2)	12	17	飯館村民生児童委員協議会	松原 光年	飯館村社会 福祉協議会 (仮事務所) 024-562-3622
郡部計	258 (21)	253 (20)	77	176	郡部計	10民協	

市町村名	定数 (うち主任児童委員)	現数 (うち主任児童委員)	性別		民生委員協議会			
			男	女	名称	会長	事務局 (電話番号)	
相馬市 第1方部	21 (2)	21 (2)	8	13	相馬市第1方部民生委員協議会	佐々木 政喜	相馬市 社会福祉課	0244-37-2204
相馬市 第2方部	12 (2)	12 (2)	5	7	相馬市第2方部民生委員協議会	渡部 晴秀	〃	〃
相馬市 第3方部	9 (2)	8 (2)	6	2	相馬市第3方部民生委員協議会	建藤 洋悦	〃	〃
相馬市 第4方部	7 (2)	7 (2)	3	4	相馬市第4方部民生委員協議会	熊倉 義男	〃	〃
相馬市 第5方部	6 (2)	6 (2)	0	6	相馬市第5方部民生委員協議会	桑折 陽子	〃	〃
相馬市 第6方部	8 (2)	8 (2)	2	6	相馬市第6方部民生委員協議会	鈴木 栄治	〃	〃
相馬市 第7方部	7 (2)	7 (2)	2	5	相馬市第7方部民生委員協議会	苅宿 司	〃	〃
相馬市 第8方部	5 (2)	5 (2)	0	5	相馬市第8方部民生委員協議会	大橋 文子	〃	〃
相馬市 第9方部	11 (2)	11 (2)	4	7	相馬市第9方部民生委員協議会	渡邊 昂	〃	〃
相馬市計	86 (18)	86 (18)	30	55	相馬市計	9民協		
南相馬市 原町区 原町方部	47 (3)	44 (2)	13	31	南相馬市原町民生委員児童委員協議会	大島 紀	南相馬市社会福祉協議会	024-24-3415
南相馬市 原町区 高平方部	11 (2)	11 (2)	3	8	南相馬市高平民生委員児童委員協議会	渡部 美智子	〃	〃
南相馬市 原町区 大甕方部	12 (2)	12 (2)	6	6	南相馬市大甕民生委員児童委員協議会	小谷津 安一	〃	〃
南相馬市 原町区 太田方部	12 (2)	12 (2)	4	8	南相馬市太田民生委員児童委員協議会	只野 信一	〃	〃
南相馬市 原町区 石神方部	19 (2)	18 (2)	9	9	南相馬市石神民生委員児童委員協議会	佐藤 正彦	〃	〃
南相馬市 鹿島方部	34 (2)	33 (2)	10	23	南相馬市鹿島民生委員児童委員協議会	前田 重光	〃	〃
南相馬市 小高方部	36 (2)	35 (2)	7	28	南相馬市小高民生委員児童委員協議会	林 靖	〃	〃
南相馬市計	171 (15)	165 (14)	52	113	南相馬市計	7民協		
合計	515 (54)	504 (52)			合計	26民協		

(4) 社会福祉法人の認可、法人・施設の適正な運営の確保

1 社会福祉法人指導事務

社会福祉法人・施設の適正な運営を確保するため、社会福祉法に基づく認可等事務を行いました。

変更認可件数：2件

変更届出件数：2件

2 社会福祉法人監督事務

社会福祉事業の健全な経営と公正な運営を確保するため、社会福祉法人に対する指導監査を実施しました。

■社会福祉法人監査の実績

	対象数	実施数	備考
施設経営法人	11	4	本庁福祉監査課実施分2法人含む。
社会福祉法人 (保育所のみ経営)	2	2	本庁福祉監査課実施分1法人含む。
町村社会福祉協議会	10	6	本庁福祉監査課実施分4法人含む。
合計	23	12	

(5) 生活保護の適正実施

1 行旅死亡人取扱負担金

行旅病人及び行旅死亡人の医療、葬祭等に要した費用について、遺留金品や扶養義務者等により弁償されない場合に、市町村が負担した費用について、必要経費を審査し、実施機関である市町村へ交付しました。

交付件数：2件

※行旅死亡人とは、行き倒れになって死亡し、遺体の引き取り者がいない人のこと。

(6) 援護事業の推進

1 援護業務施行事務

経常的な下記援護業務を行いました。

(1) 全国戦没者追悼式、福島県戦没者追悼式への参列遺族等に関する遺族会との連絡調整

各追悼式へ参列する遺族について、遺族会と連絡調整しました。

(2) 福島県戦没者追悼式への参画

追悼式の会場設営、参列遺族の案内等を行いました。

開催月日：平成27年10月28日(水)

開催場所：福島県文化センター(福島市)

(3) 管内の戦没者追悼式への参列

管内の戦没者追悼式へ相双保健福祉事務所長が参列し、献花を行いました。

ア 双葉郡並びに檜葉町戦没者追悼式及び双葉郡並びに檜葉町戦没者慰霊祭

開催月日：平成27年10月22日(木)

開催場所：檜葉町あおぞらこども園

- イ 平和を願い戦没者を追悼する市民の式典
開催月日：平成 27 年 10 月 7 日(水)
開催場所：相馬市総合福祉センター はまなす館

2 戦傷病者特別援護法に基づく援護業務

戦傷病者特別援護法に基づき、戦傷病者乗車券類引換証の交付等に関する事務を行いました。

- (1) 引換証の交付
交付件数：8 件
交付枚数：26 枚
- (2) 引換証一覧表の整理（四半期毎に報告）

第2 健康福祉部

1-1 保健福祉課（高齢者支援チーム）

(1) 高齢者の生きがい、健康づくりと介護予防の推進

1 介護予防市町村支援事業【所重点】

市町村の介護予防事業の効果的な実施を支援するため、市町村や地域包括支援センターとの情報交換会を開催しました。

また、市町村に対して、地域支援事業による技術的助言を行いました。

(1) 介護予防事業・地域包括支援センター情報交換会

ア 双葉郡地域包括支援センター情報交換会（第1回）

開催月日：平成27年6月5日

開催場所：三春合同庁舎会議室

参加者数：14名

イ 双葉郡地域包括支援センター情報交換会（第2回）

開催月日：平成28年1月25日

開催場所：三春合同庁舎会議室

参加者数：19名

(2) 技術的助言

平成28年1月20日：富岡町

平成28年2月26日：檜葉町

2 百歳高齢者知事賀寿事業

百歳の誕生日を迎えた県内の高齢者を訪問し、長寿を祝うとともに、敬老思想の高揚を図りました。

贈呈者数：43名

3 老人クラブ活動等社会活動促進事業【所重点】

高齢者が生きがいを持ち、健康で豊かな生活を送ることができるよう、老人クラブ活動等を支援しました。

補助率：国1/3、県1/3

交付件数：相馬市外10市町村

(2) 介護と医療、関係機関の連携

1 地域包括支援センター職員等研修事業

地域包括支援センターの機能強化を図るため、地域の高齢者ケアの中核機関である地域包括支援センター職員等を対象とした研修に参画（本庁高齢福祉課主催）するとともに、助言・指導を行いました。

(3) 介護保険制度の適正かつ円滑な実施

1 介護保険者指導事業

介護保険の円滑な運営を図るため、保険者である市町村に対して、介護保険業務に関する技術的助言を行いました。

平成 28 年 1 月 20 日：富岡町

平成 28 年 2 月 26 日：檜葉町

(上記(1)-1-(2)介護予防事業に関する技術的助言と同時に実施)

2 介護保険施設等の指導等事業

介護保険サービスを提供する施設、事業所における適正な事務の運営を図るため、介護保険法の規定等に基づき、本庁福祉監査課と合同で指導監査を実施しました。

実施件数：6 施設

3 認定調査員等研修事業

(1) 要介護認定における適正な一次判定を確保するため、現任認定調査員を対象とした研修を開催しました。

開催月日：平成 28 年 2 月 9 日

開催場所：テクノアカデミー浜

参加者数：84 名

(2) 要介護認定における適正な二次判定を確保するため、介護認定審査会委員を対象とした研修を開催しました。

開催月日：平成 28 年 2 月 23 日

開催場所：相馬市民会館

参加者数：37 名

(4) サービス提供体制の充実と質の向上

1 介護サービス提供事業者の指定等事業

介護保険法に基づく居宅サービス事業所、施設サービス事業所、居宅介護支援事業所及び介護予防サービス事業所の指定申請（変更を含む）に関する助言・指導を行いました。

(1) 指定申請の電算システム入力

(2) 指定申請書の審査及び進達

2 介護サービス基盤の整備事業

社会福祉法人、市町村等による老人福祉施設の建設事業に対する補助金を交付し整備を支援しました。

また、国の医療介護提供体制改革推進交付金等による地域医療介護総合確保基金を活用し、地域の小規模介護施設等の緊急整備等を支援しました。

当所は管内の法人等からの補助金関係書類の審査、進達等を行いました。

交付件数：7 件（2 法人、1 市）

(5) 認知症対策と高齢者の尊厳の保持

1 高齢者虐待防止ネットワーク総合対策事業

市町村における高齢者虐待の防止、早期発見、虐待を受けた高齢者の保護及び虐待を行った養護者への対応の適正化を図るため、高齢者虐待対応研修に参画するとともに、対応体制づくりに努めました。

2 認知症対策推進事業

認知症高齢者が住み慣れた地域で安心して生活できるようにするため、認知症高齢者の地域生活を支援する市町村及び地域包括支援センターの職員、居宅介護支援事業所の介護支援専門員を対象とした地域関係職員認知症対応力向上研修に参画するとともに、支援体制づくりに努めました。

(6) 高齢者が安心して暮らせる環境の整備

1 やさしいまちづくり推進事業

「人にやさしいまちづくり条例」を広く普及させるため、条例の整備基準に適合する施設に対し、「やさしさマーク」を交付しました。

交付件数：0件

※ 管内交付件数累計：70件（H28.3.31現在）

2 おもいやり駐車場利用制度推進事業

車いす使用者用駐車スペースの適正利用を図るため、利用対象者からの申請に基づき利用証を交付しました。

交付件数：333件

(7) 高齢者社会対策の総合企画及び調整等

1 福島県高齢者福祉計画等推進事業

市町村の高齢者福祉計画等の進捗状況の管理や課題の検討等を行うため、相双地方高齢者福祉計画・介護保険事業支援計画策定等連絡会議を開催しました。

開催月日：平成28年2月19日

開催場所：所内大会議室

(8) 福祉人材の確保

1 ふくしまからはじめよう。ふくしま福祉人材確保推進プロジェクト【全庁重点・所重点】

東日本大震災及び原子力発電所の事故による福祉・介護事業所の深刻な人材不足に対応するため、緊急的に人材の育成、確保、定着を図るための次の事業が実施されています（県社会福祉協議会に委託）。

ア 福祉・介護人材定着促進事業

イ 福祉・介護人材育成確保支援事業

ウ 福祉・介護人材潜在的有資格者再就職支援事業

エ 福祉・介護人材マッチング支援事業

当所は、本庁社会福祉課所管の「福島県福祉・介護人材育成確保対策会議」の地域版である「相双地域福祉・介護人材育成確保対策会議」を開催し、管内の人材確保の課題や対策事業の推進等を協議しました。

また、介護職員の人材確保を検討するために国、県、関係団体で設置された「福島県相双地域等福祉人材確保対策会議」に参画（実務者会議1回、県高齢福祉課主催）しました。

(1) 相双地域福祉・介護人材育成確保対策会議の開催

開催月日：第1回 平成27年7月10日

第2回 平成28年2月19日

開催場所：相双保健福祉事務所大会議室

■要介護（要支援）認定者数（平成28年3月末現在）

市町村	総数								
	計	要支援1	要支援2	経過的要介護	要介護1	要介護2	要介護3	要介護4	要介護5
相馬市	1,847	145	223	0	272	362	316	245	284
南相馬市	3,264	361	445	0	527	555	433	519	424
広野町	271	32	22	0	34	40	54	42	47
檜葉町	456	29	55	0	87	102	68	65	50
富岡町	859	87	124	0	155	181	113	107	92
川内村	253	20	29	0	36	47	44	44	33
大熊町	616	77	92	0	117	103	87	70	70
双葉町	539	52	92	0	113	107	59	51	65
浪江町	1,470	165	225	0	323	307	170	150	130
葛尾村	153	19	21	0	34	23	22	19	15
新地町	429	76	66	0	72	56	37	63	59
飯館村	525	96	86	0	72	79	74	81	37
管内計	10,682	1,159	1,480	0	1,842	1,962	1,477	1,456	1,306
県計	104,124	11,513	13,830	0	18,967	19,265	14,971	13,990	11,588

市町村	第1号被保険者 (65歳以上の人)									第2号被保険者 (40歳から64歳の人)								
	小計	要支援1	要支援2	経過的要介護	要介護1	要介護2	要介護3	要介護4	要介護5	小計	要支援1	要支援2	経過的要介護	要介護1	要介護2	要介護3	要介護4	要介護5
相馬市	1,808	142	219	0	269	355	308	238	277	39	3	4	0	3	7	8	7	7
南相馬市	3,174	357	426	0	517	542	419	503	410	90	4	19	0	10	13	14	16	14
広野町	265	32	22	0	33	39	53	40	46	6	0	0	0	1	1	1	2	1
檜葉町	446	28	52	0	85	101	67	64	49	10	1	3	0	2	1	1	1	1
富岡町	839	84	120	0	151	175	113	105	91	20	3	4	0	4	6	0	2	1
川内村	247	19	28	0	35	47	42	44	32	6	1	1	0	1	0	2	0	1
大熊町	595	75	91	0	114	100	83	67	65	21	2	1	0	3	3	4	3	5
双葉町	516	51	87	0	111	100	56	50	61	23	1	5	0	2	7	3	1	4
浪江町	1,428	161	221	0	315	296	162	146	127	42	4	4	0	8	11	8	4	3
葛尾村	152	19	20	0	34	23	22	19	15	1	0	1	0	0	0	0	0	0
新地町	424	75	66	0	70	56	37	62	58	5	1	0	0	2	0	0	1	1
飯館村	513	93	84	0	71	77	73	79	36	12	3	2	0	1	2	1	2	1
管内計	10,407	1,136	1,436	0	1,805	1,911	1,435	1,417	1,267	275	23	44	0	37	51	42	39	39
県計	103,965	11,207	13,598	0	19,798	19,340	14,948	13,888	11,186	2,633	228	362	0	404	556	392	337	354

■要介護度別構成比（平成 27 年度）

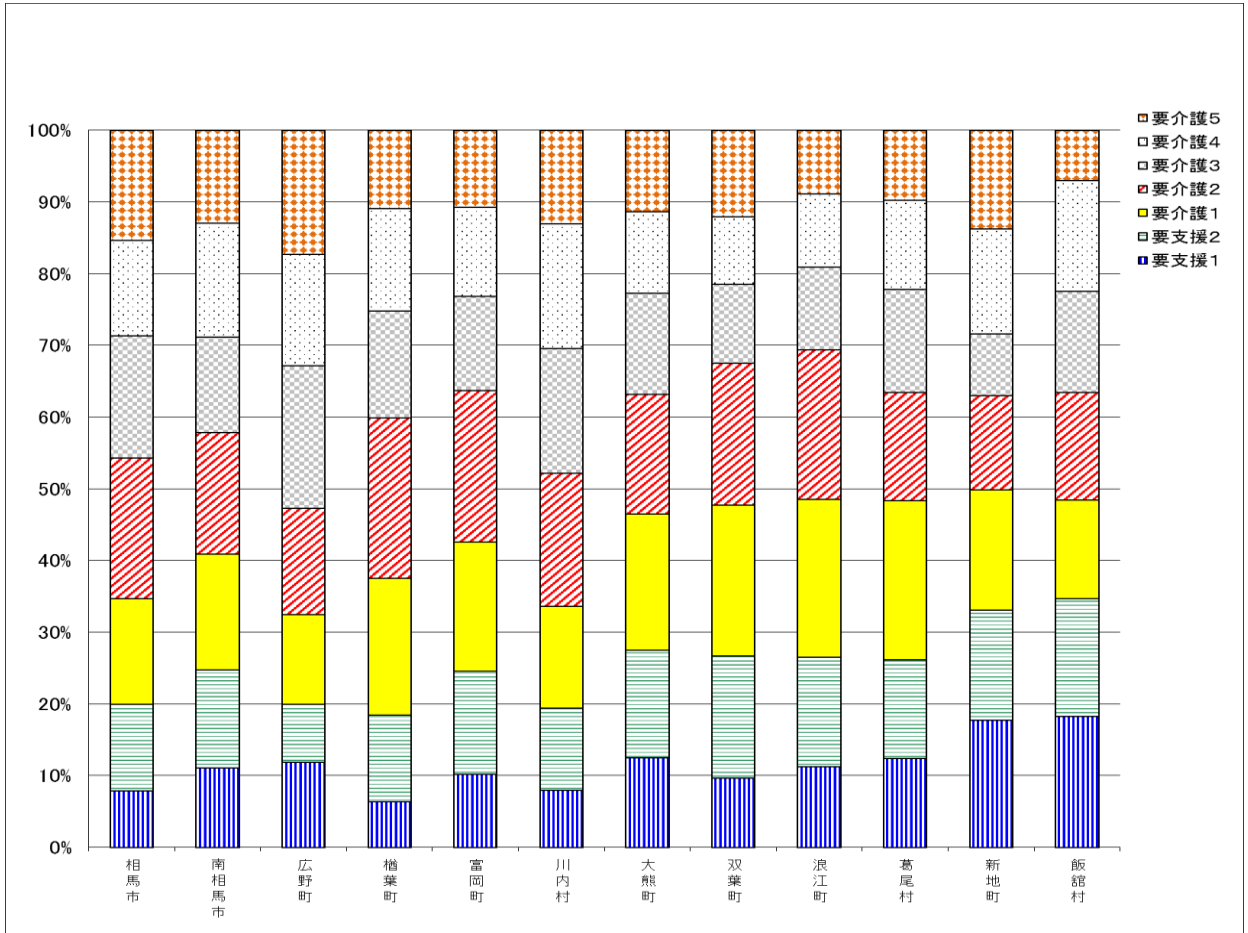

1-2 保健福祉課（児童家庭支援チーム）

(1) 児童相談体制の充実

1 市町村虐待対策強化支援事業

市町村を中心とした地域ぐるみの児童虐待対応を支援するため、要保護児童対策地域協議会等に参画し技術的助言を行いました。

2 子どもの心のケア事業【全庁重点】

「ふくしま子ども支援センター」（本庁から専門的人材の派遣等を受託）の専門的人材を活用し、市町村が実施する乳幼児検診や相談会等において、被災した乳幼児とその家族に対する心の健康支援を実施しました。

■ふくしま子ども支援センターによる管内市町村への専門職派遣実績

市町村名	派遣回数	延べ派遣人数	専門職種
相馬市	31回	55人	臨床心理士（55人）
南相馬市	142回	180人	ファシリテーター(2人)・臨床心理士(134人)・運動指導士(24人)・保育士(9人)、思春期ピアカウンセリング専門家(11人)
檜葉町	18回	24人	絵本講師（4人）、管理栄養士(1人) 子育て講師(7人)・臨床心理士(12名)
富岡町	27回	30人	臨床心理士(24人)・運動指導士(6名)
川内村	10回	11人	臨床心理士(5人)・運動指導士(6人)
大熊町	9回	19人	ベビーマッサージ講師(2人)・ハンドマッサージ講師(2人)・ヨガ講師(3名) 託児スタッフ(9人)・臨床心理士(3人)
浪江町	5回	23人	運動指導士(1人)・ヨガ講師(1人) 託児スタッフ(20人)・臨床心理士(1人)
葛尾村	5回	5人	アロマ講師(1人)・ベビーマッサージ講師(ヨガ講師)(2人)・ママヨガ講師(2人)
新地町	12回	12人	臨床心理士(12人)
広野町	4回	4人	臨床心理士(4人)
飯舘村	14回	20人	臨床心理士(14人)・言語聴覚士(6人)
相双保健福祉事務所	2回	8人	託児スタッフ(8人)
相双保健福祉事務所 いわき出張所	10回	19人	託児スタッフ(10人)、小児科医(2人) 臨床心理士(7人)
合計	289回	410人	

3 児童入所施設措置費

児童入所施設に入所措置をとった場合に要する経費を負担しました。

里親委託

年度末入所者数 13名

扶助費支出額 18,226千円

■里親の状況（平成28年4月1日現在）

	登録里親数	委託里親数	委託児童数
相馬市	5 (2)	3 (2)	3 (2)
南相馬市	7 (0)	3 (0)	3 (0)
広野町	1 (0)		
檜葉町	1 (0)	1 (0)	1 (0)
富岡町	1 (0)		
川内村			
大熊町			
双葉町	1 (0)		
浪江町	2 (1)	1 (1)	1 (1)
葛尾村			
新地町	2 (1)	2 (1)	2 (1)
飯館村			
合計	20 (4)	10 (4)	10 (4)

※ () 内は親族里親数

■児童福祉施設市町村別入所措置状況（平成28年4月1日現在）

種別	施設名	市町村名											合計		
		相馬市	南相馬市	広野町	檜葉町	富岡町	川内村	大熊町	双葉町	浪江町	葛尾村	新地町		飯館村	管外
児童自立支援施設	福島学園														0
児童養護施設	相馬愛育園														0
	いわき育英舎		3			1	1								5
	福島愛育園	4	4									1	4		13
	青葉学園		1												1
	アイリス学園	2	2												4
	堀川愛生園	1					1								2
	白河学園		2												2
乳児院	会津児童園											1			1
	若松乳児院												1		1
福祉型障害児入所施設 (主たる対象：知的障害児)	原町学園	3	2											1	6
	東洋学園	1				2									3
	大笹生学園	2													2
	白河めぐみ学園														0
	白河こひつじ学園														0
	桜が丘学園							1							1
	ぼんだい荘わかば		2												2
医療型障害児入所施設 (治療及び独立自活への支援)	福島整肢療護園	1	2	1											4
	福島県総合療育センター		1												1
	宮城県拓桃医療療育センター														0
医療型障害児入所施設 (治療及び日常生活の指導)	福島整肢療護園		1												1
独立行政法人国立病院機構 重症心身障害児入所委託	国立病院機構福島病院														0
	国立病院機構いわき病院														0
	国立病院機構宮城病院		1												1
	国立病院機構米沢病院														0
福祉型障害児入所施設 (主たる対象：ろうあ児)	郡山光風学園														0
里親		5	2					1	3		1		2		14
合計		19	23	1	0	1	2	3	1	3	0	1	2	8	64

4 児童措置費

(1) 障がい児入所施設に入所措置をとった場合に要する経費を負担しました。

ア 原町学園

年度末入所者数 16名
扶助費支出額 65,713千円

イ 東洋学園児童部

年度末入所者数 10名
扶助費支出額 36,632千円

(2) 障がい児通所利用に係る給付費を支給しました。

負担率：国 1/2、県・市町村 1/4

交付件数：相馬市ほか 11 市町村

(2) 母子保健対策の推進

1 医療援護事業

心身ともに健全な子どもの出生と育成を図るために、身体障がい児、結核児童、妊娠中毒症等の妊婦に対して、必要な医療給付等を行いました。

当所は、給付申請に関する事務を行いました。

(1) 育成医療認定に係る医学的審査事務

育成医療の申請があった受診者に係る育成医療の要否等について、市町村から審査依頼書を受け進達し、審査結果の通知を行いました。

■ 育成医療審査依頼件数

障がいの種類	件数	障がいの種類	件数
肢体不自由	1	腎臓機能障がい	0
視覚障がい	1	小腸機能障がい	0
聴覚・平衡機能障がい	0	肝臓機能障がい	0
音声・言語・そしゃく機能障がい	2	その他の内蔵障がい	4
心臓機能障がい	3	免疫機能障がい	0
合計			11

(2) 療育医療

結核児童（入院）に必要な医療の給付等を行うものですが、申請はありませんでした。

実施主体：指定医療機関

給付内容：医療、学用品、日用品

(3) 妊娠中毒症等援護事業

妊娠中毒症等の妊婦が入院 7 日以上の場合に、21 日を限度として支給するものですが、申請はありませんでした。

支給対象者：前年度所得税額が 15 千円以下の世帯

2 小児慢性特定疾病対策事業

慢性疾病に罹患することにより長期にわたり療養を必要とする児童等の健全な育成を図るため、その治療法の確立と普及を目的とした研究等に役立てる医療の給付等を行いました。

(1) 小児慢性特定疾病医療費助成事業

県が指定する医療機関において小児慢性特定疾病の治療を行う児童等に対し、医療の給付を行いました。

当所は、申請の相談及び受理、医療受給者証の交付を行いました。

対象疾病：悪性新生物、慢性腎疾患、慢性呼吸器疾患、慢性心疾患、内分泌疾患、膠原病、糖尿病、先天性代謝異常、血液疾患、免疫疾患、神経・筋疾患、慢性消化器疾患、染色体又は遺伝子に変化を伴う症候群、皮膚疾患群

■小児慢性特定疾病医療費助成事業認定状況

(単位:人)

市町村名	悪性新生物	慢性腎疾患	慢性呼吸器疾患	慢性心疾患	内分泌疾患	膠原病	糖尿病	先天性代謝異常	血液疾患	免疫疾患	神経・筋疾患	慢性消化器疾患	染色体又は遺伝子に変化を伴う症候群	皮膚疾患群	
相馬市	7	1	1	8	7	1	1		1	1	3				31
南相馬市	6	6	1	4	8	5	6	1	1			1			39
広野町				1	4										5
檜葉町	1			1	5	1					1				9
富岡町				4	1	1					1				7
川内村											1				1
大熊町	3				3	1	1		1	1					10
双葉町	1				3		1					1			6
浪江町		3			1		1		1		1				7
葛尾村															
新地町	1				1			1							3
飯館村	1				1										2
27年度計	20	10	2	18	34	9	10	2	4	2	7	2			120

(2) 小児慢性特定疾病児日常生活用具給付事業

日常生活を営むのに著しく支障のある在宅の小児慢性特定疾病児に対し、日常生活用具を給付することにより、日常生活の便宜を図るものですが、平成27年度は申請がありませんでした。

実施主体：市町村

補助率：1/2（市）、3/4（町村）

給付用具：便器、特殊マット、特殊便器、特殊寝台、歩行支援用具、入浴補助用具、特殊尿器、体位変換器、車いす、頭部保護帽、電気式たん吸引器、クールベスト、紫外線カットクリーム、ネブライザー（吸入器）、パルスオキシメーター

(3) 慢性疾病児地域支援事業

慢性疾病児とその家族の支援体制を整備するとともに、疾病の状態及び療育の状況に応じた適切な指導・相談・助言を行い、慢性疾病児の自立、成長及びその家族の負担軽減を支援しました。

5 不育症治療費等助成事業【全庁重点・所重点】

妊娠はするが、繰り返す流産や死産により赤ちゃんを授けられない不育症夫婦への支援のため、治療費の一部を補助しました。

当所は、相談に対応するとともに、申請書の受付を行いました。

助成対象者：不育症と診断され、不育症治療を受けた法律上の夫婦

助成内容：1回の妊娠につき15万円を限度とする。

■不育症治療費等助成実績

	実数	延べ件数
申請件数	0件	0件
相談件数	0件	0件

6 市町村母子保健事業指導事務

市町村で実施する、震災・避難生活により不安を抱えた方の心理相談や発達診断等の母子保健事業に対し、保健師の派遣等の支援を行いました。

(1) 市町村母子保健事業への支援実績

支援回数 29回 派遣職員数 延べ43人

(2) 対人保健サービス活動の実績

■家庭訪問

(単位：人)

	妊婦	産婦	未熟児	長期療養児及び心身障がい児	その他の乳幼児	計
27年度	2	3	1	4	12	22
26年度	0	2	2	4	18	26
25年度	0	4	1	2	12	19

■電話相談：564件

■来所相談：199件

7 母子保健推進連絡会議事業

母子保健法第5条の規定に基づく母性及び乳幼児の健康の保持増進のため、連絡会議を開催し、母子保健施策の調整等を行いました。

■第1回

開催月日：平成27年7月13日

開催場所：相双保健福祉事務所 大会議室

出席者数：27名

■第2回

開催月日：平成28年2月15日

開催場所：南相馬市原町保健センター

出席者数：17名

8 母子の健康支援事業【全庁重点・所重点】

安心して子どもを産み育てる環境を整備するため、県助産師会(本庁から妊婦や乳幼児を持つ保護者への家庭訪問等の事業を受託)と連携して、市町村への情報提供や処遇困難ケース等からの相談対応に係る連絡調整を実施しました。

■助産師による訪問の実績

実数	延べ件数
175 件	432 件

9 発達障がい児支援者スキルアップ事業

発達障がい児とその保護者が、地域で安心して生活や子育てができるために、直接的な住民サービスを担う市町村及び保育所・幼稚園、教育機関等が発達障がい児の早期発見・早期支援及び地域での支援体制の構築ができるよう、研修会を充実させることにより能力の向上を図りました。

ア 医師向け研修会の開催

開催月日：平成 27 年 10 月 20 日

開催場所：鹿島農村環境改善センター 農事研修室

参加者数：21 名（医師 8 名、保健師等 13 名）

イ 方部別研修会の開催

開催月日：平成 28 年 3 月 2 日

開催場所：南相馬市労働福祉会館 2 階 会議室 1

参加者数：40 名（市町村母子保健担当 7 名、教育関係 6 名、幼稚園 9 名、保育所 13 名、その他関係機関 5 名）

10 女性の健康支援事業

不妊や不育症等妊娠・出産などに関して悩む女性に対する相談体制を確立するとともに、地域の理解を深めるための普及啓発を行いました。

(1) 不妊・不育症等に悩む方への支援事業

ア 不妊・不育症治療等に関する講演や交流会・相談会

交流会 1 回（県主催）

県北保健福祉事務所：出席者 11 名、他講師（5 名、事務局 5 名）

イ 相談対応（電話・来所）

・電話：延べ 185 件

・来所：延べ 38 件

(2) 女性のミカタ健康サポートコール事業

専用電話を設置し、家族等身近では相談しにくい不妊・不育症治療や人工妊娠中絶等妊娠に関する悩み、思春期の性や心の問題、更年期障がい等女性特有の健康に関する相談に応じる。

ア 相談対応

・電話：延べ 17 件

(3) 妊産婦包括支援推進事業

平成 28 年 1 月より開始され、妊娠期からの虐待を予防するため、アセスメントシートに基づき、支援が必要な妊産婦を早期発見・早期支援する体制の円滑な実施に向けて、管内市町村及び産婦人科医療機関との連絡会議を開催する。

ア 事業の円滑な実施に向けた関係機関との打ち合わせ及び会議の開催

①管内産婦人科医療機関（3 か所）

②母子保健推進連絡会議（1 回）

11 子ども健やか訪問事業【所重点】

避難の長期化等に伴う心身の健康課題に対応するため、「子ども健やか訪問員」を確保育成し、市町村から情報提供を受けた対象児童を持つ家庭の訪問支援を行いました。

■訪問実績

	対象者	実件数（延べ件数）			
		1歳児	4歳児	小学1年生	合計
南相馬市	19	-	-	9（9）	9（9）
富岡町	8	0	2（2）	2（2）	4（4）
大熊町	16	1（1）	1（1）	6（7）	8（9）
浪江町	36	6（6）	7（8）	7（8）	20（22）
葛尾村	1	-	-	1（1）	1（1）
飯館村	18	8（10）	2（2）	1（1）	11（13）
合計	98	15（17）	12（13）	26（28）	53（58）

(3) 子育て・子育て環境づくりの推進

1 子育て応援パスポート事業【全庁重点、所重点】

18歳未満の子どもを持つ世帯を応援するために、協賛店の協力により創設された「ファミたんカード」の利便性を向上させるため、関係機関と連携し協賛店の拡大を図りました。

協賛店数：327店（平成28年4月1日現在）

(4) 保育対策の推進

1 地域保育施設助成事業

入所児童の健康診断に関する経費、3歳未満児の保育に要する経費の一部を助成することにより入所児童の処遇の向上と福祉の増進を図りました。

(1) 入所児童健康診断費助成事業

認可外保育施設が入所児童に行う健康診断に係る費用の一部を補助しました。

補助率：県1/2、市町村1/2

交付件数：1件（南相馬市）

(2) 運営費助成事業

市町村が運営費の独自補助を行っている認可外保育施設に入所する児童の保育に要する経費の一部を補助しました。

補助率：県1/2、市町村1/2

交付件数：1件（南相馬市）

2 多子世帯保育料軽減事業【全庁重点】

認可保育所、認可外保育施設に入所する児童のうち、満18歳に満たない者が3人以上いる世帯における第3子以降の3歳未満児にかかる保育料について、市町村が減免する額の全部又は一部を補助しました。

補助率：10/10

交付件数：相馬市外5市町村

3 産休等代替職員費補助事業

児童福祉施設等の職員が出産等のため長期休暇を取得した場合の代替の職員を雇用した場合に、施設を運営する市町村等に対し代替職員の賃金の全部又は一部を補助しました。

補助率：10/10

交付件数：社会福祉法人了寿会外2法人

■保育所の状況

管内の認可保育所は25か所設置されています。子ども・子育て支援法に基づき策定された市町村子ども・子育て支援事業計画により各市町村とも地域のニーズに応じた保育事業を展開しています。

(H28.4.1現在)

市町村	保育所名	設置主体	定員	入所児童数現員							充足率	待機児童数	各保育事業実施状況				
				0歳	1歳	2歳	3歳	4歳	5歳以上	計			地域子育て支援センター	休日保育	一時保育	障がい児保育	延長保育
相馬市	中村報徳	法人	150	18	38	65	3	0	0	124	82.7	5				○	○
	相馬	法人	120	9	25	24	25	18	24	125	104.2					○	○
	みなと	法人	170	14	35	35	27	34	25	170	100.0			○		○	○
	さくらがおか	法人	60	15	22	22	0	0	0	59	98.3						○
	小計		500	56	120	146	55	52	49	478	95.6						
南相馬市	原町あずま	市	115	9	15	18	13	16	4	75	65.2	65	○		○	○	○
	原町なかまち	市	100	/	/	/	/	/	/	0	0.0						
	原町さくらい	市	100	/	7	9	/	/	/	16	16.0					○	○
	北町	法人	60	7	11	10	9	6	10	53	88.3						○
	よつば	法人	150	21	0	50	34	35	33	173	115.3						
	よつば乳児保育園 西町園	法人	50	11	40	0	/	/	/	51	102.0						
	かしま	市	108	15	24	24	17	28	27	135	125.0					○	○
	かみまの	市	60	/	8	12	13	7	6	46	76.7					○	
	おだか	市	180	/	/	/	/	/	/	0	0.0						
	小計		923	63	105	123	86	92	80	549	59.5						
広野町	広野町	町	60	1	5	11	0	0	0	17	28.3	0			○	○	
富岡町	富岡(とみたさくら保育施設)	町	110	0	5	3	3	0	0	11	10.0	0			○	○	
	夜の森(あだたらつつじ保育施設)	町	120	/	/	/	/	/	/	0	0.0						
小計		230	0	5	3	3	0	0	11	4.8							
川内村	かわうち	村	70	0	3	4	4	3	8	22	31.4	0			○	○	
大熊町	大熊町	町	120	/	/	/	/	/	/	0	0.0	0					
双葉町	まどか	法人	100	/	/	/	/	/	/	0	0.0	0					
浪江町	コスモス	町	150	/	/	/	/	/	/	0	0.0	0					
	津島	町	30	/	/	/	/	/	/	0	0.0						
小計		180	0	0	0	0	0	0	0	0.0							
葛尾村											0						
新地町	新地	町	150	16	17	23	27	34	32	149	99.3	0			○	○	○
	福田	町	90	1	7	6	14	8	10	46	51.1				○	○	
	駒ヶ嶺	町	90	0	9	11	14	15	23	72	80.0				○	○	
	小計		330	17	33	40	55	57	65	267	80.9						
飯館村	やまゆり(臨時)	法人	40	0	4	3	0	0	0	7	17.5	0					○
合計			2,553	137	268	321	203	204	202	1,335	52.3	70	1か所	1か所	7か所	13か所	10か所
公立保育所		16か所	1,653	42	93	112	105	111	110	573	34.7		1か所	-	7か所	10か所	4か所
法人立保育所		9か所	900	95	175	209	98	93	92	762	84.7		-	1か所	-	3か所	6か所

※南相馬市の原町さくら保育園のみ平成28年5月1日時点(平成28年4月23日に運営再開したため)。

※富岡町の夜の森保育所(あだたらつつじ保育施設)は、震災後大玉村で運営していたが、利用者数の減少により、平成28年3月31日付けで休止した。

※保育所型認定こども園・・・川内村「かわうち保育園」(H20.4.1開設)

■幼保連携型認定こども園の状況

管内の幼保連携型認定こども園は3箇所設置されています。

(H28.4.1現在)

市町村	保育所名	設置主体	定員	入所児童数現員							充足率	待機児童数	各保育事業実施状況				
				0歳	1歳	2歳	3歳	4歳	以5上歳	計			地域子育て支援センター	休日保育	一時保育	障がい児保育	延長保育
南相馬市	原町聖愛こども園	法人	90	8	12	17	18	20	19	94	104.4				○	○	
檜葉町	あおぞらこども園(臨時)	町	285	0	1	8	7	9	11	36	12.6		○		○	○	
浪江町	認定こども園なみえ	法人	260	/	/	/	/	/	/	0	0						
合計			635	8	13	25	25	29	30	130	20.5		1か所	-	1か所	2か所	1か所
公立幼保連携型認定こども園		1か所	285	0	1	8	7	9	11	36	12.6		1か所	-	1か所	1か所	-
法人立幼保連携型認定こども園		2か所	350	8	12	17	18	20	19	94	26.9		-	-	-	1か所	1か所

※社会福祉法人ちいろば会「原町聖愛こども園」(H28.4.1開設)

※檜葉町「あおぞらこども園」(H20.4.1開設)

※学校法人大谷学園「認定こども園なみえ」(H23.4.1開設)

■認可外保育所の状況(市町村別・入所児童数別の施設数)

保健福祉事務所では、認可外保育所に対し、毎年現地調査等を実施し、その運営状況の把握に努めています。

平成27年度の調査時点における状況は次表のとおりです。

市町村	区分	事業所内保育所			その他の保育所				施設数合計	入所児童数
		～9人	10～19	20～	～9人	10～19	20～29	30～		
相馬市		1							1	4
南相馬市					1	1		1	3	49
広野町										
檜葉町										
富岡町										
川内村										
大熊町										
双葉町										
浪江町										
葛尾村										
新地町										
飯舘村										
合計		1			1	1		1	4	53

※調査実施時期：平成27年10月20日～10月26日

(5) 社会福祉法人の認可、法人・施設の適正な運営の確保

1 社会福祉法人監督事務

社会福祉事業の健全な経営と公正な運営を確保するため、社会福祉法人及び社会福祉施設に対する指導監査を11月から1月に実施しました。

実施件数：保育所：19施設（実地11施設、書面8施設）

認可外保育所：4施設（実地4施設）

2 指定障害福祉サービス事業者等の指導等事業

児童福祉法に基づく障害福祉サービスを提供する知的障がい児施設の適正な事業運営を確保するため、実地指導等を実施しました。（本庁福祉監査課主催）

実施件数：障がい児入所施設：2施設（実地2施設）

(6) 児童の健全育成等の推進

1 児童手当事務指導監査

児童手当支給の適正な事務を確保するため、市町村に対する児童手当事務指導監査を実施しました。

実施時期：10～11月

実施市町村：4町村

(7) ひとり親家庭等の福祉の向上

1 母子父子相談事業【所重点】

母子父子自立支援員を配置し、母子家庭及び寡婦の生活相談等に応じ、その自立に必要な情報提供等を行いました。

母子父子自立支援員：3名

相談受付：558件

■平成27年度母子父子自立支援員の相談受付状況（単位：件）

生活一般	児童	生活援護	その他	合計
37	5	516	0	558

2 母子父子寡婦福祉資金貸付事業

(1) 母子父子寡婦福祉資金貸付金付事業

母子（父子）家庭の経済的自立の助成と生活意欲の助長を図るため各種資金の貸付を行いました。

就学支度資金：4件

修学資金：5件

修業資金：1件

生活資金：1件

■平成 27 年度母子父子寡婦福祉資金貸付状況

(単位：件、円)

資金の名称	新規貸付額		継続分貸付額 (注)		貸付額 (合計)	
	件数	金額	件数	金額	件数	金額
就学支度資金	4	1,124,340			4	1,124,340
小・中 学						
高 校	2	354,340			2	354,340
専 門・短大・大学	2	770,000			2	770,000
修学資金	1	300,000	4	3,072,000	5	3,372,000
高 校						
専 門・短大						
大 学	1	300,000	4	3,072,000	5	3,372,000
修業資金	1	316,030			1	316,030
生活資金	1	204,000			1	204,000
技能修得資金						
就職支度資金						
住宅資金						
その他						
計	7	1,944,370	4	3,072,000	11	5,016,370

(注) 過年度に貸付を決定し、当該年度も引続き貸付を継続している。

(8) 女性福祉の向上

1 配偶者暴力相談支援センターネットワーク事業【所重点】

女性相談員を配置し、家庭や生活、就職、離婚等の女性に関わる相談への対応や関係機関との連絡調整を行いました。

女性相談員：3名

相談受付：136件

■平成 27 年度相談指導の状況

(単位：件数)

人間関係	夫等	夫等からの暴力	39	交際相手	交際相手からの暴力	4	医療関係	病気	
		薬物中毒・酒乱			同性間の交際相手からの暴力			精神的問題	5
		離婚問題	58		その他			妊娠・出産	
		その他			その他の者からの暴力			その他	1
	子ども	子どもからの暴力		人間関係	男女問題	6	住居問題	3	
		養育困難			家庭不和	8	帰省先なし		
		その他			その他	2	不純異性交遊	2	
	親族	親からの暴力	2	経済関係	生活困窮	1	売春強要		
		その他親族からの暴力	3		サラ金・借金		ヒモ・暴力団関係		
		その他	1		求職		売春防止法第5条違反		
					その他	1	人身取引		
							計	136	
						「女性のための相談支援センター」における一時保護件数	1	うちDV関連	1

※福島県女性保護事業実施要綱第 24 条に基づく業務報告による分類

1-3 保健福祉課（障がい者支援チーム）

(1) 相談支援体制の充実

1 発達障がい相談支援推進事業

発達障がい地域支援マネージャーを配置（社会福祉法人福島県福祉事業協会に委託）し、発達障がい児（者）が適切なサービスを利用できる体制を整備しました。

相談件数：延べ 58 件

2 相談支援体制整備事業

(1) 市町村自立支援協議会に対する支援

管内自立支援協議会及び各専門部会の活動状況等を把握するとともに、協議会等に参画して活動を支援しました。

(2) 圏域連絡会の開催

障がい福祉の推進のため、圏域の課題等を検討する相双障がい保健福祉圏域連絡会を開催しました。

開催月日：平成 28 年 2 月 29 日

開催場所：南相馬合同庁舎仮設大会議室

3 市町村地域生活支援事業補助事業

障がい者及び障がい児の自立した日常生活又は社会生活を確保するために、市町村において実施される理解促進研修・啓発事業、自発的活動支援事業、相談支援事業、成年後見制度利用支援事業、成年後見制度法人後見支援事業、意思疎通支援事業、日常生活用具給付等事業、手話奉仕員養成事業、移動支援事業、地域活動支援センター機能強化事業等を支援しました。

補助率：国 1/2、県 1/4

交付件数：相馬市外 11 市町村

(2) 事業者・施設の適正な運営の確保

1 指定障害福祉サービス事業者等の指導等事業

障害者の日常生活及び社会福祉を総合的に支援するための法律に基づく障害福祉サービスを提供するための施設・事業所における適正な事業運営を確保するため、実地指導等を実施しました。（本庁福祉監査課主催）

実施件数：3 施設・事業所

(3) 生活を支えるサービスの充実

1 重度障がい者支援事業

(1) 重度心身障がい者医療費補助事業

市町村が実施する重度心身障がい者の医療費の助成分を補助しました。

補助率：1/2（入院時食事療養費の標準負担額は対象外）

交付件数：相馬市外 11 市町村

(2) 在宅重度障がい者対策事業

市町村が実施する在宅重度障がい者に対する治療材料等の給付費用を補助しました。

補助率：1/2

交付件数：相馬市外 9 市町村

(3) 人工透析患者通院交通費補助事業

市町村が実施する人工透析通院患者に対する通院費用の助成分を補助しました。

補助率：1/2

交付件数：相馬市外 9 市町村

2 特別障害者手当等給付費

障がい者の所得保障と福祉の増進を図るため、日常生活において常時特別の介護を要する 20 歳以上の在宅の最重度障がい者、20 歳未満の在宅の重度障がい児及び重度障がい者に対し特別障害者手当等を支給しました。

特別障害者手当 401 件

(支給月：5 月, 8 月, 11 月, 2 月)

障害児福祉手当 565 件

経過的福祉手当 36 件

■特別障害者手当等受給者状況（平成 28 年 4 月 1 日現在）（単位：人）

区分	特別障害者手当	障害児福祉手当	経過的福祉手当	受給者計	
市町村					
相馬市	23	19	2	44	
南相馬市	21	29	3	53	
市計	44	48	5	97	
郡	広野町	2	2	0	4
	檜葉町	3	12	1	16
	富岡町	7	11	0	18
	川内村	4	2	0	6
	大熊町	2	6	1	9
	双葉町	3	2	0	5
	浪江町	11	8	0	19
	葛尾村	1	1	0	2
	双葉郡計	33	44	2	79
	新地町	0	1	1	2
	飯館村	4	1	0	5
相馬郡計	4	2	1	7	
郡計	37	46	3	86	
合計	81	94	8	183	
前年同日	79	90	8	177	
対前年同日比（増減）	2	4	0	6	

3 障がい福祉サービス等給付事業

(1) 障がい福祉サービス等給付事業

障害者の日常生活及び社会生活を総合的に支援するための法律第 29 条に基づく介護給付費及び訓練等給付費（在宅系・施設系）について、市町村が指定障害福祉サービス事業所に支出した費用の一部を負担しました。

負担率：国 1/2、県・市町村 1/4

交付件数：相馬市外 11 市町村

(2) 身体障がい児者補装具費給付事業

身体障がい児・者の障がいを軽減させるために行う義肢、車いす等の補装具の給付・修理にかかる補装具費について、市町村が支出した費用の一部を負担しました。

負担率：国 1/2、県・市町村 1/4

交付件数：相馬市外 11 市町村

(3) 自立支援医療給付費（更生医療）

身体障がい者が更生するために行う医療費について、市町村が支出した費用の一部を負担しました。

負担率：国 1/2、県・市町村 1/4

交付件数：相馬市外 6 市町村

4 医療援護事業

心身ともに健全なる子どもの出生と育成を図るために、身体障がい児に対して、必要な給付等を行いました。

(1) 自立支援医療費（育成医療）

身体に障がいのある児童のうち、確実な治療効果が期待できる児童の医療費について、市町村が支出した費用の一部を負担しました。

負担率：国 1/2、県・市町村 1/4

交付件数：相馬市外 4 市町

5 障害者総合支援法関係事務

(1) 指定障害福祉サービス事業所等の指定等事務

指定障害福祉サービス事業所等の指定申請書及び変更届等の審査事務並びに指定障害福祉サービス事業所等からの相談、問い合わせ等への助言・指導を行いました。

■管内指定障害福祉サービス事業所等の指定状況（平成 28 年 4 月 1 日現在）

サービス種別	事業所数 (うち休止中)
居宅介護・重度訪問介護	15(3)
行動援護	0(0)
同行援護	4(0)
短期入所	9(1)
共同生活援助	9(2)
就労移行支援	0(0)
就労継続支援 B 型	17(4)
就労継続支援 A 型	1(0)
生活介護	14(2)
自立訓練（生活訓練）	3(0)
宿泊型自立訓練	0(0)
計画相談支援	12(0)
地域移行支援	6(0)
地域定着支援	6(0)
施設入所支援	7(0)
児童発達支援	11(5)
放課後等デイサービス	13(4)

※児童発達支援及び放課後等デイサービスについては、児童福祉法に基づく指定。

(2) 自立支援医療（更生医療・精神通院医療）事務

自立支援医療機関の指定申請及び自立支援医療受給者証の記載事項変更等の事務処理を行いました。

(3) 市町村自立支援給付支給事務等実地調査

自立支援給付に関する業務等が適正かつ円滑に行われるよう、市町村に対して自立支援給付支給事務等に関する実地調査を行いました。

実施件数：6 町村

■身体障害者手帳所持者数（平成 28 年 4 月 1 日）

市町村		人数 手帳所持者数 (人)	障がい内訳 (人)					
			視覚	聴覚 平衡	音声 言語 そしゃく	肢体 不自由	内部	
	相馬市	1,517	96	124	10	829	458	
	南相馬市	2,998	219	230	30	1,609	910	
市計		4,515	315	354	40	2,438	1,368	
郡	双葉郡	広野町	186	16	12	0	96	62
		檜葉町	468	33	29	7	285	114
		富岡町	582	29	45	4	324	180
		川内村	164	16	22	2	75	49
		大熊町	450	25	47	10	241	127
		双葉町	321	21	20	5	177	98
		浪江町	988	65	79	10	513	321
		葛尾村	103	4	10	2	67	20
	双葉郡計		3,262	209	264	40	1,778	971
	相馬郡	新地町	399	24	35	4	237	99
飯館村		484	24	53	4	264	139	
相馬郡計		883	48	88	8	501	238	
郡計		4,145	257	352	48	2,279	1,209	
合計		8,660	572	706	88	4,717	2,577	
構成比 (%)		100	6.6	8.2	1	54.5	29.7	
前年同日計 (人)		8,831	580	721	94	4,878	2,558	
前年同日構成比 (%)		100	6.6	8.2	1.1	55.2	29	
前年比 (増減・人)		△ 171	△ 8	△ 15	△ 6	△ 161	+ 19	
構成比増減 (ポイント)		+ 0.0	+ 0.0	+ 0.0	△ 0.1	△ 0.7	+ 0.7	

■療育手帳所持者の状況(平成 28 年 4 月 1 日現在)

市町村		人数	障害程度		計 (人)
			A (人)	B (人)	
	相馬市	109	208	317	
	南相馬市	186	398	584	
市計		295	606	901	
郡	双葉郡	広野町	24	37	61
		檜葉町	37	46	83
		富岡町	58	63	121
		川内村	17	35	52
		大熊町	28	55	83
		双葉町	19	39	58
		浪江町	64	91	155
		葛尾村	9	9	18
	双葉郡計		256	375	631
	相馬郡	新地町	29	30	59
飯館村		28	57	85	
相馬郡計		57	87	144	
郡計		313	462	775	
合計		608	1,068	1,676	
構成比 (%)		36.3	63.7	100	
前年同日計 (人)		607	1,059	1,666	
前年同日構成比 (%)		36.4	63.6	100	
前年比 (増減・人)		+ 1	+ 9	+ 10	
構成比増減 (ポイント)		△ 0.1	+ 0.1	+ 0.0	

■精神障害者保健福祉手帳所持者数(平成 28 年 3 月 31 日現在)

市町村	人数	25年度末 (人)	26年度末 (人)	27年度末 (人)	障害等級			
					1級(人)	2級(人)	3級(人)	
相馬市		177	172	188	23	131	34	
南相馬市		243	293	296	39	180	77	
市計		420	465	484	62	311	111	
郡	広野町	10	15	19	4	12	3	
	楡葉町	24	30	33	4	18	11	
	富岡町	39	41	42	5	29	8	
	川内村	14	13	13	2	7	4	
	大熊町	40	54	58	9	29	20	
	双葉町	20	24	21	2	10	9	
	浪江町	78	89	96	18	61	17	
	葛尾村	5	6	9	1	5	3	
	双葉郡計		230	272	291	45	171	75
	相馬郡計	新地町	24	29	34	4	23	7
飯館村		35	40	39	3	27	9	
郡計		289	341	364	52	221	91	
合計		709	806	848	114	532	202	
				構成比 (%)	100	13.5	62.7	23.8

(4) ライフステージに応じた障がいのある子どもへの支援

1 障がい児(者)地域療育等支援事業【所重点】

(1) 障がい児(者)専門相談支援事業

相談支援アドバイザーを配置(社会福祉法人福島県福祉事業協会に委託)し、市町村における相談支援体制の整備を支援しました。

相談対応件数:延べ373件

(2) 障がい児等療育支援事業

地域の医師、理学療法士等の療育の専門家を活用することで、地域における専門的な相談支援体制を確保しました。

支援件数:延べ23件

(5) 保健医療体制の充実

1 精神保健医療費関係事業

(1) 精神障がい者の措置入院等

精神障がいにより自傷他害のおそれのある者を、保護申請または通報により精神保健指定医2名が診察し、その結果入院が必要と認められる者を指定病院に搬送し、措置入院させました。

■申請・通報・届出件数

年度	(22条)保護申請	通報件数			計	診察不要件数	診察件数		措置件数	措置解除件数	措置患者数	年度末現在
		(23条)警察官	(24条)検察官	(25条)施設矯正			一次	二次				
25	0	15	5	1	21	3	18	8	7	6	1	
26	0	9	9	0	18	9	8	6	5	7	0	
27	0	9	0	0	9	0	9	6	5	6	1	

(2) 措置入院者の管理

措置入院者の適正な医療及び保護を図るため、措置入院者の医療費を公費負担するに当たり、措置入院者の費用徴収7件、措置解除6件等の管理を行いました。

(3) 入院者の退院請求等に関する調査

精神科病院の入院者等からの退院等請求に際して、精神保健福祉センターからの依頼に基づき事前調査1件を行いました。

(4) 医療保護入院者の管理

医療保護入退院者届の台帳整理、精神保健福祉センターへ提出等、精神障がい者医療保護入院者の管理を行いました。

■医療保護入院届出件数

市町村名	件数
相馬市	24
南相馬市	45
広野町	0
檜葉町	0
富岡町	1
川内村	0
大熊町	0
双葉町	0
浪江町	0
葛尾村	0
新地町	3
飯舘村	1
管外住民	5
計	79

■医療保護入院届出の疾患内訳

疾患別	件数	割合 (%)
器質性精神障害	27	34.2
統合失調症	18	22.8
気分(感情)障害	14	17.7
知的障害	2	2.5
中毒性精神障害	14	17.7
その他	4	5.1
計	79	100.0

(注) 管外の精神科病院への入院は除く。

(平成28年3月31日現在、管内5病院中3病院休止)

2 精神保健指導事業

(1) 精神訪問指導事業

精神疾患の早期治療及び精神障がい者の社会復帰の促進を図るため、精神保健福祉に関する相談対応や訪問指導を行いました。

ア 心の健康相談

実施回数：4回(所内1回、所外3回)

実施場所：所内相談室、相馬市保健センター、新地町保健センター

相談者数：実5人、延6人

イ 精神保健福祉相談(随時)

来所相談：実21人、延49人

電話相談：実86人、延336人

ウ 家庭訪問(随時) 実21人、延37人

エ ひきこもり家族教室

ひきこもり状態にある青少年の家族等が、ひきこもりに関する基本的な知識や対応の心構えを学ぶとともに、家族の孤立を防止し、家族自身の持つ潜在的な問題解決能力の回復・強化を図ることを目的として実施しました。

実施回数：5回(うち1回は公開講座)

実施場所：所内会議室、所内相談室

参加者数：家族 実5人、延12人

公開講座 21人(うち16人は支援関係者)

(2) 精神科病院実地指導及び入院患者の実地審査

人権に配慮した適正な精神医療の確保、入院制度等の適正な運用を図るため、管内の精神科病棟を有する病院の実地指導及び実地審査を行いました。

実地指導：2回（雲雀ヶ丘病院、高野病院）

実地審査：2回（措置入院者 0人、医療保護入院者 8人）

3 精神障がい者地域移行・地域定着推進事業【所重点】

(1) 精神障がい者自立生活支援事業

精神障がい者の地域移行・地域定着を推進するため、本庁障がい福祉課が設置した精神障がい者地域移行・地域定着検討会に3回参画し、課題把握と解決策の検討を行いました。

(2) 精神障がい者地域生活移行理解促進基礎研修

精神障がい者の地域移行や地域定着を円滑かつ効果的に実施するため、地域住民や市町村職員等に対して、精神疾患及び精神障がいの理解促進を図り、地域移行・地域定着に関する理解を深めるため研修会を開催しました。

開催月日：平成28年2月26日

開催場所：雲雀ヶ丘病院（南相馬市原町区上町）

参加者数：53人

内 容：①講 演 「リカバリーを考える～心の病気を抱える人が夢や希望を持って主体的に生きる～」

講 師 東北福祉大学せんだんホスピタル

S-ACT チームリーダー 梁田英磨氏

②体験談 「私のリカバリーストーリー」

講 師 障がい者相談・地域活動支援センター ひびき

施設長 本田祐史氏、ピアサポーター2名

(6) 自殺対策の充実

1 自殺対策緊急強化基金事業【所重点】

(1) 普及啓発事業

全国と比較して自殺率が高い若者を対象に自殺予防に関する普及啓発を図るため、9月、3月の自殺対策強化月間にキャンペーンを実施したほか、自殺予防セミナー等を開催しました。

ア 自殺予防キャンペーンの実施

①9月自殺対策強化月間

内 容：普及啓発グッズの配布

対 象 者：管内の高校生、相馬看護専門学校生ほか

配布部数：3,070部

②3月自殺対策強化月間

内 容：普及啓発グッズの配布

対 象 者：管内の高校生（特別支援学校を含む）、相馬看護専門学校生ほか

配布部数：3,137部

イ 自殺予防セミナーの開催

開催月日：平成27年10月29日

実施場所：福島県立テクノアカデミー浜

参加者数：23人

内 容：講 演 「自殺未遂者の理解と連携」

講 師 福島県精神保健福祉センター 所長 畑 哲信氏

現状報告「救急告示病院の現場から」

報告者 南相馬市立総合病院 外来看護師長 岡田 千津氏

ウ 自殺予防に関する心の健康講座、啓発資料等の配布、所ホームページへの掲載
出前講座等の実施や研修会、会議等を通して啓発資料を配布し、自殺の現状や
自殺予防への取組について普及啓発を行いました。

(2) 市町村人材育成事業

自殺予防のゲートキーパーの役割を担う地域支援者が、自殺を考えている人に対して自殺の危険性を減じながら支援を行うための研修会を実施しました。

ア 自殺予防ゲートキーパー養成研修会

開催月日：平成 28 年 1 月 14 日

開催場所：福島県立テクノアカデミー浜

参加者数：46 人

内 容：講演・演習

「自殺の危険性のある人への対応～危険度評価と具体的支援～」

講師 岩手医科大学医学部災害・地域精神医学講座

特命教授 大塚 耕太郎氏

(3) 市町村自殺対策緊急強化支援事業

市町村が地域の状況に応じて実施する中長期的な計画策定にかかる費用や、うつ病ハイリスク者に対する相談支援、住民向けの啓発等の自殺対策事業に対して助成しました。

補助率：10/10

交付件数：相馬市ほか 7 市町村

(4) 対面型相談支援事業

うつ病で治療中の家族を対象に、病気と患者への支援を学び合うための「うつを学ぶ家族の相談会」を開催しました。

開催回数：3 回（うち 2 回は公開講座と併せて開催）

開催場所：所内相談室（公開講座は所内会議室）

参加者数：実 10 人、延 13 人

（公開講座 1 回目：延 32 人、2 回目：延 32 人）

(7) 被災者への支援

1 被災者の心のケア事業【全庁重点・所重点】

被災者の PTSD（心的外傷後ストレス障害）やうつ病、アルコール問題等の心の問題に対応するため、地域の精神保健活動の拠点である「ふくしま心のケアセンター」と連携し、処遇困難ケースについて支援等を図りました。

2 特別講演（一般社団法人福島県精神保健福祉協会相双支部との共催）

東日本大震災から 4 年が経過したものの、相双地域では避難生活が長期化しており、継続した心の健康づくりへの取り組みが重要となっていることから、支援者の連携を図り、今後の心の健康について考える機会とすることを目的に開催しました。

開催月日：平成 27 年 4 月 23 日

開催場所：南相馬合同庁舎南庁舎会議室

参加者数：61 人

内 容：講演「復興期におけるメンタルヘルスを考える
～支援の多様性とネットワーク～」

講師 公立大学法人福島県立医科大学医学部災害こころの医学講座

主任教授 前田 正治氏

2 生活保護課

(1) 要保護者等生活困窮者への支援

1 生活保護扶助費

管内 10 町村に居住する被保護世帯の最低生活を保障するとともに自立を助長するため、生活保護法に基づく扶助を行いました。

■被保護世帯人員の状況（年度の 1 ヶ月平均）

世帯	人員	保護率
52 世帯	59 名	0.7‰

※保護率＝被保護人員÷人口×1,000

■生活保護費支出状況

（単位：円）

生活	住宅	教育	介護		医療	
			連合会払	その他	基金払	その他
22.1%	3.2%	0.7%	0.2%	0.0%	48.5%	0.1%
14,717,626	2,110,374	491,735	112,600	0	32,382,000	55,560

出産	生業	葬祭	扶助費計	施設事務費	保護費計
0.0%	0.2%	0.9%	75.8%	24.2%	100%
0	127,200	586,020	50,583,115	16,130,717	66,713,832

2 生活保護適正実施推進事業【所重点】

収入資産調査等の充実強化による認定事務の適正化、レセプト点検の強化等による医療扶助の適正化、研修参加による職員の資質向上等を図ることによって、生活保護の適正実施を推進しました。

(1) 年金加入記録の確認

年金事務所に被保護者の年金加入記録を照会し、年金の受給資格の有無及び受給額を確認するとともに、後納や任意加入による受給資格の取得指導を行いました。

60 歳以上年金未受給者の年金加入状況調査 12 名

(2) 収入資産調査による収入認定の適正化及び不正受給の防止

原子力損害補償金未請求者に対する指導、定期的な収入申告書の徴取のほか、次の取組を行いました。

ア 「法 61 条に基づく収入の申告について（確認）」の説明及び確認書の徴取

実施時期：4 月～6 月 在宅世帯等 22 世帯

イ 保護のしおり等による権利義務の周知

実施時期：4 月～6 月 在宅世帯等 22 世帯

ウ 課税台帳調査の実施

実施時期：7 月 平成 27 年被保護者 64 名

(3) 扶養義務者の扶養能力等の調査

重点的扶養能力調査対象者を把握し、管内居住者と実地面接を行いました。また、必要に応じて、管外扶養義務者との面接又は扶養届の徴取を実施しました。

実地面接 5 件、文書照会 25 件

(4) 医療扶助の適正化推進

レセプト点検システムの有効活用を図り、後発医薬品の使用を促すとともに、自立支援医療適用の可否確認を徹底しました。

レセプト点検 12 回、自立支援医療受給者 16 人

(5) 各種研修会等への参加

職場内研修や各種研修会等に積極的に参加し、職員の資質の向上を図りました。

3 生活保護施行事務

関係法令等に則り適切に事務を実施しました。

(1) 査察指導台帳の活用等による内部点検強化

(2) 新規申請の適正処理

法定期間内処理を遵守し、他法他施策の活用に対する適切な助言を行いました。

また、暴力団との親交が疑われる者については県警察本部に照会することとしていましたが、該当者がいませんでした。

保護申請 件数	前年度から の繰越	処理状況			
		開始件数	却下件数	取下件数	翌年度 処理
15 件	1 件	12 件	0 件	3 件	1 件

(3) 保護停止中の救護施設入所者の状況、手持金の確認調査

救護施設数	入所者数
2 施設	19 名

(4) 被保護世帯の実情に即した指導援助の推進

嘱託医協議、主治医面接による病状（就労指導可否）把握を徹底し、状況の変化に即した的確な時期に援助方針を見直しました。また、障害年金の受給要件確認、自立支援給付の優先活用等、他法他施策の活用に対する指導援助を行いました。

(5) 長期入院患者・社会福祉施設入所者の実態調査

ア 長期入院患者

実施時期	病院数	入院患者数
7 月	1 件	1 名

イ 社会福祉施設入所者

実施時期	施設数	入所者数
8～9 月	8 件	29 名

(6) 研修等による医療扶助運営体制及び介護扶助運営体制の充実強化

(7) 生活保護費返還金等の適正な債権管理

滞納者の現状を把握し、督促状、催告状の発行及び納入指導を実施しました。

4 住宅手当緊急特別措置事業

離職者であって、就労能力及び就労意欲のある者のうち、住宅を喪失している者及び喪失するおそれのある者に対して、住宅支援給付を支給することにより、これらの者の住宅及び就労機会の確保に向けた支援を行いました。

なお、平成 21 年 10 月の制度発足以来、管内の実績は 4 件ですが、平成 27 年度の給付実績はありませんでした。

3 健康増進課

(1) 健康づくり県民運動の推進と普及啓発

1 国民健康・栄養調査

健康増進法第10条に基づき、国民の身体の状況、栄養摂取量及び生活習慣の状況を明らかにし、健康増進を総合的に推進するための基礎資料とするため、毎年該当地域が抽出され栄養摂取状況調査、生活習慣調査及び身体状況調査を実施しています。

対象地区：相馬市中村

対象世帯：29世帯

調査説明会：平成27年11月10日

身体状況調査：平成27年11月18日

2 地域保健・職域保健連携健康づくり支援事業【所重点】

働きざかり世代を中心とした健康づくりを進めるため、地域保健・職域保健連携協議会等を開催し、効果的な事業の展開を図りました。

また、事業所の健康づくりを支援するため、健康講座を実施しました。

(1) 相双地域地域保健・職域保健連携協議会の開催

開催月日：平成28年2月16日

開催場所：相双保健福祉事務所

出席者：17名（構成員11名、事務局6名）

議題：平成27年度地域保健・職域保健連携事業の実施状況について
情報交換

平成28年度地域保健・職域保健連携事業計画(案)について

(2) 事業所の健康づくりについての実態調査

事業所の健康づくりに関する現況を調査し、取り組みに関する課題の把握を行いました。

実施時期：平成27年9月

対象：相馬労働基準協会全会員（330事業所）

内容：たばこ対策及び生活習慣病予防対策等の取組状況

回収率：33.9%（112事業所）

(3) 元気職場づくりサポーターセミナーの開催

ア 第1回

開催月日：平成27年9月11日

開催場所：万葉ふれあいセンター 大会議室

出席者：64名

内容：行政説明

講演「職域と連携した地域の健康づくり」

～相双地域の生活習慣病の現状と今後の課題～

講師 相双保健福祉事務所健康増進課職員

イ 第2回

開催月日：平成27年11月12日

開催場所：万葉ふれあいセンター 農事研修室

出席者：12名

講演：「生活習慣病予防の実際と65歳まで元気に働く職場づくり」

講師 公立学校法人福島県立医科大学衛生学・予防医学講座
准教授 早川岳人先生

(4) 事業所の健康教育

実施回数：2回（生活習慣病に関する健康講座、慢性閉塞性肺疾患に関する健康講座）

延べ人数：79名

3 特定給食施設管理事業

健康増進法及び福島県特定給食施設等指導実施要綱に基づき、給食施設に対し、栄養効果の十分な給食の実施、給食担当者の栄養に関する知識の向上、食品の調理方法の改善等に関する巡回指導等を実施しました。

(1) 個別指導（巡回指導）

巡回指導：63施設

■平成27年度規模別・施設別給食施設数及び巡回指導実施状況

（平成28年3月末現在）

規模別	栄養士の配置	施設数	指導数	指導率	施設別	施設数	指導数	指導率
特定給食施設 (1回100食以上 1日250食以上)	有	38	23	60.5	学 校	36	17	47.2
	無	24	12	50.0	病 院	9	9	100.0
	小計	62	35	56.5	介護老人 保健施設	4	2	50.0
小規模特定 給食施設 (1回20食以上 1日50食以上)	有	26	11	42.3	老人福祉施設	20	8	40.0
	無	40	17	42.5	児童福祉施設	16	9	56.3
	小計	66	28	42.4	社会福祉施設	5	0	0.0
全 施 設	有	62	35	56.5	事業所	11	2	18.2
	無	66	28	42.4	寄宿舍	25	15	60.0
	合計	128	63	49.2	自衛隊	1	0	0.0
					一般給食センター	1	1	100.0
					合計	128	63	49.2

※休止施設を除く

(2) 集団指導

ア 講習会(実施回数2回、人数128名)

開催年月日・会場	出席者	内 容
平成27年9月28日 南相馬市農村環境改善センター 大会議室	94名	(1) 講義「食品衛生について」 (2) 調査報告・情報提供
平成27年9月29日 広野町保健センター 集団指導室	34名	ア「特定給食施設における栄養管理状況報告（肥満・やせの調査）」 イ「災害時の栄養・食生活支援に関する市町村実態調査の結果について」

イ 団体等育成支援

相双地区集団給食研究会への出席 1回

南相馬市学校給食運営委員会への出席 2回

(3) 健康増進法及び福島県特定給食施設等指導実施要綱に基づき、特定給食施設に係る届出事務を行いました。

総件数：38件（設置届10件、変更届26件、廃止届2件、休止届0件）

(4) その他特定給食施設に関わる相談に応じ、必要な情報を提供しました。

個別指導（来所及び電話）：延べ84件

4 栄養士・管理栄養士指導事業

栄養士・管理栄養士の免許申請に係る事務や管理栄養士養成施設等の学生に対し、実習指導を行いました。

栄養士免許申請等進達事務：10件

管理栄養士免許申請等進達事務：7件

免許・管理栄養士国家試験等に関する電話相談：延べ50人

管理栄養士養成施設等の学生実習指導：1人、5日間

5 専門栄養指導・食生活支援事業

摂食・嚥下機能の低下や嚥下障害等のある方を対象として、適切な食形態等の専門的知識や技術を必要とする栄養指導を実施しました。

個別指導：1回、1人

6 市町村栄養改善事業の支援・指導【所重点】

市町村の栄養・食生活事業の実施状況や課題を把握するとともに、市町村が行う栄養・食生活の改善に関する施策の充実及び推進を図るため、必要な支援を行いました。

(1) 市町村栄養業務担当者研修会

栄養業務担当者を対象に研修会を実施しました。

開催年月日・会場	出席者	内 容
平成27年11月24日 南相馬市情報交流センター	11名	講義「地域の健康・栄養課題を解決するために、課題分析のプロセスを理解する」
平成28年1月26日 南相馬市情報交流センター	3名	(1)各市町村の事前課題シートの結果報告 (2)共通する健康・栄養課題を解決するための 具体策の検討 ア 食生活の特徴を明確にするために (グループワーク) イ 発表・まとめ

(2) 平成27年度市町村栄養・食生活支援事業

市町村の栄養・食生活事業の実施状況や課題を把握すると共に、市町村が優先して取り組むべき事業について助言指導を行いました。

実施市町村：大熊町、飯舘村

(3) 市町村食育推進計画作成支援

実施市町村：相馬市

(4) その他

健診事後指導、介護予防教室等の支援：6町村

（広野町、檜葉町、川内村、双葉町、浪江町、飯舘村）

■管内市町村における常勤管理栄養士・栄養士の配置状況（平成27年6月1日現在）

	相双管内（12市町村）	福島県（57市町村）※中核市を除く
栄養士配置市町村数	6市町	43市町村
配置率	50.0%	75.4%

■市町村食育推進計画を策定している市町村（平成28年3月末現在）

市町村名	計画の名称	策定期期
南相馬市	南相馬市保健計画（後期計画）	平成25年2月
広野町	はっらつ広野元気プラン（健康づくり計画）	平成21年3月
檜葉町	檜葉町健康づくり推進計画	平成27年3月
川内村	第2次川内村次世代育成支援行動計画	平成27年3月
新地町	第2次健康しんち21計画	平成27年3月
飯舘村	第3次飯舘村健康増進計画	平成21年3月

7 食品表示法及び健康増進法に基づく食品表示等の相談及び指導

健康増進法に基づく栄養表示基準、特別用途表示及び誇大表示の禁止について、事業者からの相談に対応しました。

- (1) 事業者からの相談件数：延べ17件
- (2) 食品衛生協会主催食品表示基準に関する研修会の講師
開催月日：平成27年11月27日（金）
参加者：55名

8 うつくしま健康応援店推進事業【所重点】

消費者が望ましい食生活を選択できる食環境を整備するため、健康に配慮した食事を提供する飲食店等（うつくしま健康応援店）の普及・拡大を図りました。

また、平成25年度に作成した「うつくしま健康応援店マップ～相馬地域版～」を活用し、応援店の周知を行いました。

- (1) 登録店舗数：66店舗（平成28年3月末現在）
- (2) うつくしま健康応援店健康づくり講座：49店舗49人

9 食生活改善推進協議会の支援

地域において健康づくり及び栄養・食生活の改善の取組を推進する食生活改善推進員のボランティアリーダー等の人材の育成と地区協議会事務局として市町村協議会及び会員の活動を支援しました。

- (1) 管内食生活改善推進員数：268名（平成28年3月現在）
- (2) 集団指導（総会（地区）、研修会、理事会等の会議）

開催年月日・会場	出席者	内 容
平成27年5月29日 原町保健センター	58名	相双地区食生活改善推進協議会総会及び研修会
平成27年9月8日 広野町保健センター	13名	広野町食生活改善推進員支援研修会
平成27年12月1日 新地町保健センター	30名	相双地区食生活改善推進協議会研修会
平成28年3月15日 相双保健福祉事務所	11名	相双地区食生活改善推進協議会理事会

- (3) 個別相談（来所及び電話）：延べ54人

(2) 生活習慣病対策の推進

1 生活習慣病予防啓発事業【所重点】

生活習慣病の発症、進行に深く関わる喫煙・運動・食事等の生活習慣の改善、心身の健康増進を図るための正しい知識の普及啓発を図るとともに、市町村の健康増進事業を支援しました。

(1) 生活習慣病に関する普及啓発

- ア 生活習慣病予防に関する相談や助言
- イ 関連情報をホームページに掲載
- ウ 「簡単でおいしいレシピカード」の活用
- エ 「うつくしま健康応援店マップ」の活用

(2) 禁煙・分煙の普及啓発

たばこの健康影響への理解を深め、受動喫煙防止対策を推進するため、福島県南相馬合同庁舎において世界禁煙デー(毎年5月31日)における禁煙キャンペーンを行いました。

(3) 市町村健康増進事業支援

生活習慣病予防対策の推進及び市町村等での健康増進事業の円滑な実施を支援しました。

ア 健康増進事業の支援

健康増進事業を円滑・効果的に行うため市町村の状況に応じて支援しました。

イ 市町村健康づくり協議会への出席

南相馬市、檜葉町、新地町の健康づくり推進協議会において、健康づくりの施策について助言しました。

ウ 市町村健康増進計画の策定支援

飯舘村の第4次健康増進計画策定支援

■健康増進計画を策定している市町村（平成28年3月末現在）

市町村名	計画の名称	策定期間
相馬市	健康相馬 21	平成 27 年 6 月策定
南相馬市	南相馬市保健計画（後期計画）	平成 25 年 2 月策定
広野町	広野町健康づくり計画	平成 21 年 3 月策定
檜葉町	檜葉町健康づくり推進計画	平成 27 年 3 月策定
葛尾村	葛尾村総合保健福祉計画	平成 17 年 3 月策定
新地町	第2次健康しんち 21 計画	平成 27 年 3 月策定
飯舘村	第3次飯舘村健康増進計画	平成 21 年 3 月策定

2 健康増進事業費補助事業

関係書類の審査と進達等の事務を行いました。

(1) 補助金の交付（本庁健康増進課対応）

補助対象事業：健康手帳の作成、健康教育、健康相談、健康診査、機能訓練、訪問指導

(3) がん予防対策の推進

1 受診率向上で安心推進事業

(1) 受診啓発強化支援事業

① 受診勧奨に関する技術的支援（本庁健康増進課対応）

モデル事業利用市町に対して、ソーシャルマーケティングの手法等を活用した受診勧奨に関する技術的支援を行いました。

実施市町：相馬市、双葉町、檜葉町

② 補助金の交付（本庁健康増進課対応）

受診券、個別通知等の作成及び発送に係る経費等に関する市町村補助について、関係書類の審査と進達等の事務を行いました。

(2) 受診機会拡大支援事業

受診機会の拡大のために要する経費等の市町村補助について、関係書類の審査と進達等の事務を行いました。

2 健康長寿啓発活動事業

がんを含む生活習慣病の予防等について県民の理解を深め、県民のがん予防等に取り組む気運の醸成とがん対策推進を図ることを目的に普及啓発を行いました。

開催月日・会場	対象者	内 容
平成27年6月～8月	管内うつくしま健康応援店 29 店舗の職員	がん予防パンフレット配布
平成27年12月～ 28年1月	特定給食施設（寄宿舎）の職員	生活習慣病予防及びがん検診受診勧奨パンフレット配布
平成27年6月1日～6 月5日	相双合同庁舎来庁者	禁煙キャンペーン ・閉塞性肺疾患予防チラシ配布 ・呼気一酸化炭素濃度測定等

(4) 食育の推進

1 ふくしまのおいしい『食』で元気になろう食育プロジェクト【全庁重点】

福島県のおいしい食材で、震災に負けない健康な体をつくることを目指して、産官学連携を活用しながら地域住民の食育推進活動の活性化を図りました。

(1) 「ふくしまのおいしい『食』で元気になろう」ワークショップの開催

開催月日：平成 27 年 9 月 7 日

対 象 者：市町村行政栄養士、市町村教育委員会栄養士、（公社）福島県栄養士会相双支部、栄養教諭、保育所等栄養士、うつくしま応援店（登録店）、管理栄養士実習生参加者数：11 名

テ ー マ：子どもたちが食に関心をもち、望ましい食習慣を身につけるために「うつくしま健康応援店」から発信できる食育情報を考える

2 ふくしまからはじめよう。元気なふくしまっ子食環境整備事業【全庁重点・所重点】

食育の観点から東日本大震災後の子どもたちの新たな健康課題に対応するため、家庭・学校・地域が一体となった食育推進体系を構築し、「元気なふくしまっ子」が育つ食環境整備を進めました。

(1) 子どもの食を考える地域ネットワーク会議の開催

- 開催月日：平成 27 年 6 月 25 日
 開催場所：相双保健福祉事務所
 出席者：21 名
- (2) 子どもの食を考える相双地域ネットワーク会議ワーキング部会の開催
 開催月日：平成 27 年 9 月 17 日
 開催場所：相双保健福祉事務所
 出席者：9 名
- (3) 子どもとその保護者の食習慣と生活習慣に関する実態調査の実施
 対象者：相双保健福祉事務所管内の幼稚園及び保育所（避難先で開園している施設を含む。）に通う 3～6 歳児 2,066 名
 回収数：1,790 名（86.6%）
- (4) 保育所等を対象とした食の指導者育成研修会の開催
 開催月日：平成 28 年 1 月 19 日
 開催場所：相双保健福祉事務所
 出席者：14 名

(5) 難病対策

1 難病在宅療養者支援体制整備事業【所重点】

長期療養を続ける在宅難病患者の生活の質の向上を図るため、日常生活動作（ADL）の程度や病状・病態等に応じた保健・医療・福祉サービス等の支援を行いました。

(1) 難病患者地域支援連絡調整事業

在宅で医療依存度の高い患者や専門的かつ技術的な支援を必要とする難病患者の多様なニーズに対応し、総合的、効率的なサービスを提供するため、保健・医療・福祉の総合的な調整及び地域における支援体制の整備を図ることを目的とした会議を開催しました。

ア 難病患者地域支援連絡会議の開催

開催月日：平成 28 年 2 月 25 日

開催場所：相双保健福祉事務所

議 題：平成 27 年度難病在宅療養者支援体制整備事業の実施状況
 療養上の課題と対応
 平成 28 年度難病対策事業計画（案）

参加者数：17 名

(2) 難病患者相談指導事業

保健師、栄養士、歯科衛生士等による家庭訪問、電話、所内及び所外における相談指導を行い難病患者の在宅療養を支援しました。

■面接相談実施状況

※本所実施数掲載（いわき出張所対応分は除く）

年度	実人数	延人数	相談内容（再掲・延人数）								
			申請等	医療	家庭介 護	福祉制 度	就労	就学	食事栄 養	歯科	その他
25	1,062	1,349	1,330	0	0	0	0	0	12	21	19
26	1,105	1,176	1,150	3	0	2	0	0	43	12	22
27	1,077	1,159	1,138	2	1	0	0	0	0	0	20

■電話相談及び家庭訪問指導実施状況

年度	電話相談	家庭訪問	
	延件数	実件数	延件数
25	281	49	64
26	1,153	65	119
27	1,406	87	154

※本所実施数掲載（いわき出張所対応分は除く）

(3) 難病患者医療相談事業

疾病等に対する不安の軽減を図るため、専門の医師等による医療や療養生活に関する相談会や患者・家族の交流会を開催しました。

ア 医療相談事業

開催年月日・会場	内容	対象者・参加者数
平成27年8月11日 南相馬市民情報交流センター(南相馬市)	交流会、医療相談会 健康相談会（個別相談）	管内網膜色素変性症患者 及びその家族：17名

イ 患者会活動への支援

患者会名	支援内容
パーキンソン病友の会	会合の場所提供及び情報提供：1回 情報提供内容：・運動症状および薬のQ&A ・軽症高額制度

(4) 難病ボランティア育成事業

難病患者やその家族が、住み慣れた地域で安心して自立した療養生活ができるよう、ボランティア団体等の育成を図り地域住民支援を得ることができる地域づくりを推進することを目的に実施しました。

ア 難病ボランティア団体の活動支援

難病ボランティア団体「なみの会」の活動を支援しました。

支援回数：1回

(5) 在宅重症難病患者一時入院事業

在宅重症難病患者が介護者の休息（レスパイト）等の理由により、一時的に在宅で介護を受けることが困難となった場合に、適切な医療機関へ一時的に入院できるように入院受け入れ体制を整備することを目的とした事業です。

患者・家族等からの相談に応じ、申請受付や一時入院受け入れ医療機関（南相馬市立総合病院）との調整等を行うものですが、平成27年度の利用実績はありませんでした。

2 特定疾患治療研究事業

難病の患者に対する医療等に関する法律（以下「難病法」という）に基づく医療費助成制度が平成27年1月1日から施行されました。指定難病は110疾患となり、平成27年7月1日からは、306疾患に拡大されました。

特定疾患治療研究事業は、治療がきわめて困難であり、かつ、その医療費も高額であるため、引き続き医療費の負担軽減を図る目的で5疾患が対象になっています。

(1) 特定医療費支給認定（指定難病）

当所は、受給者証の交付申請に関する事務を行いました。

平成 28 年 3 月 31 日現在、特定医療費支給認定者数は実数 1,281 名（66 疾患）
延数 1,303 名となっています。

※延数は、疾患ごとの認定者の人数の合計数を示したものです。

(2) 特定疾患治療研究事業

当所は、受給者証の交付申請に関する事務を行います。

平成 28 年 3 月 31 日現在、医療費公費負担の認定患者は 0 名です。

(3) 在宅人工呼吸器使用特定疾患患者訪問看護治療研究事業

在宅で人工呼吸器を使用している特定疾患患者に対して、診療報酬で定められた
回数を超える訪問看護に係る利用料の助成を行うことにより、介護負担を軽減し、
生活の質の向上を図ること目的とした事業です。

患者・家族等からの相談等により利用にあたっての調整等を行います。平成
27 年度の利用実績はありませんでした。

3 先天性血液凝固因子障害等治療研究事業

先天性血液凝固因子障害等患者のおかれている特別な立場を考慮して、その患者の
医療保険等の自己負担分を治療研究事業として公費負担することにより、患者の医療
負担の軽減を図り、精神的・身体的不安を解消することを目的とした事業です。

当所は、受給者証交付申請に関する事務を行いました。

対象患者数：2 名（南相馬市 2 名）（平成 28 年 3 月 31 日現在）

※管内の対象患者は現在 3 名、うち 1 名はいわき出張所で対応しています。

4 遷延性意識障がい治療研究事業

遷延性意識障がい者に対する治療は極めて困難でありかつ長期にわたり、その医療
費も高額となるので、本事業を推進することにより、意識障がい者に対する医療の確
立と普及を図るとともに、患者の医療費の負担軽減を図っています。

当所は、受給者証の交付申請及び医療費の請求に関する事務を行いました。

対象患者数：1 名（南相馬市 1 名）（平成 28 年 3 月 31 日現在）

■特定医療費支給認定状況【疾患別・市町村別】（平成28年3月31日現在）

No	疾患番号	対象疾患名	相馬市	南相馬市	広野町	楡葉町	富岡町	川内村	大熊町	双葉町	浪江町	葛尾村	新地町	飯舘村	計
1	001	球脊髄性筋萎縮症	0	5	0	0	0	0	0	0	0	1	0	0	6
2	002	筋萎縮性側索硬化症	7	4	0	0	0	0	1	0	0	0	1	1	14
3	005	進行性核上性麻痺	2	1	0	0	2	0	0	0	0	0	0	0	5
4	006	パーキンソン病	51	78	3	3	10	3	3	4	7	3	11	5	181
5	007	大脳皮質基底核変性症	2	1	0	0	0	0	0	0	0	0	0	0	3
6	011	重症筋無力症	7	18	1	1	1	1	0	0	2	0	2	0	33
7	012	先天性筋無力症候群	0	1	0	0	0	0	0	0	0	0	0	0	1
8	013	多発性硬化症／視神経髄膜炎	2	12	1	1	0	0	2	1	4	1	1	1	26
9	014	慢性炎症性脱髄性多発神経炎／多巣性運動ニューロパチー	0	1	0	0	0	0	0	0	1	0	0	0	2
10	017	多系統萎縮症	2	1	0	1	7	0	0	1	2	0	1	1	16
11	018	脊髄小脳変性症(多系統萎縮症を除く。)	13	18	0	0	3	0	3	0	3	1	0	0	41
12	021	ミトコンドリア病	0	0	0	1	0	0	0	0	0	0	0	0	1
13	022	もやもや病	3	14	1	1	1	0	0	0	5	1	1	0	27
14	028	全身性アミロイドーシス	1	2	0	0	0	0	0	0	0	0	0	0	3
15	034	神経線維腫症	0	2	0	0	1	0	0	0	0	0	0	0	3
16	035	天疱瘡	0	1	0	0	1	0	1	1	1	0	0	0	5
17	036	表皮水疱症	0	1	0	0	0	0	0	0	0	0	0	0	1
18	037	膿疱性乾癬(汎発型)	1	0	0	1	0	0	0	0	0	0	0	0	2
19	040	高安動脈炎	2	8	0	0	0	0	0	1	3	0	0	0	14
20	042	結節性多発動脈炎	1	1	0	0	0	0	0	0	0	0	0	0	2
21	043	顕微鏡的多発血管炎	4	3	0	0	0	1	0	1	2	0	0	1	12
22	044	多発血管炎性肉芽腫症	1	1	0	0	0	0	0	0	0	0	0	0	2
23	045	好酸球性多発血管炎性肉芽腫症	0	0	0	0	0	0	1	0	1	0	1	0	3
24	046	悪性関節リウマチ	1	2	0	0	0	0	1	0	4	0	1	0	9
25	047	パージャール病	0	8	0	0	1	0	0	0	1	0	0	0	10
26	049	全身性エリテマトーデス	15	34	2	2	9	1	2	6	11	0	2	7	91
27	050	皮膚筋炎／多発性筋炎	5	11	1	3	1	0	2	1	2	0	1	1	28
28	051	全身性強皮症	8	9	1	2	1	1	1	2	5	0	2	2	34
29	052	混合性結合組織病	4	5	2	0	0	0	1	0	3	0	0	1	16
30	053	シェーグレン症候群	0	4	0	0	0	0	0	0	0	0	0	0	4
31	054	成人スチル病	2	0	0	0	0	0	0	0	0	0	0	0	2
32	056	ベーチェット病	8	13	1	3	1	1	2	1	4	0	1	2	37
33	057	特発性拡張型心筋症	15	20	0	1	3	0	2	1	6	4	2	7	61

No	疾患 番号	対象疾患名	相 馬 市	南 相 馬 市	広 野 町	檜 葉 町	富 岡 町	川 内 村	大 熊 町	双 葉 町	浪 江 町	葛 尾 村	新 地 町	飯 館 村	計
34	058	肥大型心筋症	1	1	0	0	1	0	1	0	1	0	0	2	7
35	060	再生不良性貧血	6	2	0	0	2	0	2	0	1	0	2	1	16
36	063	特発性血小板減少性紫斑病	16	6	2	0	3	1	1	2	4	0	2	1	38
37	065	原発性免疫不全症候群	1	0	0	0	0	0	0	0	0	0	0	0	1
38	066	IgA腎症	1	0	0	0	0	0	0	0	0	0	0	0	1
39	067	多発性嚢胞腎	2	1	1	0	0	0	0	0	1	0	0	0	5
40	068	黄色靭帯骨化症	4	6	0	0	0	0	0	0	0	1	0	0	11
41	069	後縦靭帯骨化症	21	35	1	2	4	0	1	1	3	0	3	2	73
42	070	広範脊柱管狭窄症	3	2	0	1	0	0	0	0	0	0	0	0	6
43	071	特発性大腿骨頭壊死症	8	18	0	0	2	0	0	2	4	0	0	1	35
44	072	下垂体性ADH分泌異常症（中枢性尿崩症）	0	0	0	0	1	0	0	0	0	0	0	0	1
45	074	下垂体性PRL分泌亢進症	2	5	0	0	0	0	0	0	0	0	0	2	9
46	076	下垂体性ゴナドトロピン分泌亢進症	1	0	0	0	0	0	1	0	0	0	0	0	2
47	077	下垂体性成長ホルモン分泌亢進症	4	3	0	0	0	0	0	0	0	0	0	0	7
48	078	下垂体前葉機能低下症	8	5	0	0	2	1	2	1	1	0	0	0	20
49	081	先天性副腎皮質酵素欠損症	0	0	0	0	0	0	0	0	1	0	0	0	1
50	084	サルコイドーシス	7	13	1	0	1	0	2	0	2	1	0	0	27
51	085	特発性間質性肺炎	4	3	0	1	0	0	0	0	1	0	0	0	9
52	086	肺動脈性肺高血圧症	2	1	0	2	1	0	0	0	0	0	0	1	7
53	088	慢性血栓塞栓性肺高血圧症	1	1	0	0	0	0	0	0	1	0	1	0	4
54	090	網膜色素変性症	11	28	1	1	4	2	6	3	7	1	2	1	67
55	091	パッド・キアリ症候群	0	0	0	0	0	0	0	0	1	0	0	0	1
56	093	原発性胆汁性肝硬変	5	19	2	0	2	0	0	1	1	0	1	2	33
57	095	自己免疫性肝炎	0	2	0	0	0	0	0	0	0	0	0	0	2
58	096	クローン病	7	13	0	3	2	0	4	3	2	2	5	0	41
59	097	潰瘍性大腸炎	45	64	0	10	9	1	7	3	24	0	10	3	176
60	111	先天性ミオパチー	1	0	0	0	0	0	0	0	0	0	0	0	1
61	117	脊髄空洞症	1	0	0	0	0	0	0	0	0	0	0	0	1
62	128	ビッカースタッフ脳幹脳炎	1	0	0	0	0	0	0	0	0	0	0	0	1
63	193	ブラダー・ウィリ症候群	0	0	0	1	0	0	0	0	0	0	0	0	1
64	222	一次性ネフローゼ症候群	0	0	0	0	1	0	0	0	0	0	0	0	1
65	271	強直性脊椎炎	0	0	2	0	0	0	0	0	0	0	0	0	2
66	306	好酸球性副鼻腔炎	0	1	0	0	0	0	0	0	0	0	0	0	1
		計	320	508	23	41	77	13	49	36	122	16	53	45	1303

※1人で複数疾患の認定を受けている者は、それぞれの疾患で計上している（該当者 22名）

※指定難病の対象疾患 306 疾患のうち認定者のいる疾患のみを掲載。

(6) 原爆被爆者等対策

1 原爆被爆者対策事業

原子爆弾被爆者に対する援護に関する法律に基づき、被爆者健康手帳の交付、健康診断の実施、認定疾病及び一般疾病に対する医療の給付、各種手当等支給並びに介護保険等利用の際の助成を行い、被爆者の健康保持と福祉の向上を図りました。

管内の被爆者健康手帳所持者数：8人

第二種健康診断受診者証所持者数：1人

被爆者援護法第11条第1項（いわゆる原爆症）認定者数：1人

原爆被爆者各種手当受給状況 医療特別手当：1人 健康管理手当：7人

原爆被爆者介護保険等利用助成状況：1人

（平成28年3月31日現在）

(1) 被爆者の健康診断事業

定期健康診断（一般検査）：年2回（6月、11月）

希望による健康診断（一般検査・がん検診）：年1回（H27.11月）

■被爆者健康診断（一般検査・がん検診）の実施状況

健診区分	項目	実施人数	健診結果			
			異常なし	精密検査	要治療	経過観察
一般検査	1回目	5	2	1	1	1
	2回目	6	4	2	0	0
	胃がん検診	1	1	0	0	0
	肺がん検診	6	4	2	0	0
	大腸がん検診	3	1	2	0	0
	多発性骨髄腫検診	5	5	0	0	0
	乳がん検診	1	1	0	0	0
	子宮がん検診	0	0	0	0	0

(2) 原爆被爆者二世健康診断事業

実施時期：平成27年12月～平成28年1月

受診者数：4人

(7) 歯科保健

1 市町村歯科保健強化推進事業

地域における歯科保健事業を効果的・効率的に実施するため、歯科保健情報システム等を活用して、地域の課題を明らかにするとともに、課題等の解決を図るために検討会及び研修会を開催しました。

(1) 歯科保健情報システムの運用

市町村が歯科保健事業の自己点検、自己評価が行えるように、収集した歯科保健情報の還元とデータの有効活用を図りました。

(2) 市町村歯科保健強化推進検討会

幼児う蝕予防対策検討会と合同で実施しました。

(福島県幼児う蝕予防対策推進事業に記載)

2 地域歯科保健活動推進事業

地域の歯科保健対策の推進を図るとともに、市町村、地域住民への技術的支援を行い、歯・口腔の健康の保持、増進に努めました。

(1) 市町村からの要望等に応じて、関係機関と連携し、事業の企画、協働実施を行うとともに、従事歯科衛生士の調整等を行いました。

	事業名	実施回数	参加延人数
広野町	広野小・中学校歯科保健指導	1回	17人
川内村	介護予防教室	2回	30人

(2) 必要に応じて住民、市町村、関係機関等の歯科保健活動に対して、専門的、技術的支援を行いました。

	事業名	支援回数
広野町	幼稚園歯みがき教室	1回
	親子教室歯科保健指導	1回
川内村	総合検診結果返却会	4回

3 ヘルシーケア推進事業

難病患者、障がい児者等の口腔ケアの自立と介護者を支援するため、在宅療養者の家族や要介護者及び施設職員等に対し、口腔ケアに関する助言・指導を行いました。

(1) 在宅療養者等の家庭訪問指導

(2) 歯科健康相談（所内・所外相談）

(3) 施設訪問指導

■訪問指導等の実施状況

	実人数	延人数
家庭訪問指導	100人	116人
施設訪問指導	145人	466人

4 摂食・嚥下ケア支援事業【所重点・創意事業】

平成24年度に作成した「支援者のための摂食・嚥下ケアハンドブック」の活用普及を図るとともに、摂食・嚥下ケアの実践講習会等を開催し、支援関係者の資質の向上を図りました。

(1) ハンドブック及びリーフレットの活用普及を行いました。

高齢者施設及び医療機関 3施設

(2) 摂食・嚥下ケアハンドブックを活用した支援活動を実施しました。

施設職員対象研修会：開催回数1回 参加者数35名

5 福島県幼児う蝕予防対策推進事業【所重点】

1歳6か月児健康診査で把握されたう蝕ハイリスク児等に対し、乳歯う蝕の予防につなげるため、市町村間で母子歯科保健の取組状況等の共有を行い、関係者とともに市町村の実情に合った活動内容を検討しました。

(1) 幼児う蝕予防対策検討会の開催

乳歯う蝕の減少を目指すために、地域の保健医療関係者と乳歯う蝕の問題や歯科保健事業の効果的な取り組み等について検討を行いました。

開催月日：平成27年12月15日(火)

開催場所：相双保健福祉事務所 2階大会議室

出席者：16名（地域歯科医師、地域歯科衛生士、地域栄養士、市町村歯科保健担当者及び母子保健担当者等）

(8) 被災者に対する健康支援

1 被災者健康サポート事業【全庁重点・所重点】

仮設住宅等で生活している被災者等が健康的な生活を維持できるよう、市町村と連携しながら、健康支援活動の実施体制を整備するとともに、健康状態の悪化予防や健康不安の解消に向けた健康支援活動を実施しました。

(1) 仮設住宅・借上住宅等の家庭訪問

市町村からの依頼をうけ、家庭訪問により健康状態や口腔衛生状態の把握を行い、健康相談、歯科保健相談、栄養相談等を実施しました。

■家庭訪問等状況（市町村別）

区分 市町村名	仮設住宅 (家庭訪問)					借上住宅 (家庭訪問)					計 (家庭訪問)					電話相談			
	訪問世帯数(延)	不在世帯数(延)	訪問実施世帯数	訪問・相談件数(実)	訪問・相談件数(延)	訪問世帯数(延)	不在世帯数(延)	相談実施世帯数	訪問・相談件数(実)	訪問・相談件数(延)	訪問世帯数(延)	不在世帯数(延)	相談実施世帯数	訪問・相談件数(実)	訪問・相談件数(延)	(再掲) 栄養・食生活	歯科・口腔	個別相談件数(実)	個別相談件数(延)
相馬市	0	0	0	0	0	2	0	2	6	7	2	0	2	6	7	0	1	0	0
南相馬市	52	29	23	71	71	137	44	93	270	272	189	73	116	341	343	129	51	2	2
広野町	0	0	0	0	0	1	0	1	2	2	1	0	1	2	2	0	2	0	0
大熊町	0	0	0	0	0	2	0	2	5	5	2	0	2	5	5	0	5	0	0
双葉町	0	0	0	0	0	6	1	5	13	13	6	1	5	13	13	6	0	1	1
浪江町	18	9	9	14	14	74	23	51	98	98	92	32	60	112	112	101	15	9	9
葛尾村	0	0	0	0	0	1	0	1	8	8	1	0	1	8	8	0	3	0	0
飯館村	23	2	21	22	31	7	2	5	9	9	30	4	26	31	40	16	15	2	2
計	93	40	53	107	116	230	70	160	411	414	323	110	213	518	530	252	92	14	14

(2) 仮設住宅等での健康支援

ア 健康相談等の支援

仮設住宅集会所等において、健康教育、健康相談、栄養相談、口腔ケア相談等の支援を実施しました。

■集団支援実施回数（健康教育・教室、健康相談会）

場所 市町村名	仮設 集会所	地域の 集会所 公民館	その 他	合計	(再掲) 内容別実施回数					
					健康 づくり	栄養・ 食生活	口腔 ケア	介護 予防	運動	健診・保 健指導
南相馬市	3	0	1	4	0	0	4	0	0	0
広野町	0	0	5	5	0	2	3	0	0	0
檜葉町	0	0	4	4	2	2	0	0	1	1
川内村	0	4	2	6	0	4	4	1	0	0
双葉町	0	0	2	2	0	0	0	0	0	2
浪江町	0	0	3	3	0	1	0	0	0	2
飯館村	0	0	1	1	0	0	1	0	0	0
合 計	3	47	18	25	2	9	12	1	1	5

イ 「簡単でおいしいレシピカード」を活用した食生活に関する支援

生活環境の変化等により調理意欲の低下を来し、栄養バランスの悪化等が懸念されています。そこで、本庁健康増進課作成の「簡単でおいしいレシピカード」を活用し、被災者に負担の少ない調理法を家庭訪問等で紹介し栄養指導を行いました。

(3) 被災者健康支援に係る会議の開催

市町村、保健医療福祉関係機関と健康支援に関する課題と対応策の検討を行いました。

ア 被災者健康支援活動連絡会

管内 10 市町村を巡回し、各市町村の健康課題や健康支援の現状等に関する情報共有を図り、必要とされる支援を確認し、関係部署や関係機関との調整を図りました。

実施市町村：10市町村

イ 被災者健康支援に係る特定保健指導の実施に向けた調整会議等

震災以降、生活習慣病等の増加が見られることから、改善効果のある特定保健指導の実施を応急的に支援し、被災市町村の特定保健指導の実施体制の整備ができるよう支援しました。

- ・関係機関との連絡会等 実施回数：4回
- ・被災者健康支援に係る特定保健指導担当者研修会 実施回数：1回

ウ 活動打合せ等

支援先市町村への技術支援に際して、事業の企画・運営・評価等の打合せや個別支援に関する情報共有等を実施しました。

実施市町村数：6町村 実施回数：13回

エ 所内の被災者健康支援活動連絡会

被災者健康支援活動を円滑に推進するため、定期的に所内の連絡会を開催し、各課チーム、いわき出張所で実施している被災者支援事業について情報共有を図り、活動上の課題の整理等を行いました。

実施回数：6回

オ 被災者健康支援に係る各種会議等への参加

被災者健康支援活動を円滑に推進するため、関係機関主催の会議等へ参加し連携を図りました。

(4) 地域の栄養サポート体制整備支援事業

県民の慢性疾患重症化予防を推進するため、在宅療養者が療養に必要な栄養・食生活指導を受けやすい環境やその継続をサポートする体制を整備するための検討会を実施しました。

検討会テーマ：「在宅療養者の栄養サポート体制を推進するために」

開催年月日・会場	出席者	内 容
平成27年11月24日 南相馬市情報交流センター	15名	情報・意見交換 (1) 関係機関の役割や取組み状況について (2) 在宅療養者が地域で継続的に栄養サポートを受けるために何が必要なのか、連携先、協力内容、課題等について
平成28年1月26日 南相馬市情報交流センター	13名	協議検討 第1回で挙げられた地域の課題等を踏まえ、関係機関が実行可能な対策や協力体制を整備するために必要な対策の検討。

第3 生活衛生部

1-1 医療薬事課（医事薬事チーム）

(1) 医療提供体制の整備充実

1 一般医療監視及び医療機関指導事業【所重点】

病院、診療所、助産所等を対象として、関係法令に規定された構造設備・人員を有し、適正な管理を行っているかどうかの検査を行い、県民に適正な医療を提供できるよう監視・指導を行うとともに、医療安全の確保や医療従事者の資質の向上を図るための医療安全研修会を開催しました。

(1) 立入検査の実施状況

病院	診療所		助産所	技工所	施術所	計
	医科	歯科				
10	14	10	—	—	3	37

(2) 医療安全研修会の開催

開催月日：平成27年10月22日（場所：さくらホール）

内 容：「医療メデイエーション」について

～医療現場における良好なコミュニケーションのために～

出席者：278名

(2) 救急医療体制の強化

1 地域救急医療対策協議会運営事業

救急医療体制の一層の整備促進を図るため、救急医療体制の整備、メディカルコントロール体制等について検討・協議を行いました。

(1) 双葉・いわき地域メディカルコントロール協議会

開催月日：平成28年1月15日（場所：いわき市合同庁舎）

議 題：救急救命士の処置範囲の拡大等の概要について

(2) 県北・相馬地域メディカルコントロール協議会

開催月日：平成28年2月1日（場所：県北保健福祉事務所）

議 題：検証票の見直しについて

(3) 県北・相馬地域傷病者搬送受入体制検討会

開催月日：平成28年2月1日（場所：県北保健福祉事務所）

議 題：救急搬送・受入の状況について

■管内の救急医療体制の状況（平成28年4月1日現在）

①在宅当番医（歯科医）制

（社）相馬郡医師会（相馬方部、南相馬方部）で実施しています。

歯科在宅当番医制については、相馬、双葉各歯科医師会で平成14年4月1日より実施していましたが、双葉地区については、避難指示区域に指定されたため休止しています。

②病院群輪番制相馬地区では、平成24年6月1日より6病院（救急病院6）が参加して実施しています。

双葉地区では、4 病院（救急病院 3、救急協力病院 1）が参加して平成 15 年 1 月 1 日より実施していましたが、双葉地区が平成 23 年 4 月より避難指示区域に指定されたため休止しています。

③救急・協力病院

10 病院が救急病院、1 病院が救急協力病院となっています。

■救急・協力病院（平成 28 年 4 月 1 日現在）

	名 称	所 在 地	救急病院	救急協力病院
相 馬 地 区	公立相馬総合病院	相馬市新沼字坪ヶ迫 1 4 2	○	
	医療法人社団茶畑会相馬中央病院	相馬市沖ノ内 3 丁目 5 - 1 8	○	
	南相馬市立総合病院	南相馬市原町区高見町 2 丁目 5 4 - 6	○	
	渡辺病院	相馬郡新地町駒ヶ嶺字原 9 2	○	
	医療法人社団青空会大町病院	南相馬市原町区大町 3 - 9 7	○	
	医療法人相雲会小野田病院	南相馬市原町区旭町 3 - 2 1	○	
	（厚生連）鹿島厚生病院	南相馬市鹿島区横手字川原 2	○	
双 葉 地 区	今村病院	双葉郡富岡町大字本岡字関ノ前 2 4 3	○	
	福島県立大野病院	双葉郡大熊町大字下野上字大野 9 8 - 1	○	
	（厚生連）双葉厚生病院	双葉郡双葉町大字新山字久保前 1 0 0	○	
	医療法人西会西病院	双葉郡浪江町大字権現堂字下柳町 6		○

（注）双葉地区については平成 23 年 4 月より避難指示区域に指定されて以降休止しています。

(3) 医療提供体制の再構築の支援

1 医療提供体制再構築支援事業【所重点】

福島県浜通り地方医療復興計画に基づき、管内の医療提供体制の再構築に必要な不可欠である施設設備等の復旧・復興及び医療従事者の確保を支援するため、病院等の病床稼働状況や医療従事者の現状調査を行い、関係機関への情報提供を行いました。

また、厚生労働省等関係機関と連携して、管内の病院等を訪問し、現状と支援要望等の把握を行いました。

病院等訪問回数：延べ 13 回（7 機関）

(4) 保健医療の新たな展開

1 骨髄バンクドナー登録推進事業

広く県民に対して骨髄バンク事業の普及啓発を行い、事業に対する県民の理解とドナー登録の促進を図りました。

■ドナー登録受付件数

平成 25 年度：11 件

平成 26 年度：15 件

平成 27 年度：12 件

(5) 医薬品等の有効性・安全性の確保と医薬分業

1 薬事監視指導事業【所重点】

医薬品等の品質、有効性、安全性の確保及び不良医薬品等の発生を防止するため、医薬品医療機器等法に基づき、医薬品等の製造所及び薬局等医薬品販売業に対する監視・指導を実施しました。

また、適正な医薬分業を推進するとともに、医薬品の安全・適正使用の徹底を図るため、薬局等に対する薬事監視を実施しました。

■薬事対象施設監視件数

業種別	対象数	監視件数	収去件数	違反件数	違反に対する措置						
					説諭	始末書	業務停止	改善	計		
薬局	76	44	0	9	4	5			9		
医薬品	製造業	専業	3	4	0	0					
		薬局	3	0	0	0					
	製造販売業	専業	0	0	0	0					
		薬局	3	0	0	0					
	店舗販売業	26	17	0	6	5			1	6	
	卸売販売業	12	10	0	2				2	2	
	特例販売業	2	0	0	0						
	配置（既存）販売業	3	1	0	0						
業務上取り扱う施設	—	57	0	2	2				2		
医薬部外品	製造業	2	3	0	0						
	製造販売業	0	0	0	0						
	販売業	—	66	0	0						
	業務上取り扱う施設	—	51	0	0						
化粧品	製造業	1	1	0	0						
	製造販売業	0	0	0	1				1	1	
	販売業	—	66	0	0						
	業務上取り扱う施設	—	48	0	0						
医療機器	製造業	3	1	0	0						
	修理業	1	1	0	0						
	製造販売業	0	0	0	0						
	販売業・賃貸業	高度管理医療機器	57	34	0	0					
		管理医療機器	295	69	0	0					
業務上取り扱う施設	—	56	0	0							

2 毒劇物危害防止対策事業

毒物及び劇物による事故の未然防止を図るため、毒物及び劇物取締法に基づき、関係施設の登録事務を行うとともに、毒物劇物の製造業者、販売業者及び運送業者に対する監視指導等を実施しました。

(1) 農薬危害防止運動

ポスター掲示により農薬の安全かつ適正な使用や保管管理を啓発しました。

実施時期：6～9月

(2) 毒物劇物営業者等に対する立入検査の実施

■毒劇物取扱施設立入検査件数

業種別	対象数	監視件数	収去件数	違反件数	違反に対する措置				
					説諭	始末書	業務停止	改善	計
製造業	8	2	0	0					
輸入業	2	1	0	0					
販売業	110	49	0	5	5				5
業務上取扱者	6	1	0	0					
法22条第5項の者	—	24	0	0					

(3) 毒物劇物運搬車両取締り

実施月日：平成 27 年 11 月 18 日

実施場所：福島県トラック協会相馬地区休憩所前 国道 6 号上り車線

3 医薬品等製造承認事務【所重点】

医薬品等の品質、有効性及び安全性を確保するため、医薬品医療機器等法に基づく医薬品等製造販売業等関係の許可等事務を実施しました。

■許可・登録件数

業態	区分	許可・登録		書換え 再交付
		新規	更新	
薬局		4	11	2
医薬品製造業（薬局）		0	0	0
医薬品製造販売業（薬局）		0	0	0
医薬品販売業		5	11	0
高度管理医療機器販売業・貸与業		4	3	4
毒物劇物販売業		13	10	7

4 薬事衛生思想の普及対策

「薬と健康の週間」（10 月）に合わせ、医薬品を正しく使用することと薬剤師が果たす役割の大切さを普及啓発するため、ポスター及びリーフレットを配布しました。

5 災害時医薬品等備蓄供給事業

災害発生の初動期（発生から 1～3 日）には、住民が必要とする医薬品等（薬効分類医薬品等：53 品目、衛生材料：16 品目）の確保が難しくなることから、災害時の医療機関への迅速な供給体制を確保するため、医薬品卸売販売業者の災害時医薬品等の備蓄状況を確認しました。

実施月日：平成 28 年 1 月 20 日

実施施設：株式会社恒和薬品 南相馬営業所

実施月日：平成 28 年 1 月 22 日

(6) 薬物乱用の防止

1 麻薬等取締事業【所重点】

麻薬及び向精神薬取締法、大麻取締法、あへん法、覚せい剤取締法に基づき、免許・指定事務を行うとともに、麻薬、覚せい剤取扱者に対する監視指導を行いました。

また、これら薬物の乱用による危害を防止するため、乱用防止の普及啓発を行いました。

(1) 麻薬取扱施設の立入検査の実施状況

	麻薬	向精神薬	覚せい剤原料
件数	80	80	27

(2) 不正大麻・けし撲滅運動（5～7月）

管内の巡視を行い、大麻・けしの不正栽培を発見した場合は、それらの抜去を行いました。

大麻：3件 10,433本抜去

けし：8件 1,377本抜去

(3) 麻薬・覚せい剤乱用防止運動（10月～11月）

関係機関にポスター等啓発資材を配布し、薬物乱用防止の啓発を行いました。

2 薬物乱用防止指導員運営事業

覚せい剤、シンナー等の乱用根絶を目指し、徹底した啓発活動を効果的に実施するため、薬物乱用防止指導員を育成するとともに、同協議会の活動支援を行いました。

(1) 相馬地区薬物乱用防止指導員協議会の開催

開催月日：平成27年6月4日

開催場所：相双保健福祉事務所

(2) 双葉地区薬物乱用防止指導員協議会の開催

開催月日：平成27年6月30日

開催場所：郡山市民プラザ

(3) 「ダメ。ゼッタイ。」普及運動の実施

「ダメ。ゼッタイ。」福島県普及運動626ヤング街頭キャンペーン

開催月日：平成27年7月3日

開催場所：ショッピングタウンベガ

3 覚せい剤・シンナー・ボンド乱用防止事業

若年層の薬物乱用防止を図るため、啓発用資料の配布等広報活動を実施するとともに、薬物相談窓口を設置し、住民からの薬物問題の相談に対応しました。

■薬物乱用防止教室への講師派遣の状況

種別	実施校数	受講者数	備考
小学校	34	976	
中学校	15	1,513	
高校	4	885	
その他	10	487	高等学校初任者研修会、食品営業者講習会
計	63	3,861	

(7) 血液の確保対策の推進

1 献血推進事業【所重点】

献血思想の普及及び献血者の確保を図るため、「愛の血液助け合い運動」献血街頭キャンペーンを実施しました。また、市町村や事業所を訪問し献血の協力を求めました。

(1) 「愛の血液助け合い運動」献血街頭キャンペーン

開催状況：平成 27 年 7 月 07 日 相馬市民会館 献血者数 78 人
 平成 27 年 7 月 12 日 南相馬ジャスマール 献血者数 132 人

■ 献血事業の実績

項目		地区別	管内合計	相馬地区	双葉地区
献血目標量（目安人数）			931.6L(2,433人)	931.6L(2,433人)	—
献血量（献血者数）			1,036.4L(2,653人)※1	1,036.4L(2,653人)	279.8L(715人)※2
達成率			111.2%	111.2%	—
内 訳	400m L	献血実績	1011.6L(2,529人)	1011.6L(2,529人)	273.6L(684人)※2
		達成率	113.6%	113.6%	—
	200m L	献血実績	24.8L(124人)	24.8L(124人)	6.2L(31人)※2
		達成率	59.9%	59.9%	—

※1 飯館村及び双葉 8 町村については、管内実績には含まれていません。

※2 双葉地区については、目標量が定められていないため実績には含まれませんが、献血バス配車を行ったため、参考に掲載しています。

(2) 市町村及び事業所への普及啓発活動

管内 3 市町 11 事業所を訪問し、献血の継続及び新規受入れを依頼しました。

1-2 医療薬事課（感染症予防チーム）

(1) 感染症対策の推進

1 予防接種普及事業

流行のおそれのある疾病の発生及びまん延を予防するため、市町村に対し、予防接種法に定められた定期・臨時の予防接種の適正な実施及び予防接種による健康被害への対応について技術的助言を行いました。

(1) 予防接種事故対策負担金

市町村が予防接種健康被害を受けた者に対して支弁した医療費、医療手当、障害年金の給付額の4分の3を県が負担（県が支弁した額の3分の2を国が負担）するものですが、平成27年度は該当ありませんでした。

(2) 予防接種事故発生調査費補助金

市町村が予防接種健康被害調査委員会を開催し、調査等に要した費用の4分の3を県が負担（県が支弁した額の3分の2を国が負担）するものですが、平成27年度は該当ありませんでした。

■日本脳炎の接種者数 (平成27年度)

市町村名	1 期初回		1 期追加	2 期
	接種者数		接種者数	接種者数
	第 1 回	第 2 回		
25年度計	1,470	1,431	1,934	526
26年度計	1441	1375	1546	444
27年度計	1171	1128	1222	653
相馬市	295	299	337	103
南相馬市	366	327	346	185
広野町	22	22	22	15
檜葉町	33	33	38	24
富岡町	99	103	90	60
川内村	11	13	11	7
大熊町	82	81	103	51
双葉町	29	31	25	15
浪江町	120	113	128	87
葛尾村	5	6	14	6
新地町	57	53	58	75
飯舘村	52	47	50	25

※接種期間 生後6ヶ月～90ヶ月

※望ましい期間 1期初回：3歳、1期追加：4歳、2期：9歳

※平成17年5月に定期予防接種としての日本脳炎ワクチン接種の積極的な勧奨を差し控えていたが、平成22年から積極的勧奨を再開しました。

■BCGの接種者数 (平成27年度)

市町村名	接 種 者 数		
	6月未満	6月～1歳	計
H25年度計	644	313	957
H26年度計	581	480	1061
H27年度計	413	775	1188
相馬市	198	97	295
南相馬市	3	380	383
広野町	0	28	28
檜葉町	13	29	42
富岡町	40	52	92
川内村	9	2	11
大熊町	1	76	77
双葉町	13	16	29
浪江町	56	52	108
葛尾村	6	4	10
新地町	48	9	57
飯舘村	26	30	56

※接種期間は生後5ヶ月～8ヶ月に達するまでの期間。ただし、地理的条件、交通事情、災害の発生その他の特別の事情によりやむを得ないと認められる場合においては、1歳に達するまでの期間です。

■MR（麻しん・風しん）の接種者数 (平成27年度)

年度	麻しん・風しん(混合)	
	1期	2期
H25年度計	1987	2187
H26年度計	1035	1138
H27年度計	1120	1141
相馬市	299	277
南相馬市	350	348
広野町	30	37
檜葉町	40	33
富岡町	104	87
川内村	11	6
大熊町	42	101
双葉町	25	34
浪江町	106	117
葛尾村	6	11
新地町	56	56
飯舘村	51	34

※接種期間 1期：1歳児 2期：5歳～7歳未満で小学校就学前1年間の者、平成20年4月～平成25年3月までの5年間は、第3期：中学1年生に相当する者、第4期：高校3年生に相当する者が対象になっています。

■①三種混合（Dジフテリア、P百日せき、T破傷風）

②四種混合（Dジフテリア、P百日せき、T破傷風、I P V急性灰白髄炎）

（平成 27 年度）

市町村名	第1期初回			第1期追加接種	第2期DT	第1期初回			第1期追加接種
	接種者数			接種者数	接種者数	接種者数			接種者数
	第1回	第2回	第3回			第1回	第2回	第3回	
H25年度計	7	7	32	272	3201				
H26年度計	3	5	23	247	1217	1237	1234	1232	1237
H27年度計	2	1	5	13	1050	1217	1216	1173	1176
相馬市	1	1	1	1	299	284	293	281	304
南相馬市	1	0	3	9	363	412	397	384	358
広野町	0	0	0	0	34	15	21	26	23
檜葉町	0	0	0	0	23	52	44	36	44
富岡町	0	0	0	0	75	90	90	90	106
川内村	0	0	0	0	12	11	12	12	16
大熊町	0	0	0	1	0	93	91	84	91
双葉町	0	0	0	0	15	28	31	31	29
浪江町	0	0	0	1	99	109	111	104	93
葛尾村	0	0	0	0	14	10	9	8	13
新地町	0	0	0	0	71	67	60	57	53
飯館村	0	0	1	1	45	46	57	60	46

①三種混合＝ジフテリア、百日せき、破傷風

※望ましい期間 1 期初回：生後 3 ヶ月～12 ヶ月、1 期追加：12 ヶ月～18 ヶ月

※2 期DTトキソイド：11 歳～12 歳（小学 6 年生）

②四種混合＝ジフテリア、百日せき、破傷風、急性灰白髄炎

※望ましい期間 1 期初回：生後 3 ヶ月～12 ヶ月、1 期追加：12 ヶ月～18 ヶ月

※四種混合は平成 24 年 11 月 1 日から導入されました。

■急性灰白髄炎（不活化ポリオワクチン）の接種者数（平成 27 年度）

市町村名	急性灰白髄炎（単高原IPV）			追加接種
	初回接種			
	第1回	第2回	第3回	
相馬市	2	7	17	29
南相馬市	2	11	14	43
広野町	1	1	1	5
檜葉町	0	2	2	0
富岡町	4	3	2	11
川内村	0	1	1	0
大熊町	0	0	2	9
双葉町	0	1	1	2
浪江町	1	2	3	11
葛尾村	0	0	0	0
新地町	0	2	2	4
飯館村	0	0	2	5
計	10	30	47	119

※投与期間 生後 3 ヶ月～90 ヶ月

※望ましい期間 生後 3 ヶ月～18 ヶ月

※平成 24 年 9 月から不活化ポリオの個別接種が開始されました。

2 感染症予防対策事業【所重点】

感染症の予防及び感染症の患者に対する医療に関する法律（以下「感染症法」という。）に定められた各疾病の発生時に、必要な措置をとるとともに、疫学調査を実施し、感染経路の究明を図りました。

また、接触者等に対して健康診断を行い、二次感染の防止に努めました。

(1) 感染症予防費等負担金

感染症の病原体に汚染された場所の消毒に要する経費等の市町村支弁分に対して負担金を支出しました。

負担率：2/3（国 1/2、県 1/2）

交付件数：3件

(2) 腸管出血性大腸菌感染症予防対策事業

腸管出血性大腸菌感染症患者の発生に対する検査及び感染拡大防止対策を実施しました。

(3) 移送費

一類・二類感染症患者等が発生した場合に、患者発生場所から感染症指定医療機関へ移送できる体制を整えています。

(4) 感染症診査協議会の運営

患者の入院勧告及びその延長に関する必要な事項を審議するため、感染症診査協議会を開催しました。

感染症診査協議会は、感染症法第 19 条、20 条（応急入院、本入院）及び第 37 条の 2（一般患者に対する医療）に関する事項並びに法 18 条に基づく就業制限について、諮問結果を答申しています。また、保健所はこの答申に基づき、法第 37 条及び第 37 条の 2 による医療費を公費負担しました。

※ 原子力災害により診査協議会委員の確保が困難となったため、平成 23 年度からは県北地区感染症診査協議会委員に相双地区の診査を依頼していましたが、平成 27 年度から相双地区感染症診査協議会を再開しました。

開催時期：毎月 第 3 水曜日

開催場所：相双保健福祉事務所

■感染症診査協議会の診査の状況（平成 27 年度）

区分	申請件数	合格件数	承認件数
入院勧告	2	2	2
延長入院	9	9	9
37条の2	13	13	13
計	24	24	24
就業制限	4	4	4

※就業制限は腸管出血性大腸菌感染症 1 件を含みます。

■相双地区感染症診査協議会委員名簿（平成 27 年度）

氏名	職名	氏名	職名
標葉 隆三郎	医療法人社団茶畑会 相馬中央病院 院長	神戸 敏行	南相馬市立総合病院 診療部内科長
志賀 嘉津郎	志賀医院 院長	大石 明	大石医院 院長
西山 健司	ひばり法律事務所 弁護士	梅田 茂子	相馬人権擁護委員協議会 人権擁護委員

(5) 入院患者医療費

県が入院勧告又は入院の措置をした場合において、患者が受ける医療に要する費用のうち、社会保険等で負担される部分を除いた費用を負担しました。

(6) 指定医療機関運営費補助金

一類・二類感染症患者を入院治療する感染症指定医療機関の補助を行い、患者発生時の体制を整備しました。(本庁感染・看護室)

(7) 麻しん対策事業

麻しんを排除するため、市町村への技術的支援及び住民への普及啓発を図りました。

(8) 新型インフルエンザ等対策推進事業

①管内市町村の「新型インフルエンザ等対策行動計画」及び「新型インフルエンザ等対策マニュアル」の策定を支援しました。

②所内研修会の開催

新型インフルエンザの発生に備え、職員に対し、以下の研修を実施しました。

○「感染症の基礎知識」の講話

○「防護服の着脱訓練」「救護所(エアートtent)設置訓練」

3 感染症発生動向調査事業

感染症の発生状況や動向を早期に把握し、感染拡大の防止を図るため、各定点医療機関からの報告を感染症情報センターに報告し、還元された情報を管内関係機関に提供するとともに、ホームページで公表しました。

定点医療機関：7 医療機関 (11 定点)

■感染症発生動向調査報告件数の推移

類型	感染症名等	H22年	H23年	H24年	H25年	H26年	H27年
二類感染症	結核	23	20	17	10	17	14
三類感染症	腸管出血性大腸菌感染症等	2	8	1	1	4	2
四類感染症	全数報告分	0	0	0	0	2	1
五類感染症	全数報告分	5	2	2	5	3	3

4 相双地域感染症ウィークリー情報発信事業【創意事業】

福島県感染症発生動向調査週報(公表機関:衛生研究所)公表のために管内における感染症発生動向を集約していますが、集約した地域の感染症情報を管内医療機関にフィードバックするとともに、市町村等にも情報提供しました。

(2) 結核対策の推進

1 結核定期健康診断補助金

結核対策を確実なものとするため、私立学校及び施設が行う結核定期健康診断に対し、補助金を交付しました。

交付件数：10 件

■結核定期健康診断の実施状況

(平成 27 年度)

区分	対象内訳	事業所	高等学校	施設	市町村 (65歳以上)	合計
			その他 学校			
対象者数		4,576	1,049	672	53,184	59,481
受診者数		4,403	1,049	658	15,103	21,213
受診率 (%)		96.2	100	97.9	28.4	35.7
間接撮影受診者数		1,952	1,049	50	14,438	17,489
直接撮影受診者数		2,451	0	608	665	3,724
喀痰検査受診者数		18	0	0	0	18
発見 状況	結核患者数	-	-	-	-	-
	発見率 (%)	-	-	-	-	-
	発病の恐れ ある者	-	-	-	29	-
	発見率 (%)	-	-	-	-	-

※ 結核定期健康診断の対象者

- ①業者(学校及び病院、診療所、助産所、介護老人保健施設において業務に従事するもの)
- ②学校(高等学校、高等専門学校、専修学校、養護学校の入学年次の生徒)
- ③施設(救護施設、養護老人ホーム、特別介護老人ホーム、軽費老人ホーム、身体障害者療護施設、知的障害者更生施設、知的障害者授産施設、知的障害者通勤寮に従事する者、及び65歳以上の入所者)
- ④市町村(65歳以上の者)

■結核定期健康診断受診状況(一般住民)

(平成 27 年度)

市町村名	対象人数	受診人数	受診率 (%)	一次検診	精密検査		発見者数	
				間接撮影	直接撮影	喀痰検査	発病の恐れある者	結核患者
25年度計	50,108	13,705	27.4	12,967	738	0	0	0
26年度計	52,097	14,694	28.2	14,244	580	0	0	0
27年度計	53,184	15,103	28.4	14,438	665	0	29	0
相馬市	10,193	2,797	27.4	2,797	0	0	0	0
南相馬市	19,827	4,101	20.7	4,101	0	0	0	0
広野町	1,366	478	35.0	478	0	0	0	0
檜葉町	2,298	579	25.2	579	0	0	0	0
富岡町	3,542	1,088	30.7	964	124	0	0	0
川内村	1,014	445	43.9	408	37	0	0	0
大熊町	2,578	789	30.6	789	0	0	29	0
双葉町	2,016	600	29.8	412	188	0	0	0
浪江町	5,644	1,996	35.4	1,680	316	0	0	0
葛尾村	537	207	38.5	207	0	0	0	0
新地町	2,403	1,151	47.9	1,151	0	0	0	0
飯館村	1,766	872	49.4	872	0	0	0	0

2 結核対策特別促進事業

結核予防を推進するため、地域の実情に応じた対策を実施しました。

(1) モデル診査会の開催

開催月日：平成 27 年 12 月 4 日

内 容：①症例検討 3 事例

②講 演 「医療現場で役立つ結核の最新事情」

- 出席者：45名
- (2) 関係医療機関とのDOTSカンファレンスへの参加
- (3) 結核ミニ講座の開催
- 実施時期：随時

3 結核医療事業

結核の適正な医療の普及と結核の感染予防のため、感染症法の規定に基づき、入院・通院に係る医療費の公費負担を実施しました。

当所は、患者票交付等の事務を行いました。

- (1) 一般患者（法第37条の2）医療費公費負担事業
- (2) 入院患者（法第37条）医療費公費負担事業

4 結核患者管理事業

感染症法第17条に基づく定期外の健康診断及び第53条の13に基づく登録患者の健康診断を医療機関等への委託により実施しました。

また、感染症法第25条に基づき、登録患者及びその家族に対して、家庭訪問を実施しました。

- (1) 接触者健診の状況 (平成27年度)

結核患者が発生した場合、その家族を中心に健診を実施していますが、同居家族に限らず患者と接触の多い者を含めて接触者健診として実施しています。

対象者数	受診者数	受診率	要医療	発病の恐れのある者
127	124	97.6%	8	0

※対象者：患者家族及び接触者等

- (2) 管理検診の状況 (平成27年度)

結核回復者（医師から治癒と判定されてから2年以内の者）、治療放置及び病状不明等の者に対して、委託医療機関と契約による検診を実施しています。

また、管理検診のほかに、治療終了後も自主的に受診し経過をみている者については、主治医に病状照会するなどして再発の心配がないか確認しています。

対象者数	受診者数	受診率	要医療	発病の恐れのある者
28	27	96.4%	1	0

※対象者：治療放置患者、経過観察患者、病状不明者等

- (3) 家庭訪問指導の状況 (平成27年度)
- (単位:件)

平成27年度	4月	5月	6月	7月	8月	9月	10月	11月	12月	1月	2月	3月	計
家庭訪問	1(1)	4(1)	3(0)	2(1)	3(2)	3(2)	3(2)	4(2)	6(1)	7(0)	1(0)	2(0)	39(12)

※対象者：一般患者及び入院患者とその家族

※括弧内は、入院患者への面接回数

(3) エイズ対策、肝炎対策の推進

1 エイズ対策促進事業

エイズのまん延防止と患者・感染者に対する差別・偏見の解消を図るため、地域の実情に応じたエイズ対策を推進しました。

(1) 普及啓発事業

ア 世界エイズデー・キャンペーン

ショッピングモール等において、啓発用資材の配布等キャンペーンを実施しました。

実施時期：12月

実施場所：南相馬市内

イ 啓発活動

南相馬合同庁舎内にレッドリボン、パンフレットの配布コーナーを設置するとともに、ポスター等掲示や各種講演会等でのパンフレットの配布を実施しました。

実施時期：11月

■エイズ講座の開催状況（平成22年度～27年度）

年度	中学生		高校生		医療関係		福祉関係		一般	
	実施回数	参加者数	実施回数	参加者数	実施回数	参加者数	実施回数	参加者数	実施回数	参加者数
平成22年度			1	83						
平成23年度										
平成24年度							2	145	12	216
平成25年度			1	108	1	52				
平成26年度										
平成27年度	1	419			1	47			1	30

(2) エイズ一般相談

エイズに関する地域住民からの相談（来所、電話）に対応しました。（随時）

■エイズ相談状況（平成26～27年度）

年度	区分	男性	女性	計
平成26年度	電話相談	27	5	32
	来所相談	18	6	24
平成27年度	電話相談	23	6	29
	来所相談	16	4	20
計		39	10	49

■エイズ相談内容（延べ件数）

（平成27年度）

	相談内容	件数
1	症状・感染経路等の相談	22
2	発生状況の問い合わせ	0
3	不安の訴え	44
4	予防方法等の相談	1
5	専門医療機関の場所の問い合わせ等	1
6	抗体検査実施医療機関の問い合わせ	3
7	サーベイランス体制の問い合わせ	0
8	国や県の体制内容についての問い合わせ	0
9	輸血用血液・血液製剤の安全性	0
10	その他	10
	合計	81

2 エイズ・肝炎検査事業

感染者・患者の早期発見と住民の不安の除去を図るため、H I V抗体検査及び肝炎ウイルス検査を実施しました。

(1) H I V抗体検査事業

H I V抗体の匿名検査を原則無料で実施しました。

(原則予約制で週1回実施、夜間検査は月2回実施)

■H I V抗体検査数の推移 (平成20～27年度)

※()内は夜間検査の再掲

年度	検査数			備考
	男性	女性	合計	
平成20年度	24(11)	17(2)	41(13)	
平成21年度	15(7)	12(3)	27(10)	
平成22年度	18(8)	10(6)	28(14)	
平成23年度	10(2)	2(1)	12(3)	4月～5月31日まで震災のため休止。
平成24年度	11(5)	2(1)	13(6)	
平成25年度	16(4)	3(1)	19(5)	
平成26年度	19(5)	6(0)	25(5)	
平成27年度	15(6)	4(0)	19(6)	

3 肝炎医療事業

肝がん等への進行予防や効果的な肝炎治療を推進するため、患者の経済的負担の軽減を図り受診機会の拡大を図りました。

当所は、肝炎治療受給者証の交付申請書の受付等の事務を行いました。

■肝炎治療受給者証の交付申請件数 (平成26年度～27年度)

年度	インターフェロン治療				インターフェロンフリー治療	核酸アナログ製剤治療	
	新規	延長	2回目	3剤併用療法		新規	更新
平成26年度	6	0	0	1	7	5	30
平成27年度	1	0	0	0	42	7	28

4 保健所における肝炎相談事業

肝炎の早期発見と患者・家族等の不安の軽減を図るため、肝炎ウイルス検査等に関する相談窓口を設置し、来所や電話による相談に対応しました。(随時)

■相談件数 (平成26年度～27年度)

年度	区分	男性	女性	計
平成26年度	電話相談	29	20	49
	来所相談	24	14	38
平成27年度	電話相談	37	35	72
	来所相談	33	20	53

■相談内容(延べ件数)

(平成 27 年度)

	相談内容	件数
1	症状・感染経路・予防方法等の相談	9
2	発生状況等の問い合わせ	0
3	不安の訴え	16
4	医療機関での診療、検査対応等に関する問い合わせ	10
5	国や県の体制の内容についての問い合わせ	5
6	輸血用血液・血液製剤の安全性に関する問い合わせ	0
7	寛延医療費助成	99
8	その他	8
合 計		147

■肝炎ウイルス検査の推移(平成 23 年度～平成 27 年度)

年度	HBS 検査数			HCV検査数		
	男性	女性	合計	男性	女性	合計
平成23年度	1	3	4	1	4	5
平成24年度	5	0	5	5	0	5
平成25年度	4	1	5	4	1	5
平成26年度	8	8	16	8	8	16
平成27年度	6	1	7	6	1	7

2-1 衛生推進課（環境衛生チーム）

(1) 衛生的な環境対策の推進

1 環境営業許可指導事業【所重点】

生活衛生関係営業施設の衛生水準の維持向上を図るため、生活衛生関係営業の許可、監視指導等を行いました。

- (1) 生活衛生関係営業施設の新設等に係る事前指導
新規許可件数：37件
- (2) 営業施設に対する定期的な監視指導
実施時期：4月～3月
対象施設数：1,215施設〔避難指示区域含む〕
実施頻度：概ね3年に1回の割合で立入
立入件数：302件
- (3) 生活衛生関係営業施設の自主管理指導
- (4) 生活衛生及び生活衛生営業経営に関する情報提供（講習会等）
 - ア 講習会
開催回数：2回
参加者数：39人
内 容：理容衛生講習会

2 建築物の衛生的環境確保事業

建築物における衛生的環境の確保を推進するため、特定建築物等の監視指導を行いました。

- (1) 特定建築物の衛生的管理の監視指導
実施時期：12月～3月
対象施設数：64施設〔避難指示区域含む〕
実施頻度：年1回立入
立入件数：45件
- (2) 建築物清掃業等の知事登録業者の監視指導
実施時期：9月～11月
対象数：26事業〔避難指示区域含む〕
実施頻度：年1回立入
立入件数：26件

3 生活環境の衛生確保事業

生活環境の衛生を確保するため、各種相談の受付及び助言・指導や関係施設の監視指導を行いました。

- (1) 住居衛生
 - ア ねずみ・衛生害虫等の発生防止・駆除の助言・指導
相談件数：11件
 - イ 室内空気環境に関する相談に基づく測定、助言・指導
 - ウ 居住環境に関する種々の相談対応、情報提供
- (2) 墓地、納骨堂、火葬場の経営許可等及び事前指導
許可件数：25件

(2) 飲用井戸使用者に対する衛生的飲用指導

ア 飲用井戸所有者からの相談対応

井戸所有者から、井戸の維持管理、水質検査及び放射性物質の井戸への影響等に関する相談があった際に飲用指導を行いました。

イ 汚染井戸周辺調査に係る飲用指導

相双地方振興局が実施する汚染井戸周辺調査において、新たに水質基準を超過した飲用井戸について飲用指導を行いました。

2 水道水質安全確保事業【全庁重点・所重点】

飲料水の放射性物質による汚染に対する安全を確認し、安心を確保するため、飲料水を対象とした放射性物質のモニタリング検査を実施しました。

飲料水の放射性物質モニタリング検査の受付及び基準超過時の飲用指導

検査施設数：水道 18 施設、専用水道 3 施設、給水施設 5 施設

基準超過施設：なし

3 水道施設整備国庫補助の指導監督事務

生活を支える安全・安心な水道の整備を図るため、市町村や水道企業団に対し、水道施設整備国庫補助に関する助言及び申請の受付事務を行いました。

水道施設整備国庫補助の受付件数：19 件

(3) 温泉の適正利用の推進

1 温泉の適正利用推進事業

温泉源の保護と適正利用を推進するため、温泉掘削等許可申請に基づく現地調査指導、温泉源の定期測定調査等を実施しました。

(1) 温泉掘削等の許可申請に係る指導・現地調査

源泉数：21 源泉〔避難指示区域含む〕

申請件数：0 件、立入検査：10 件

(2) 温泉利用施設の許可、立入検査・指導、温泉揭示指導

温泉利用施設数：17 施設

申請数：6 件（浴室毎）

実施時期：4 月、5 月、11 月

対象施設数：17 施設〔避難指示区域含む〕

実施頻度：年 1 回立入

立入件数：17 件

(3) 源泉、温泉施設等における可燃性ガスに係る安全対策指導

指導件数：4 件

■平成27年度環境衛生関係施設の業種別年間監視指導状況

分類番号	区分業種	①	②	③	④	⑤	⑥	⑦	⑧	行政処分			
		年度末現在総施設数	許可認可届出受理施設数	許可認可前及び届出時の調査指導延件数	監視指導延件数	無許可無届出施設の調査指導延件数	③+④+⑤総監視延件数	⑥+⑦1施設当たり監視率(%)	⑧のうち苦情処理による監視件数	⑨+⑩+⑪違反件数	⑩説諭処分	⑪営業停止処分	⑫改善命令
営業関係施設	1 ホテル	45	5	5	19	0	24	53.3	0	0	0	0	0
	2 旅館	134	10	16	58	0	74	55.2	0	0	0	0	0
	3 簡易宿所	66	1	2	12	0	14	21.2	0	0	0	0	0
	4 下宿	67	8	9	9	1	19	28.4	1	0	0	0	0
	5 常設興行場	9	0	0	5	0	5	55.6	0	0	0	0	0
	6 その他の興行場	0	0	0	0	0	0	0.0	0	0	0	0	0
	7 普通公衆浴場	2	0	0	2	0	2	100.0	0	0	0	0	0
	8 その他の公衆浴場	49	4	5	29	0	34	69.4	0	0	0	0	0
	9 理容所	302	2	2	50	0	52	17.2	0	0	0	0	0
	10 美容所	417	4	5	64	0	69	16.5	1	0	0	0	0
	11 クリーニング所(一般)	50	0	0	3	0	3	6.0	0	0	0	0	0
	12 クリーニング所(取次所)	74	3	3	3	0	6	8.1	0	0	0	0	0
A 小計		1,215	37	47	254	1	302	24.9	2	0	0	0	0
飲料水施設	13 水道用水供給事業	0	0	0	0	0	0	0.0	0	0	0	0	0
	14 上水道	3	0	0	3	0	3	100.0	0	0	0	0	0
	15 簡易水道	12	2	2	9	0	11	91.7	0	0	0	0	0
	16 専用水道	11	3	3	7	0	10	90.9	0	0	0	0	0
	17 簡易専用水道	137	15	6	0	0	6	4.4	0	0	0	0	0
	18 準簡易専用水道	50	4	0	0	0	0	0.0	0	0	0	0	0
19 給水施設	19	4	4	7	0	11	57.9	0	0	0	0	0	
B 小計		232	28	15	26	0	41	17.7	0	0	0	0	0
その他の施設等	20 火葬場	1	1	1	0	0	1	100.0	0	0	0	0	0
	21 墓地・納骨堂	398	24	9	5	0	14	3.5	0	0	0	0	0
	22 特定建築物	64	0	0	45	0	45	70.3	0	0	0	0	0
	23 ビル管理業登録業者	26	4	4	22	0	26	100.0	0	0	0	0	0
	24 出張理容	2	0	0	0	0	0	0.0	0	0	0	0	0
	25 出張美容	3	2	2	0	0	2	66.7	0	0	0	0	0
	26 洗たく物無店舗取次店	8	1	1	0	0	1	12.5	0	0	0	0	0
	27 コインオペレーションクリーニング	58	1	1	38	0	39	67.2	0	0	0	0	0
28 一般プール	14	1	1	6	0	7	50.0	0	0	0	0	0	
C 小計		574	34	19	116	0	77	13.4	0	0	0	0	0
その他(施設以外)	29 井戸等				1				0				
	30 家庭用品関係				0				0				
	31 そろこん虫				0				0				
	32 住環境関係				1				1				
33 その他施設				0				0					
D 小計					2				1				
温泉	34 源泉	21	0	0	10	0	10	47.6	0	0	0	0	0
	35 温泉利用施設	17	2	2	15	0	17	100.0	0	0	0	0	0
E 小計		38	2	2	25	0	27	71.1	0	0	0	0	0
合計		2,021	99	81	398	1	420	20.8	3	0	0	0	0

2-2 衛生推進課（食品衛生チーム）

(1) 食品安全確保対策の推進

1 食品営業許可指導事務

食品の安全対策の確保と食品衛生思想の普及啓発を図るため、食品営業施設や集団給食施設の監視指導、食品等の収去検査や食の安全教室等を実施しました。

(1) 食品営業施設の監視指導

ア 食品営業者に対する施設・設備基準の適正指導及び許可・登録事務

新規許可件数:261 件

継続許可件数:214 件

監視延べ件数:1,219 件

イ 食品取扱者に対する食品衛生講習会の実施

実施回数: 21 回

参加者数:907 人

ウ 食品製造（加工）施設等の重点監視指導

■食品製造（加工）施設等の監視件数

	施設数	監視延べ件数
食品製造（加工）施設	21	19
大型小売店	17	14
大量調理施設	92	43
計	130	76

エ 食品卸売市場に対する定期的な早朝監視

対象施設数: 2 件

監視延べ件数:26 件

(2) 集団給食施設の衛生確保

ア 学校、社会福祉施設、事業所等の集団給食施設の監視指導

イ 大量調理施設衛生管理の指導

■集団給食施設の監視件数

	施設数	監視延べ件数
学校	58	43
病院・診療所	14	7
事業所	12	2
その他（社会福祉施設等）	70	25
計	154	77

(3) 消費者からの相談対応（食品安全110番）

相談件数: 20 件

(4) 家庭における食中毒防止のための食品衛生思想の普及啓発

ア 食品衛生懇談会の開催

開催月日:平成27年10月1日

開催場所:南相馬市

参加者:消費者代表、食品関係営業者、行政関係者

イ 街頭キャンペーン等の実施

実施月日:平成27年8月10日、8月11日

内容:声かけをしながら啓発物品を配布し、食中毒の注意を喚起しました。

2 食中毒等の原因究明調査【所重点】

食中毒等において、発生原因の徹底究明及び被害の拡大防止を図るため、喫食調査、施設調査及び微生物学・生化学的検査など迅速・的確な調査を行いました。

食中毒発生件数:0 件

3 食品安全対策の強化事業【所重点】

(1) 畜水産食品中の抗生物質等モニタリング検査事業の強化

生産段階での抗生物質、合成抗菌剤及び動物用医薬品の残留が懸念される食肉、卵、牛乳、魚介類等の食品のモニタリング検査を実施することにより、違反食品等の排除に努めるとともに、関係機関を通じて生産者の指導を行いました。

検査実施数: 1 件

違反件数: 0 件

(2) 食品中の残留農薬検査の強化

県内で流通している農産物の残留農薬を検査して、残留農薬の実態把握と基準に違反した農産物の流通からの排除を指導し、関係機関と連携して回収等の必要な措置を実施しました。

検査実施数: 12 件

違反品数: 1 件

(3) 食品添加物の適正使用に関する取締の強化

使用頻度の高い食品添加物を含む食品を重点的に検査し、違反食品の排除に努めるとともに、食品添加物の適正使用を指導しました。

検査実施数: 20 件

違反品数: 0 件

4 食品中の放射性物質対策事業【全庁重点・所重点】

市場等に流通する食品等の安全性を確認するため、県内農林水産物等を原材料とする加工食品の放射性物質検査を実施しました。

当所では検体の確保と基準を超過した食品等の流通防止の指導を行いました。

検査実施数: 302 件

違反品数: 0 件

(2) 動物愛護の推進

1 被災ペットの保護活動【所重点】

帰還困難区域内に生息している犬、猫の保護活動を実施しました。

保護数 犬: 5 頭

猫: 0 頭

2 動物愛護管理指導事務【所重点】

放置犬等による危害防止を図るため、放置犬等の捕獲及び飼養者に対する適正管理の指導等を実施しました。

また、動物取扱業者に対しても動物愛護法に基づく適正な管理について、立入指導を実施しました。

(1) 畜犬の登録及び狂犬病予防注射の啓発

登録: 11,364 頭

狂犬病予防注射広報: 23 回

- (2) 放置犬等の捕獲や飼育者に対する適正管理指導
捕獲：42 頭
- (3) 飼い犬、飼い猫の引き取り及び適正飼養指導
犬引取：19 頭
猫引取：20 頭
- (4) 動物取扱業者への立入指導等
立入：延べ9件(第一種動物取扱業：9件、第二種動物取扱業：0件)

3 動物の愛護と適正管理普及事業【所重点】

動物の愛護と適正な飼養の普及啓発を図るため、収容動物(犬、猫)の譲渡や動物取扱業者への啓発、指導を行いました。

- (1) 収容動物(犬、猫)の譲渡事業
犬譲渡：40 頭
猫譲渡：6 頭
- (2) 小学校への獣医師派遣事業
開催回数：5回
参加者数：119名(教諭10名含む)
- (3) 飼い犬のしつけ方教室
開催回数：1回
参加者数：9名
- (4) 飼い犬、飼い猫の引き取りに伴う適正飼養の指導
犬の飼い主：14回
猫の飼い主：8回

第4 いわき出張所

(1) 被災者に対する健康支援

1 被災者健康サポート事業【全庁重点・所重点】

借上住宅等で生活している被災者等が健康的な生活を維持できるよう、避難元市町村及びいわき市と連携しながら、健康支援活動の実施体制を整備するとともに、健康状態の悪化予防や健康不安の解消に向けた健康支援活動を実施しました。

(1) 仮設住宅・借上住宅・復興公営住宅等の家庭訪問

市町村からの依頼を受け、家庭訪問により、健康状態の把握を行い、健康相談、継続支援活動等を実施しました。

■家庭訪問等（市町村別）（単位：人）

	仮設住宅	借上住宅	復興公営住宅	個別相談	計
南相馬市	0	239	0	65	304
広野町	0	2	0	212	214
楡葉町	1	1	0	3	5
富岡町	6	18	0	4	28
大熊町	2	3	0	2	7
双葉町	3	45	0	49	97
浪江町	1	286	117	97	501
合計	13	594	117	432	1,156

(2) 相双地域交流サロンの支援

平成24年度に当所が開設し平成25年度からNPO法人主催となった相双地域交流サロン（旧「小名浜交流サロン」、借上住宅居住者対象）へ専門職を派遣し、健康講話等を実施しました。

■相双地域交流サロンへの専門職の派遣状況（単位：人）

開催月	開催回数		内容	参加人数
	小名浜	常磐		
平成27年 4月	—	1回	・健康講話（転倒予防）、茶話会、血圧測定	10
5月	—	1回	・健康講話（肥満とやせの検査）、茶話会、血圧測定	2
6月	1回	1回	・健康講話（肥満とやせの検査、熱中症予防、虫歯予防）、茶話会、血圧測定	12
7月	1回	1回	・健康講話（熱中症予防、歯周病予防）、体操、茶話会、血圧測定	9
8月	1回	1回	・健康講話（食中毒予防、手洗い）、茶話会、血圧測定	10
9月	1回	—	・健康体操、茶話会、血圧測定	9
10月	1回	—	・健康講話（結核予防）、脳トレ、茶話会、血圧測定	11
11月	1回	—	・健康講話（医師とのつきあいかた）、脳トレ、茶話会、血圧測定	2
12月	1回	1回	・健康講話（インフルエンザ予防と手洗い）、茶話会、血圧測定、コットンベイク工作	10
平成28年 1月	—	—	—	—
2月	1回	1回	・転倒予防いろはかるた、脳トレ体操、歌、茶話会、血圧測定	10
3月	1回	—	・健康講話（ヒートショック）、茶話会、歌、血圧測定、参加者自身の健康法について	11
合計	16回			96

(3) 市町村等主催サロン・健康相談会の支援

市町村等が実施する交流会、サロン等に、看護師、管理栄養士、歯科衛生士を派遣し、避難者の健康の保持・増進や介護予防等の活動を支援しました。

実施回数：延べ 110 回

参加人数：延べ 2,752 人

■市町村等主催サロン・健康相談会への専門職の派遣状況 (単位：人)

町村等名	回数	内 容	参加人数
広野町	7	料理教室・健康サロン	36
檜葉町	13	健康相談・栄養サロン・歯科サロン・離乳食教室	356
富岡町	54	健康相談・栄養相談・料理教室・栄養サロン・歯科サロン・介護予防教室	934
川内村	2	栄養相談	28
大熊町	11	健康相談・栄養サロン・歯科相談	687
双葉町	16	健康相談・栄養サロン	576
下神白団地	7	健康相談・栄養相談・介護予防活動	135
合計	110		2,752

2 被災者の心のケア事業

被災者支援を円滑に行えるよう、ふくしま心のケアセンターいわき方部センター(以下、「ふくしま心のケアセンター」という。)と会議・打ち合わせを行うとともに、被災者の PTSD (心的外傷後ストレス障害) やうつ病、アルコール問題等の心の問題に対応するため、同行訪問を行いました。

また、被災者支援に携わる生活支援相談員等の支援者自身が健康な状態を保ちながら支援活動に取り組むとともに、専門的知識や対応についての理解を深めることを目的としてふくしま心のケアセンターと共催し研修を行いました。

会議等開催回数：20 回

同行訪問回数：11 回 (延べ 39 名)

研修会実施回数：1 回

■研修会の実施状況 (単位：人)

開催月日	テーマ	参加者数
平成 28 年 2 月 4 日	「震災から 5 年～今後の被災者の支援を考える～」 「福島の実状と今後の被災者支援について」	30

3 子どもの心のケア事業【全庁重点】

発達の遅れやその疑いのある幼児へ適切な養育を行い、その保護者に対し心理的・技術的サポートをするため、子どもの心のケア事業による人材派遣を活用し「相双地域あそびの教室」を開催しました。

相双地域あそびの教室開催回数：10 回

参加児数：延べ 58 人

子どもの心のケア事業による人材派遣：保育士 10 回、臨床心理士 8 回、医師 2 回

■相双地域あそびの教室の実施状況

開催月日	内 容
平成 27 年 5 月 18 日	<ul style="list-style-type: none"> ・ 医師による相談・助言 ・ 臨床心理士による相談及び発達検査 (ふくしま心のケアセンター) ・ 保育士による遊びの指導及び相談 ・ 保健師による相談 ・ その他、保護者に対して養育に必要な助言
6 月 29 日	
7 月 27 日	
9 月 7 日	
9 月 28 日	
10 月 26 日	
11 月 16 日	
12 月 21 日	
平成 28 年 1 月 22 日	
2 月 29 日	

4 被災地における障がい福祉サービス基盤整備事業

(1) 被災した障がい児に対する医療支援事業（発達相談会）

東日本大震災により被災した障がい児（その疑いのあるものを含む。以下、「障がい児等」という。）へ児童精神科医、小児科医（以下、「医師」という。）による医療支援を行う発達相談会に市町村から要望があった際に同席し、個別事後フォローを行うとともに、いわき市内の支援体制や社会資源活用のための情報提供等を行いました。

参加回数： 2 回

■発達相談会への協力状況

開催月日	内 容
平成 27 年 11 月 27 日 平成 28 年 1 月 29 日	<ul style="list-style-type: none"> ■ 診察 障がい児等を対象に診察を行う。 ■ 支援者に対する助言等 障がい児等の支援者（保健師等）に対し、障がい児等の支援方法について助言等を行う。

(2) 地域連携会議への参加(NPO 法人わくわくネットいわきゆいまーる・ふたば主催)

障がい児等への相談及び療育を含む援助を行い、安心して生活するための支援を行うため、「被災した障がい児に対する相談・援助事業」を受託する事業所が、保健・福祉・学校関係者が一堂に会して開催する地域連携会議に当所も出席し、情報共有や支援方針の検討等を実施しました。

■地域連携会議への参加状況

開催月日（参加月日）	参加団体（随時参加の団体も含む）
平成 27 年 6 月 22 日 平成 27 年 12 月 14 日	NPO 法人わくわくネットいわき（ゆいまーる・ふたば） いわき福音協会（なずなホーム） 福島県相談支援アドバイザー派遣事業事務局 福島県発達障がい者支援センター 福島県立富岡養護学校 双葉郡町村役場 福島県保健福祉部児童家庭課 福島県相双保健福祉事務所いわき出張所

(3) 相双地域障がい児・者支援関係者会議の開催

いわき地域に避難している障がい児・者の対応について、関係機関等が抱える問題や支援体制確保のための課題などについて、情報共有や課題検討を行うため、会議を開催しました。

■相双地域障がい児・者支援関係者会議の開催状況

開催月日	参加団体（随時参加の団体も含む）
平成 27 年 5 月 18 日	希望の杜福祉会
7 月 27 日	相談支援事業所 結いの里
9 月 28 日	いわき福音協会 相談支援アドバイザー
11 月 30 日	ふくしま心のケアセンター
平成 28 年 1 月 18 日	福島県立富岡養護学校
3 月 14 日	福島県相双保健福祉事務所いわき出張所

(4) 双葉地方地域自立支援協議会との連携

いわき地域の課題について、双葉地方地域自立支援協議会構成機関等と情報を共有し、福祉支援体制の充実に向けて協議するため、連絡会及びくらし部会に参画しました。

■双葉地方自立支援協議会への参加状況

会議名	参加月日	参加回数
自立支援協議会くらし部会	平成 27 年 6 月 23 日、8 月 5 日、 12 月 9 日、平成 28 年 1 月 8 日、 2 月 15 日	5 回
自立支援協議会くらし部会 ワーキンググループ	平成 27 年 6 月 10 日	1 回

(5) 療育支援に係る福祉担当者会議の開催

障がい児の療育体制整備及び通所施設の不足等の課題について、NPO 法人の基準該当事業所指定に向けて調整、検討するため、関係機関を参集し、担当者会議を開催した。

■会議の実施状況

開催月日	参加機関
平成 27 年 7 月 15 日	広野町 檜葉町 富岡町 大熊町 双葉町 浪江町 福島県保健福祉部児童家庭課 福島県相双保健福祉事務所 福島県相双保健福祉事務所いわき出張所

(2) 被災者支援に係る市町村等との連携

1 被災者支援に係る市町村等との連携強化事業【所重点】

(1) 市町村との連絡会議

ア 市町村との打合せ

避難者に対する健康支援活動が効果的に実施できるよう、避難元市町村及びいわき市と情報交換や課題の整理、対応策の検討等を計 35 回行いました。

また、本庁と調整を要する課題について対応するため、本庁関係課とともにいわき市を訪問し、打合せを行いました。

■市町村との打合せ回数

市町村	南相馬市	広野町	楢葉町	富岡町	川内村	大熊町	双葉町	浪江町	葛尾村	いわき市	合計
回数	4	7	7	2	1	3	2	3	1	5	35

イ 市町村ケア会議への参加

市町村またはいわき出張所が訪問したケースについて、情報共有、今後の方針について話し合うためにケア会議に参加しました。

■ケア会議の参加回数

町	南相馬市	広野町	楢葉町	富岡町	大熊町	双葉町	浪江町	合計
回数	2	2	12	6	10	13	13	58

ウ 保健事業担当者会議の開催

いわき地域に避難している住民への健康支援の調整を図るため、南相馬市、双葉郡町村、いわき市及びふくしま心のケアセンターなどを参集者に会議を開催しました。

■保健事業担当者会議の開催状況

(単位：人)

開催月日	議題	参加者
平成 27 年 5 月 19 日	<ul style="list-style-type: none"> ・H27 年度いわき出張所における事業について ・相双保健福祉事務所いわき出張所に対する要望等について ・ふくしま心のケアセンターいわき方部センターの活動について 	36
平成 27 年 12 月 1 日	<ul style="list-style-type: none"> ・H28 年度保健事業予定について ・帰還後の被災者健康支援の体制整備について 	30
平成 28 年 3 月 8 日	<ul style="list-style-type: none"> ・いわき出張所における平成 28 年度健康支援に係る要望及び予定について ・平成 28 年度いわき地域における各市町村の健康支援体制について 	32

2 介護予防事業の連携

(1) 避難者支援に係る 4 町（富岡町・大熊町・双葉町及び浪江町）連携事業（介護予防等事業）

長期間の避難継続が見込まれる富岡町・大熊町・双葉町・浪江町の 4 町連携による介護予防事業の実施に向けて介護予防実務者会議を開催しました。

■介護予防関係実務者会議の開催状況

(単位：人)

開催月日	議題	参加者
平成 27 年 5 月 14 日	<ul style="list-style-type: none"> ・平成 27 年度 4 町連携介護予防等事業に係るスケジュール（案）について ・平成 27 年度 4 町連携介護予防等事業周知用チラシ（案）について ・4 町連携事業の実施上の課題及び対応（案）について ・復興公営住宅における介護予防等事業について 	21
7 月 28 日	<ul style="list-style-type: none"> ・4 町連携事業の周知について ・介護予防人材育成について ・いわき市における介護予防事業及び相双地域市町村の受け入れについて ・相双保健福祉事務所いわき出張所における県復興公営住宅集会所（下神白団地集会所）での被災者健康支援活動について ・地域包括ケアシステム及び介護予防の進捗状況について 	17
平成 28 年 2 月 24 日	<ul style="list-style-type: none"> ・平成 27 年度 4 町連携介護予防等事業実施状況について ・平成 28 年度の方向性について 	22

(2) 人材育成

仮設住宅や借上住宅等で生活する高齢者の日常生活における生活機能の低下を予防するとともに要介護状態等になった場合においても地域で自立した日常生活が営むことができるよう支援することを目的に、介護予防人材育成研修会を開催しました。

また、人材育成研修会の参加者のうち、希望者に対し実際の介護予防事業の見学をするための調整を行いました。

■研修会実施状況

(単位：人)

開催月日	テーマ	参加者
平成 27 年 9 月 30 日	<p>講演：【行政説明】今後の介護予防事業の方向性について 【講義及び実技】</p> <ol style="list-style-type: none"> (1) 高齢者の心身の変化と介護予防の必要性について (2) 介護予防事業の支援にあたってのサポーターの役割及び留意するポイント (3) どこでも活用できる介護予防運動（シルバーリハビリ体操） (4) 介護予防のための栄養改善講話 <p>講師：・社団医療法人養生会鹿島訪問看護ステーション 理学療法士 鈴木久美 ・いわき市シルバーリハビリ体操事業 コーディネーター 草野真理 ・管理栄養士 面川聡子 ・福島県保健福祉部高齢福祉課 比佐野加奈子</p>	50

(3) 相互利用の実施支援

平成 27 年 1 月から 4 町による介護予防事業相互利用が実施され、人材育成研修会の参加者のうち事業見学を希望した者も含め 57 名が利用しました。

3 各関係機関との連絡会議等の実施について

(1) 被災市町村への支援者支援

ア グループミーティングの実施

住民と直接関わる機会の多い富岡町生活支援相談員を対象に、情報を共有しつつ日頃の悩みや困りごとを話し、必要時に専門職から助言・指導を行い問題解決につながるよう支援することを目的として、ふくしま心のケアセンターと協力しグループミーティングを実施しました。

富岡町生活支援相談員：7回 延べ88人

(3) 母子保健対策の推進

1 子ども健やか訪問事業

震災により、避難生活を余儀なくされている子ども（1歳児、4歳児、小学1年生）の家庭を訪問し、心身の健康に関する相談、生活・育児に関する相談等に対応することにより、子育て家庭の不安の軽減を図りました。

■子ども健やか訪問実施件数 (単位：人)

市町村	1歳児		4歳児		小学1年生		合計		実施率 (%)
	対象数	訪問実数	対象数	訪問実数	対象数	訪問実数	対象数	訪問実数	
南相馬市	5	3(3)	11	6(8)	11	9(11)	27	18(22)	67
富岡町	52	41(41)	44	27(28)	40	18(18)	136	86(87)	63
浪江町	31	24(26)	21	16(17)	22	13(14)	74	53(57)	72
合計	88	68(70)	76	49(53)	73	40(43)	237	157(166)	66

※括弧内の数値は、訪問延べ人数。

2 市町村母子保健事業指導事務

(1) いわき市の幼児健康診査への保健師等派遣

事後支援の必要な幼児等が増えている状況を踏まえ、10か月児健康診査、1歳6か月児健康診査及び3歳児健康診査において、事後支援にかかる情報を現場から把握し、各市町村と連携して適切な支援に結びつけることを目的として、保健師等の派遣を実施しました。

派遣回数：保健師 76回

■いわき市乳幼児健康診査派遣回数 (単位：回)

年度	いわき出張所派遣回数				双葉郡町村 派遣回数※
	10か月児	1歳6か月児	3歳児	計	
25	—	—	79	79	—
26	—	21	33	54	104
27	33	19	24	76	120

※広野町、檜葉町、富岡町、大熊町、双葉町

3 小児慢性特定疾患治療研究事業

小児慢性疾患のうち、治療法の確立していない特定の疾患に患っている児童に対し、治療研究に必要な費用を交付し、患者家族の医療費の負担を軽減する事業の受給児童に対する療養相談に対応しました。

訪問件数：1件

4 不妊・不育で悩む人への支援事業

高度生殖医療（体外受精・顕微授精）による不妊治療を受けている夫婦の経済的負担を軽減するため、治療費の一部助成に係る電話及び来所相談に対応しました。

相談件数：1件

(4) 保健医療体制の充実

1 精神保健医療費関係事業（精神障がい者の措置入院等）

精神障がいによる自傷他害のおそれ又はその疑いのある者を精神保健指定医に診察させ、その結果必要と認められる者を県立病院又は指定病院に入院させる事業ですが、双葉警察署管内で保護された者はいませんでした。

2 精神訪問指導事業

精神疾患の早期治療及び精神障がい者の社会復帰の促進を図るため、精神保健福祉に関する相談対応や訪問指導を行いました。

対応件数：74件（電話相談22件、訪問相談52件）

(5) 自殺対策の充実

1 自殺対策緊急強化基金事業【所重点】

(1) 普及啓発事業

自殺予防に関する普及啓発を図るため、9月の自殺予防週間に、家庭訪問やサロン等において啓発資材の配布等を行いました。

配布部数：200部

(2) 市町村人材育成事業

被災者の健康支援等に従事する市町村や関係機関の職員を対象とした研修を開催し、担当職員の資質の向上を図りました。

■研修会の実施状況

研修会名	開催月日	参加者	対象
平成27年度自殺予防ゲートキーパー養成研修会	平成27年8月3日	62名	生活支援相談員・絆づくり支援員・保健師・看護師等、市町村等関係機関担当者

(6) 感染症対策の推進

1 感染症予防対策事業【所重点】

結核等感染症に対する理解と啓発を図るため、結核予防週間に啓発活動を実施しました。

また、いわき地域における相双地域の仮設グループホーム等に対し、被災者支援の観点から感染症予防や感染拡大防止の徹底を図り、各対象施設等における被災者の健康管理の向上に資することを目的に施設指導を実施しました。

さらに、市町村からの感染症予防に関する相談等にも対応しました。

その他、新型インフルエンザ等対策として、行動計画の作成支援のほか各種会議等へ出席しました。

■結核予防週間啓発活動 (単位：人)

開催月日	実施内容	場所	参加者 (配布数)
平成 27 年 10 月 5 日	結核予防週間について	相双地域交流サロン	11

■相双地域の仮施設等に係る被災者支援 (感染症予防対策) の実施状況

開催月日	実施場所
平成 28 年 1 月 22 日、28 日	仮設グループホーム及び仮設障がい者支援施設 3 ヶ所 (憩いの家、高原の家かわうち、せんだんの家)

2 結核対策推進事業

帰還している町の結核患者 (LTBI [潜在性結核感染症] を含む) に対し、本所と調整し、本所の指示のもと電話支援をしました。

電話支援件数：1 件

(7) エイズ対策、肝炎対策の推進

1 エイズ対策促進事業

エイズのまん延防止と患者・感染者に対する差別・偏見の解消を図るため、啓発活動を実施しました。

■啓発活動の実施状況 (単位：人)

開催月日	実施内容	会場	参加者数 (配布数)
平成 27 年 11 月 25 日	普及啓発資料の配布	相双地域から避難している高等学校、県立富岡養護学校へ配布	182

2 保健所における肝炎相談事業

肝炎の早期発見と患者・家族等の不安の軽減を図るため、電話及び来所での相談対応を行いました。

相談対応件数：2 件

(8) 難病対策

1 難病在宅療養者支援体制整備事業【所重点】

(1) 難病患者相談指導事業

いわき地域へ避難している難病患者の在宅療養を支援するため、保健師、栄養士、歯科衛生士等による家庭訪問等相談対応を行いました。(随時)

■相談対応実施状況

- 来所相談：延べ人数 221 人 (実人数 189 人) (単位：人)

実人数	延人数	相談内容 (再掲・延人数)								
		申請等	医療	家庭介護	福祉制度	就労	就学	食事栄養	歯科	その他
189	221	210	1	1	2	0	0	0	0	7

- 電話相談：延べ件数 43 件
- 家庭訪問：延べ件数 15 件 (実 13 件)

(2) 難病患者医療相談事業

疾病等に対する不安の軽減を図るため、専門の医師等による医療や療養生活に関する相談会・交流会をいわき市内で開催しました。

■医療相談事業の実施状況

(単位：人)

対象疾患	開催月日・会場	テーマ	参加者
神経難病 対象	平成 27 年 9 月 29 日 いわき合同庁舎 大会議室	・講話「神経難病とうまく付き合う 方法～体を動かす～」 ・ミニ講話：心のケア・口腔ケア・ 栄養・更新申請」 ・交流会と個別相談	8

※スタッフ：神経内科医師・心のケアセンター心理士・保健師・管理栄養士・歯科衛生士・難病ボランティア

2 指定難病及び特定疾患治療研究事業対象疾患の受給者証交付申請事務

難病の患者に対する医療等に関する法律に基づく医療費助成制度による指定難病（306 疾患）及び特定疾患治療研究事業の対象疾患（5 疾患）の治療研究を行うとともに医療費の自己負担の軽減を図るため、いわき地域における受給者証交付申請に関する事務を行いました。

■申請受理及び進達件数

新規	更新	転入	変更等
17	118	0	28

3 先天性血液凝固因子障害等治療研究事業

患者の医療負担の軽減を図り、精神的、身体的不安の解消を図るため、いわき地域における受給者証交付申請に関する事務を行いました。

申請件数：1 件

4 遷延性意識障がい治療研究事業

遷延性意識障がいの者の医療費の負担軽減を図る事業ですが、申請はありませんでした。

(9) 生活習慣病対策の推進

1 禁煙・分煙の普及啓発

「世界禁煙デー」にあわせ、5月29日にいわき合同庁舎において禁煙・分煙キャンペーンを行いました。

2 特定保健指導の実施

平成 26 年度から市町村の依頼を受けて、特定健康診査を受けた 40～74 歳の方の一部について、情報提供及び動機付け支援が必要な人へ家庭訪問又は電話指導等により特定保健指導を実施しました。

■家庭訪問等実施状況（単位：人）

市町村	情報提供	動機付け支援
浪江町	8	20

(10) 生活保護の適正実施

1 生活保護適正実施推進事業

申請者、生活困窮者の相談は、ありませんでした。

(11) 女性福祉の向上

1 配偶者暴力相談支援センターネットワーク事業

家庭や生活、就職、離婚等の女性に関わる相談への対応や関係機関との連絡調整等を行うなど、富岡福祉相談コーナーの母子・父子自立支援員兼女性相談員とともに相談対応等を行いました。

相談指導件数：3件（内訳「離婚問題」1件、「住居問題」1件、「その他」1件）

※ 福島県女性保護事業実施要綱第24条に基づく業務報告による分類

(12) 各種免許の交付

1 医師免許等の交付事務

医師、歯科医師、薬剤師、保健師、看護師等医療従事者の免許申請に係る事務を行いました。

看護師免許進達件数：1件

看護師免許書換申請進達件数：1件

保健師免許書換申請進達件数：1件

2 栄養士・管理栄養士指導事業

栄養士・管理栄養士の免許申請は、ありませんでした。

參考資料

第1 人口動態等事業関連データ

(参考：平成26年人口動態統計(確定数)の概況(福島県))

1 人口動態の年次推移

(1) 出生率(人口千対)

平成26年の出生率(人口千対)は7.3で、県平均と比較して0.2ポイント下回り、全国平均と比較して0.7ポイント下回っています。

年次推移をみると、東日本大震災以前は全国、県平均と同水準で推移してきましたが、東日本大震災以降は全国平均を下回っています。

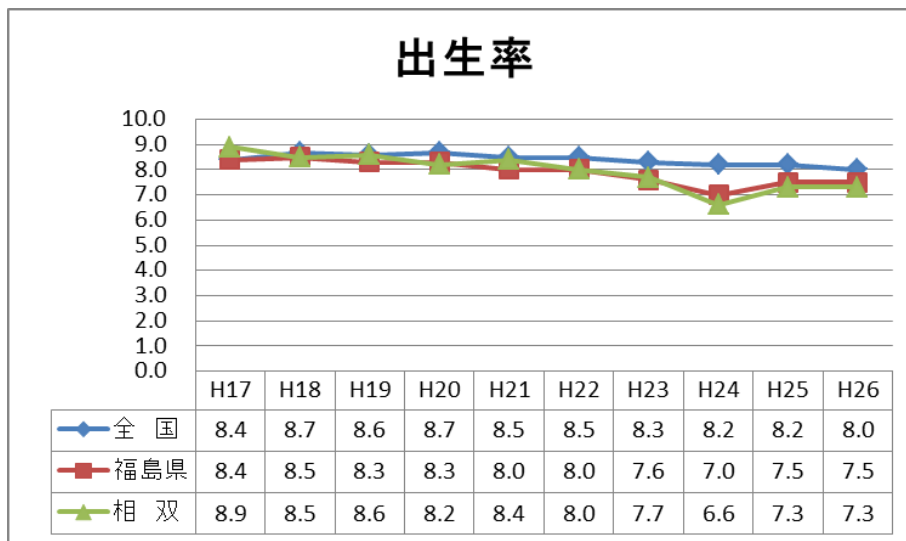

(2) 死亡率(人口千対)

平成26年の死亡率(人口千対)は12.0で、県平均と比較して0.2ポイント下回り、全国平均と比較して1.9ポイント上回っています。

年次推移をみると、平成17年以降、全国平均と比較して約2ポイント、県平均と比較して約1ポイント上回って推移し、東日本大震災のあった平成23年には21.2まで大幅に上昇しましたが、平成24年以降は県平均を下回っています。

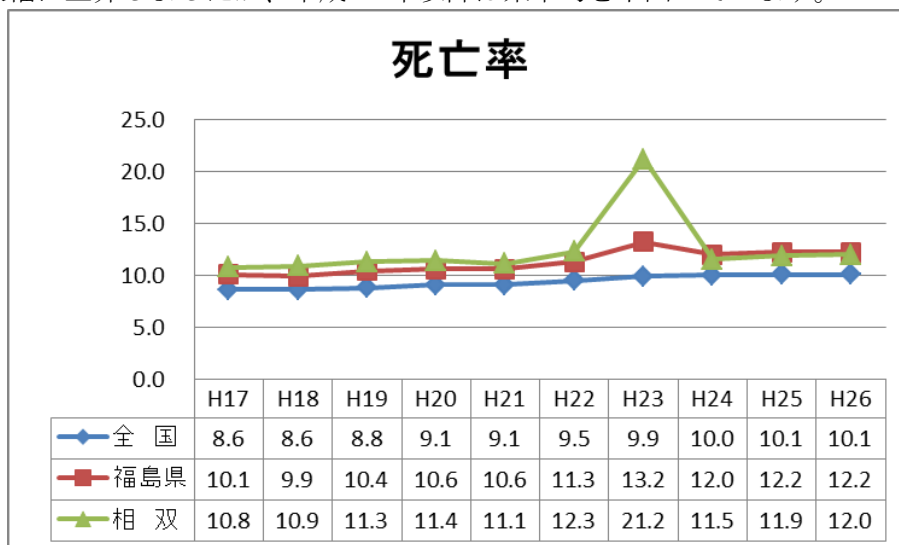

(3) 乳児死亡率（出生千対）

平成 26 年の乳児死亡率（出生千対）は 0.8 で、県平均と比較して 1.1 ポイント下回り、全国平均と比較して 1.3 ポイント下回っています。

年次推移をみると、平成 18 年以降、上昇と低下を繰り返し、東日本大震災のあった平成 23 年には 7.0 まで上昇しましたが、平成 26 年には 0.8 まで低下しています。

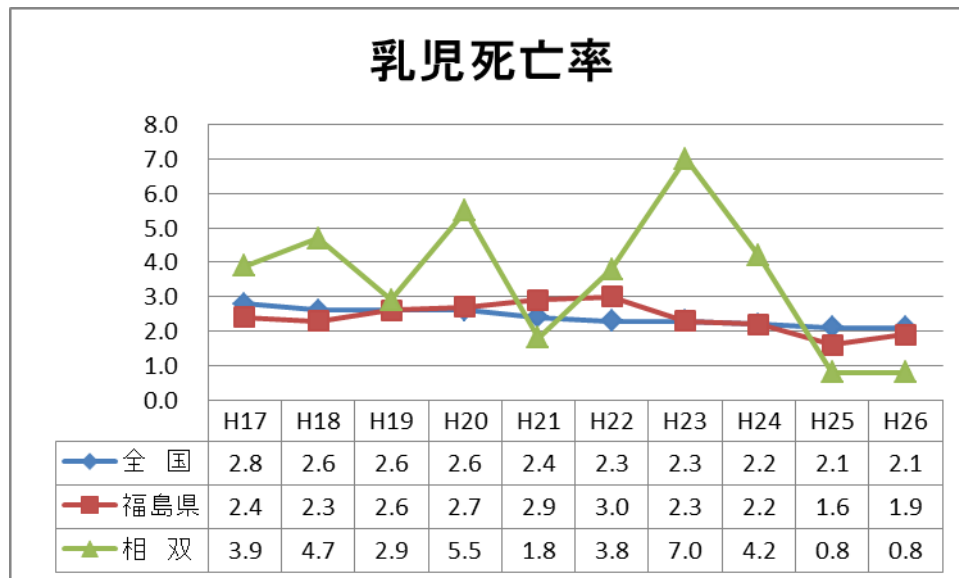

(4) 新生児死亡率（出生千対）

平成 26 年の新生児死亡率（出生千対）は 0.0（該当なし）で、全国平均と比較して 0.9 ポイント、県平均と比較して 0.7 ポイント下回っています。

年次推移をみると、平成 17 年以降、上昇と低下を繰り返し、東日本大震災のあった平成 23 年には 2.8 まで上昇しましたが、平成 25 年及び平成 26 年には該当者なしとなっています。

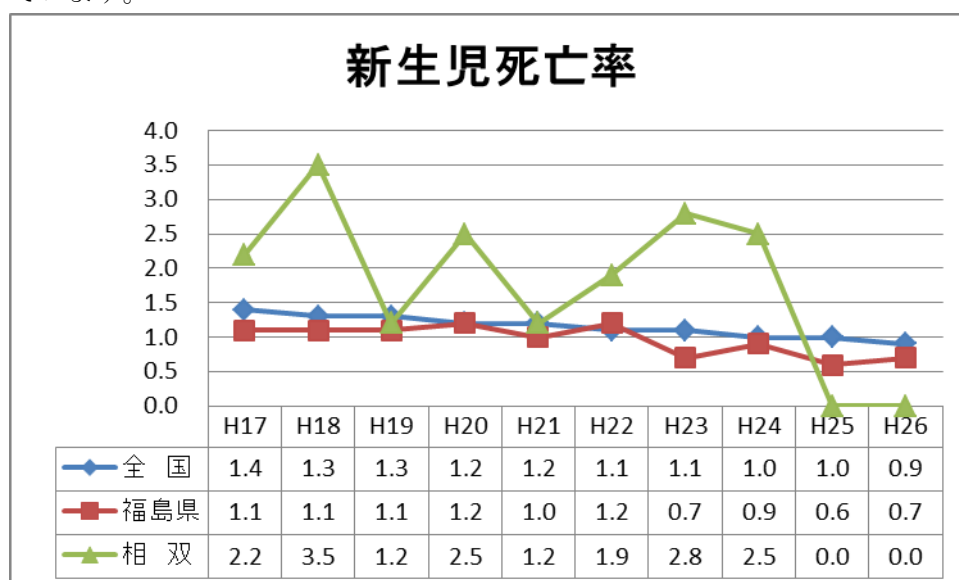

(5) 死産率（出生^{※1}千対）

平成 26 年の死産率（^{※1}出生＋死産千対）は 24.1 で、全国平均と比較して 1.2 ポイント上回り、県平均と比較して 1.0 ポイント上回っています。

年次推移をみると、平成 17 年の 32.6 と比較し、8.5 ポイント低下しています。

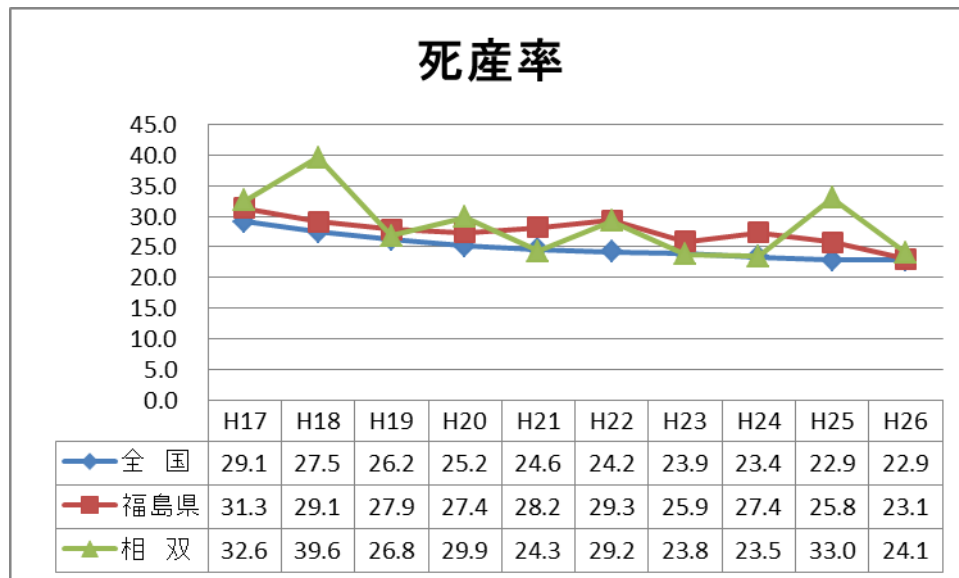

(6) 周産期死亡率（出産^{※2}千対）

平成 26 年の周産期死亡率（^{※2}出生＋妊娠 22 週以後の死産千対）は 0.8 で、全国平均と比較して 2.9 ポイント、県平均と比較して 2.6 ポイント下回っています。

年次推移をみると、平成 17 年以降、上昇と低下を繰り返し、平成 23 年には 2.8 まで低下し、平成 26 年にはさらに 0.8 まで低下しています。

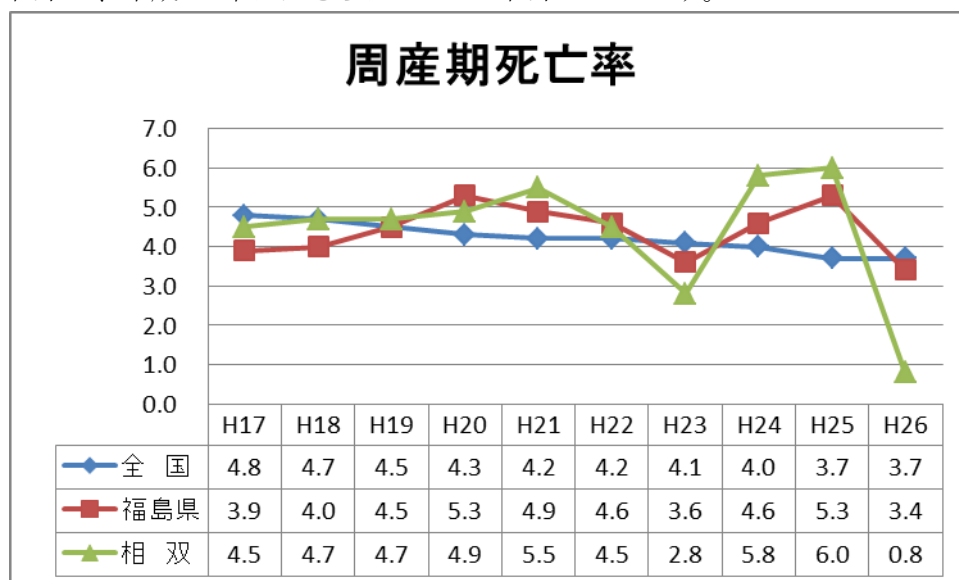

2 市町村別人口動態

(1) 市町村別動態実数

区分		出生	死亡	自然増加	乳児死亡	新生児死亡	死産	周産期死亡	婚姻	離婚
全国	H26	1,003,539	1,273,004	△ 269,465	2,080	952	23,524	3,750	643,749	222,107
	H25	1,029,816	1,268,436	△ 238,620	2,185	1,026	24,102	3,862	660,613	231,383
福島県	H26	14,517	23,495	△ 8,978	27	10	344	49	8,711	3,165
	H25	14,546	23,611	△ 9,065	24	9	385	78	9,069	3,246
相双管内	H26	1,298	2,148	△ 850	1	-	32	1	794	283
	H25	1,319	2,147	△ 828	1	-	45	8	882	277
相馬市	H26	287	443	△ 156	1	-	8	-	161	60
	H25	326	451	△ 125	-	-	7	2	189	72
南相馬市	H26	400	776	△ 376	-	-	16	1	258	96
	H25	369	774	△ 405	-	-	19	2	276	87
広野町	H26	38	59	△ 21	-	-	-	-	25	6
	H25	31	53	△ 22	-	-	2	1	32	7
楡葉町	H26	52	102	△ 50	-	-	1	-	33	12
	H25	57	92	△ 35	-	-	3	2	43	12
富岡町	H26	129	124	5	-	-	2	-	72	33
	H25	121	136	△ 15	-	-	4	-	72	17
川内村	H26	15	45	△ 30	-	-	-	-	19	1
	H25	11	56	△ 45	-	-	-	-	14	2
大熊町	H26	86	89	△ 3	-	-	3	-	59	18
	H25	130	72	58	-	-	2	-	59	18
双葉町	H26	35	74	△ 39	-	-	2	-	21	10
	H25	43	74	△ 31	-	-	1	-	26	8
浪江町	H26	138	220	△ 82	-	-	-	-	85	27
	H25	128	233	△ 105	1	-	2	-	88	32
葛尾村	H26	8	21	△ 13	-	-	-	-	3	1
	H25	16	24	△ 8	-	-	-	-	13	-
新地町	H26	47	118	△ 71	-	-	-	-	29	14
	H25	38	100	△ 62	-	-	4	1	38	11
飯館村	H26	63	77	△ 14	-	-	-	-	29	5
	H25	49	82	△ 33	-	-	1	-	32	11

(用語の説明)

- ・自然増加：出生数から死亡数を減じたもの
- ・新生児死亡：生後4週未満の死亡
- ・周産期死亡：妊娠満2週以後の死産に早期新生児死亡（生後1週未満の死亡）を加えたもの
- ・出生率、死亡率、自然増加率、婚姻率、離婚率は、人口千対
- ・乳児率、新生児死亡率は、出生千対
- ・死産率は、出生（出生＋死産）千対
- ・周産期死亡率は、出産（出生＋妊娠満2週以後の死産）千対
- ・乳児死亡：生後1年未満の死亡

(2) 市町村別動態率

区分		出生率	死亡率	自然増加率	乳児死亡率	新生児死亡率	死産率	周産期死亡率	婚姻率	離婚率
全国・県・管内		(人口千対)	(人口千対)	(人口千対)	(出生千対)	(出生千対)	(出生千対)	(出生千対)	(人口千対)	(人口千対)
全国	H26	8.0	10.1	△ 2.1	2.1	0.9	22.9	3.7	5.1	1.77
	H25	8.2	10.1	△ 1.9	2.1	1.0	22.9	3.7	5.3	1.84
福島県	H26	7.5	12.2	△ 4.7	1.9	0.7	23.1	3.4	4.5	1.64
	H25	7.5	12.2	△ 4.7	1.6	0.6	25.8	5.3	4.7	1.67
相双管内	H26	7.3	12.0	△ 4.8	0.8	-	24.1	0.8	4.4	1.59
	H25	7.3	11.9	△ 4.6	0.8	-	33.0	6.0	4.9	1.54
相馬市	H26	8.1	12.5	△ 4.4	3.5	-	27.1	-	4.5	1.69
	H25	9.1	12.6	△ 3.5	-	-	21.0	6.1	5.3	2.02
南相馬市	H26	6.3	12.2	△ 5.9	-	-	38.5	2.5	4.1	1.51
	H25	5.8	12.1	△ 6.3	-	-	49.0	5.4	4.3	1.36
広野町	H26	7.6	11.8	△ 4.2	-	-	-	-	5.0	1.20
	H25	6.1	10.5	△ 4.3	-	-	60.6	31.3	6.3	1.38
檜葉町	H26	7.3	14.4	△ 7.0	-	-	18.9	-	4.6	1.69
	H25	7.9	12.8	△ 4.9	-	-	50.0	33.9	6.0	1.67
富岡町	H26	9.1	8.8	0.4	-	-	15.3	-	5.1	2.33
	H25	8.4	9.4	△ 1.0	-	-	32.0	-	5.0	1.18
川内村	H26	5.8	17.5	△ 11.7	-	-	-	-	7.4	0.39
	H25	4.2	21.4	△ 17.2	-	-	-	-	5.4	0.77
大熊町	H26	7.9	8.2	△ 0.3	-	-	33.7	-	5.4	1.65
	H25	11.9	6.6	5.3	-	-	15.2	-	5.4	1.64
双葉町	H26	5.7	12.1	△ 6.4	-	-	54.1	-	3.4	1.63
	H25	6.9	11.9	△ 5.0	-	-	22.7	-	4.2	1.28
浪江町	H26	7.5	11.9	△ 4.4	-	-	-	-	4.6	1.46
	H25	6.8	12.4	△ 5.6	7.8	-	15.4	-	4.7	1.70
葛尾村	H26	5.5	14.4	△ 8.9	-	-	-	-	2.1	0.69
	H25	10.9	16.3	△ 5.4	-	-	-	-	8.8	-
新地町	H26	6.1	15.3	△ 9.2	-	-	-	-	3.8	1.82
	H25	4.9	12.9	△ 8.0	-	-	95.2	25.6	4.9	1.42
飯舘村	H26	10.7	13.0	△ 2.4	-	-	-	-	4.9	0.85
	H26	8.3	13.8	△ 5.6	-	-	20.0	-	5.4	1.86

(3) 市町村別低出生体重児数

区分 県/管内		出生数			
		総数	男	女	2,500g未満 (再掲)
福島県	H26	14,517	7,436	7,081	1,401
	H25	14,546	7,526	7,020	1,449
相双管内	H26	1,298	654	644	126
	H25	1,319	688	631	116
相馬市	H26	287	153	134	25
	H25	326	171	155	28
南相馬市	H26	400	209	191	43
	H25	369	194	175	35
広野町	H26	38	17	21	2
	H25	31	20	11	1
檜葉町	H26	52	28	24	4
	H25	57	23	34	4
富岡町	H26	129	61	68	11
	H25	121	58	63	12
川内村	H26	15	7	8	2
	H25	11	6	5	-
大熊町	H26	86	43	43	7
	H25	130	67	63	18
双葉町	H26	35	15	20	2
	H25	43	25	18	1
浪江町	H26	138	67	71	16
	H25	128	76	52	11
葛尾村	H26	8	1	7	-
	H25	16	6	10	1
新地町	H26	47	23	24	6
	H25	38	19	19	2
飯舘村	H26	63	30	33	8
	H25	49	23	26	3

(4) 市町村別死産数内訳

区分 県/管内		死産数		
		総数	自然死産数	人工死産数
福島県	H26	344	179	165
	H25	385	222	163
相双管内	H26	32	18	14
	H25	45	28	17
相馬市	H26	8	5	3
	H25	7	4	3
南相馬市	H26	16	8	8
	H25	19	11	8
広野町	H26	-	-	-
	H25	2	1	1
檜葉町	H26	1	1	-
	H25	3	3	-
富岡町	H26	2	1	1
	H25	4	3	1
川内村	H26	-	-	-
	H25	-	-	-
大熊町	H26	3	3	-
	H25	2	1	1
双葉町	H26	2	-	2
	H25	1	-	1
浪江町	H26	-	-	-
	H25	2	2	-
葛尾村	H26	-	-	-
	H25	-	-	-
新地町	H26	-	-	-
	H25	4	2	2
飯舘村	H26	-	-	-
	H25	1	1	-

3 主要死因別死亡

(1) 死亡率

平成 26 年の主要死因別死亡率（人口 10 万人対）を死因順位別にみると、第 1 位が悪性新生物で 323.9、第 2 位が心疾患で 211.2、第 3 位が脳血管疾患で 143.4 となっています。

年次推移をみると、平成 17 年と比較して悪性新生物が 60.1 ポイント、心疾患が 21.6 ポイント上昇しています。

不慮の事故は、東日本大震災があった平成 23 年が 795.4 まで急上昇しましたが、平成 24 年以降は県平均を下回っています。

区分 疾病等	相双管内										福島県		全国	
	H17	H18	H19	H20	H21	H22	H23	H24	H25	H26	H25	H26	H25	H26
悪性新生物	263.8	295.6	291.3	313.0	281.1	305.2	297.5	336.1	328.5	323.9	315.4	317.8	290.3	293.5
心疾患	189.6	206.4	224.8	196.6	211.1	216.9	256.5	194.6	202.6	211.2	216.2	215.3	156.5	157.0
脳血管疾患	159.8	158.3	157.8	160.5	150.8	162.8	168.1	139.3	147.6	143.4	136.0	131.1	94.1	91.1
肺炎	107.5	99.2	110.4	120.4	122.2	126.1	173.0	115.7	96.0	108.7	111.3	103.4	97.8	95.4
不慮の事故	51.3	33.6	43.3	37.1	41.4	46.4	795.4	37.8	35.0	38.7	40.1	40.0	31.5	31.1

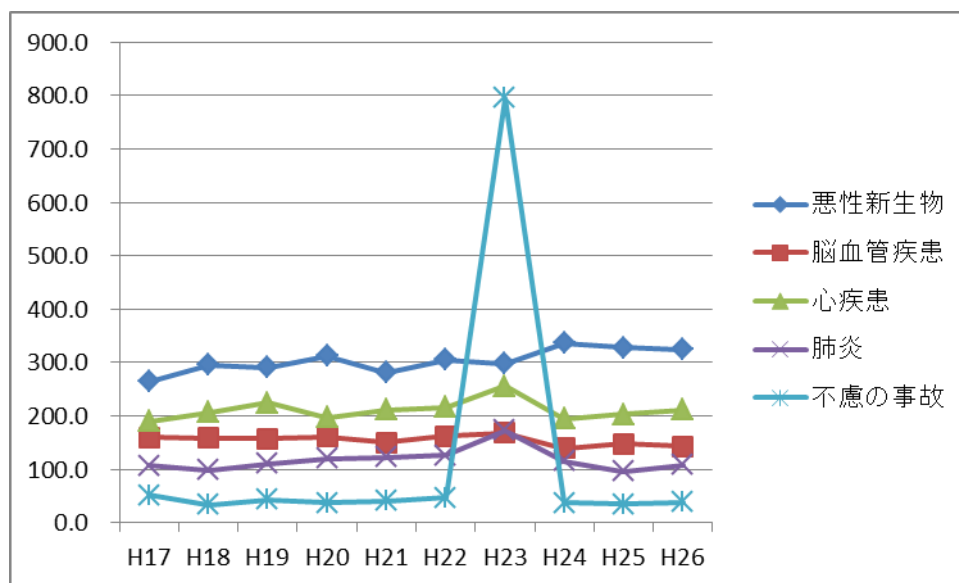

(2) 死亡割合

平成 26 年の主要死因別死亡割合は、悪性新生物が 26.9%、脳血管疾患が 11.9%、心疾患が 17.6%となっており、3 大疾病の合計が 56.4%を占めています。

年次推移をみると、東日本大震災による不慮の事故の割合が急増した平成 23 年を除き、悪性新生物は横ばい、脳血管疾患は低下、心疾患は横ばいの傾向にあります。

(相双管内)

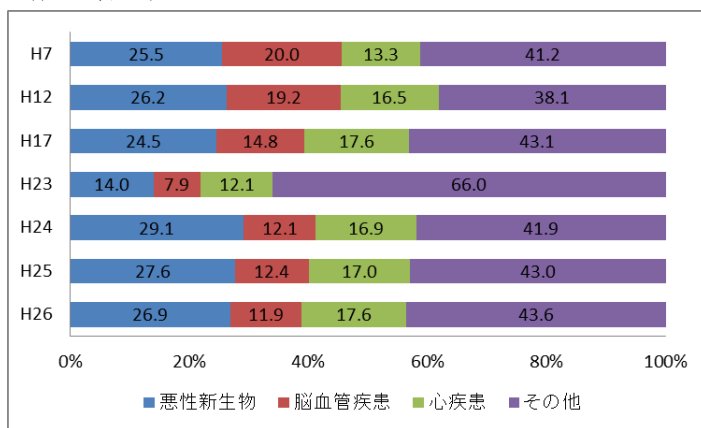

(福島県)

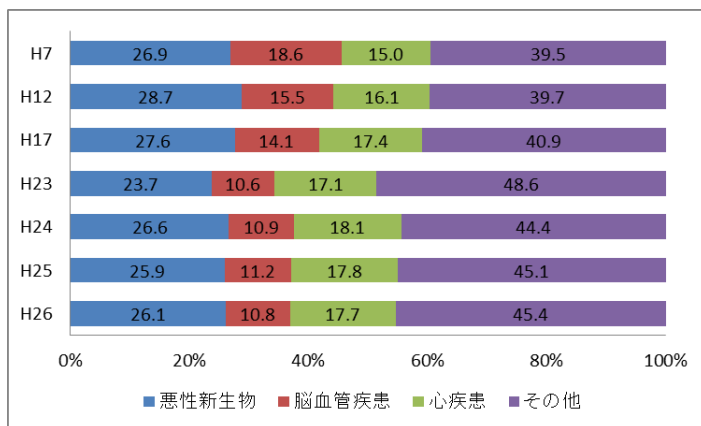

(全国)

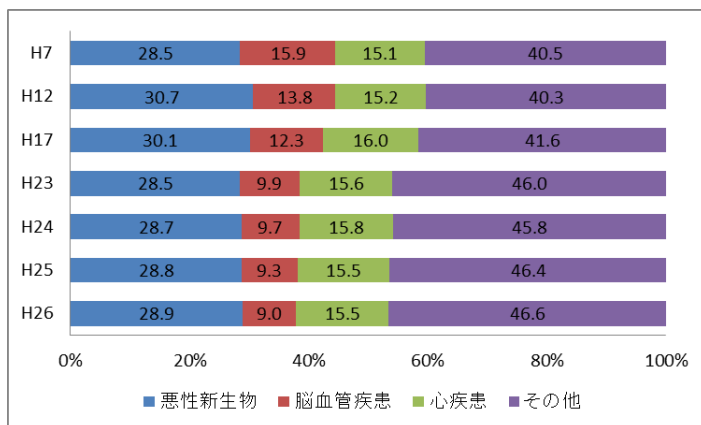

(3) 市町村別・死因別・死亡実数

県・管内	区分	結核	悪性 新生物	糖尿 病	高血 圧性 疾患	心 疾 患	脳血 管 疾 患	肺 炎	肝 疾 患	腎 不 全	老 衰	不 慮 の 事 故	自 殺	そ の 他	総 数
福島県	H26	20	6,128	295	114	4,151	2,528	1,994	239	439	1,581	772	421	4,813	23,495
	H25	30	6,116	314	133	4,193	2,637	2,159	282	446	1,428	777	420	4,676	23,611
相双管内	H26	3	578	29	10	377	256	194	22	35	142	69	30	403	2,148
	H25	-	592	21	18	365	266	173	30	38	126	63	39	416	2,147
相馬市	H26	-	129	5	6	73	46	48	3	5	23	11	6	88	443
	H25	-	112	3	4	85	50	35	10	12	16	19	10	95	451
南相馬市	H26	1	189	12	-	154	97	58	10	9	68	34	15	129	776
	H25	-	229	3	5	137	107	50	8	9	56	18	17	135	774
広野町	H26	-	12	1	-	17	6	7	-	-	-	2	-	14	59
	H25	-	16	-	2	10	7	1	-	2	-	4	-	11	53
楡葉町	H26	-	24	4	-	22	12	11	2	2	5	3	2	15	102
	H25	-	25	2	-	14	9	10	-	4	6	5	1	16	92
富岡町	H26	-	43	1	-	16	14	12	2	1	7	4	-	24	124
	H25	-	44	5	2	14	14	12	2	2	7	1	3	30	136
川内村	H26	-	12	1	-	3	6	2	-	3	4	2	-	12	45
	H25	-	12	-	-	9	10	5	1	1	3	1	1	13	56
大熊町	H26	1	27	1	-	12	9	7	-	1	5	-	3	23	89
	H25	-	19	1	1	7	7	9	-	1	3	1	1	22	72
双葉町	H26	-	21	1	1	14	8	7	-	3	6	1	-	12	74
	H25	-	19	1	-	9	8	7	1	1	8	2	2	16	74
浪江町	H26	1	61	3	2	33	31	18	3	6	5	3	3	51	220
	H25	-	70	2	2	45	22	27	4	3	11	4	2	41	233
葛尾村	H26	-	6	-	1	-	3	1	-	-	1	-	-	9	21
	H25	-	4	-	-	4	4	2	2	-	-	-	-	8	24
新地町	H26	-	34	-	-	22	13	16	1	3	10	7	-	12	118
	H25	-	23	4	1	15	12	7	1	2	10	6	-	19	100
飯館村	H26	-	20	-	-	11	11	7	1	2	8	2	1	14	77
	H25	-	19	-	1	16	16	8	1	1	6	2	2	10	82

第2 各事業参考資料

1 保健福祉課(高齢者支援チーム)関係

■管内の介護等認定者数の推移

(単位：人)

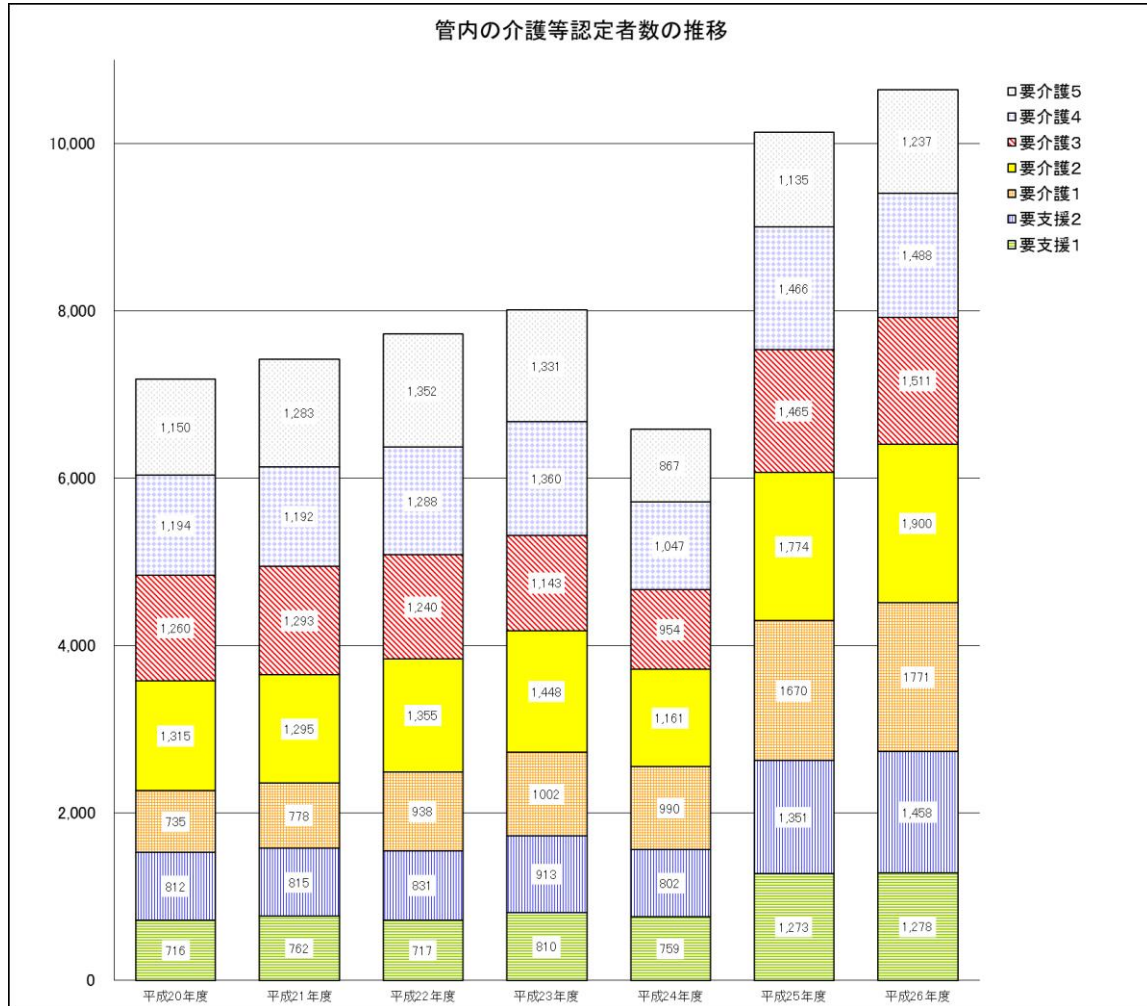

※ 平成23年度は東日本大震災及び原子力災害の影響により、広野町、楡葉町、富岡町、川内村、大熊町、双葉町、飯館村のデータがありません。

2 生活保護課関係

■被保護世帯、人員の推移

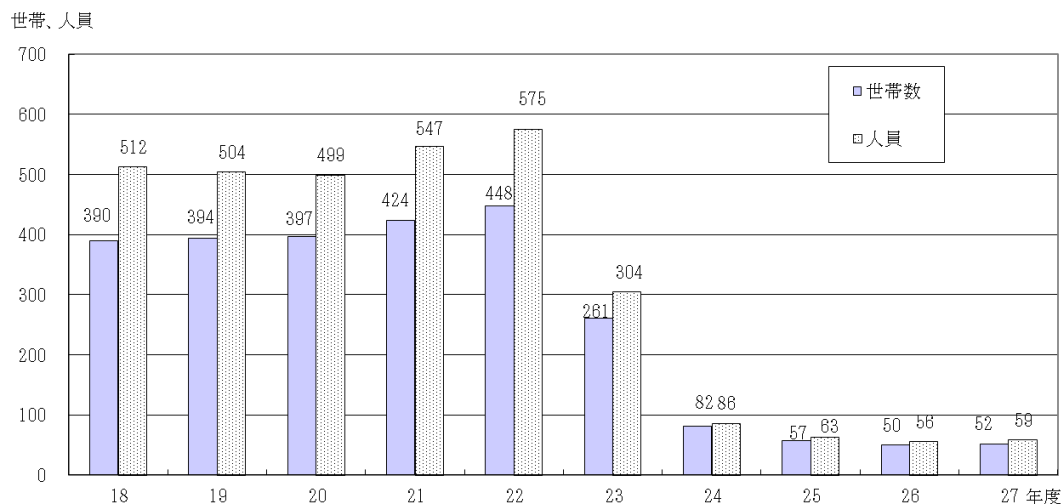

■世帯類型別生活保護世帯数の年次推移

年度	区分	被保護 世帯数 A	高齢者世帯			母子世帯		傷病・障がい世帯			その他の世帯	
			B	再 掲 単身世帯	% B/A	C	% C/A	D	再 掲 単身世帯	% D/A	E	% E/A
23	国	1,497,329	633,393	567,447	42.4	113,428	7.6	490,367	391,603	32.7	253,932	17.0
	県	13,378	5,654	5,144	42.3	651	4.9	4,973	3,825	37.2	2,037	15.2
	管内	261	140	134	53.6	4	1.5	90	75	34.5	21	8.0
24	国	1,557,546	675,238	606,020	43.5	114,311	7.3	475,389	385,405	30.5	285,642	18.3
	県	13,141	5,887	5,389	44.8	545	4.1	4,144	3,359	31.5	2,467	18.8
	管内	82	30	29	36.6	1	1.2	29	29	35.4	7	8.5
25	国	1,590,911	716,999	644,850	45.1	111,604	7.0	465,484	378,913	29.3	288,585	18.1
	県	13,028	6,135	5,651	47.1	521	4.0	3,960	3,202	30.4	2,299	17.6
	管内	57	8	8	14.0	2	3.5	16	16	28.1	5	8.8
26	国	1,611,953	759,114	684,371	47.1	108,507	6.7	455,324	372,368	28.2	280,387	17.4
	県	13,105	6,433	5,942	49.1	519	4.0	3,912	3,205	29.9	2,137	16.3
	管内	50	7	7	14.0	2	4.0	13	12	26.0	5	10.0
27	国	1,629,598	800,301	723,483	49.1	104,723	6.4	443,138	365,179	27.2	272,564	16.7
	県	13,287	6,763	6,260	50.9	494	3.7	3,758	3,100	28.3	2,146	16.2
	管内	52	9	9	17.3	2	3.8	14	13	26.9	6	11.5

※1 被保護者調査の数値である。国は9月、県は3月、管内は年度の1か月平均の数値である。

※2 被保護世帯数(A)には停止中の世帯数を含むため、世帯類型別の世帯数の合計と一致しない。

■町村別保護の状況の推移

町村名	区 分	23年度	24年度	25年度	26年度	27年度
広野町	被保護世帯	13	3	4	4	7
	被保護人員	13	3	4	4	7
	保護率(‰)	2.55	0.49	0.79	0.80	1.53
檜葉町	被保護世帯	22	9	7	7	7
	被保護人員	25	9	7	7	7
	保護率(‰)	3.31	1.26	0.97	0.99	0.97
富岡町	被保護世帯	44	6	5	4	3
	被保護人員	52	6	5	4	3
	保護率(‰)	3.44	0.39	0.35	0.28	0.22
川内村	被保護世帯	14	4	1	2	3
	被保護人員	16	5	1	3	4
	保護率(‰)	5.97	1.88	0.38	1.17	1.78
大熊町	被保護世帯	36	13	5	4	3
	被保護人員	39	13	5	4	3
	保護率(‰)	3.50	1.18	0.46	0.37	0.28
双葉町	被保護世帯	24	9	7	6	5
	被保護人員	28	9	7	6	5
	保護率(‰)	4.24	1.46	1.12	0.98	0.81
浪江町	被保護世帯	69	21	14	10	9
	被保護人員	82	21	14	10	9
	保護率(‰)	4.18	1.12	0.74	0.54	0.49
葛尾村	被保護世帯	3	1	1	1	1
	被保護人員	4	1	1	1	1
	保護率(‰)	2.90	0.68	0.68	0.69	0.69
新地町	被保護世帯	13	12	11	12	13
	被保護人員	18	16	17	18	19
	保護率(‰)	2.20	2.00	2.20	2.33	2.36
飯舘村	被保護世帯	22	4	2	1	1
	被保護人員	27	4	2	1	1
	保護率(‰)	4.55	0.60	0.34	0.17	0.16
管 内	被保護世帯	261	82	57	50	52
	被保護人員	304	86	63	56	59
	保護率(‰)	3.65	1.06	0.78	0.71	0.75
福島県	保護率(‰)	9.3	8.9	8.7	8.7	8.6
郡 部	保護率(‰)	5.6	5.0	4.8	4.7	4.7
市 部	保護率(‰)	10.3	9.9	9.7	9.7	9.7

※1 被保護世帯、被保護人員ともそれぞれの年度の被保護者調査の1か月の平均である。

※2 福島県の保護率は、福島県「生活保護速報」による。

■生活保護申請・開始・廃止件数の推移

区分 町村	平成23年度			平成24年度			平成25年度			平成26年度			平成27年度		
	申請 件数	開始 件数	廃止 件数	申請 件数	開始 件数	廃止 件数	申請 件数	開始 件数	廃止 件数	申請 件数	開始 件数	廃止 件数	申請 件数	開始 件数	廃止 件数
広野町	0	0	19	1	1	1	4	2	1	4	2	1	7	7	3
檜葉町	0	0	33	0	0	3	0	0	0	0	0	1	2	2	2
富岡町	0	0	79	1	1	3	0	0	1	0	0	1	0	0	0
川内村	0	0	13	1	1	8	1	0	0	2	2	0	2	1	3
大熊町	0	0	38	0	0	13	0	0	1	0	0	0	0	0	1
双葉町	0	0	19	0	0	6	0	0	1	0	0	2	0	0	0
浪江町	0	0	106	0	0	8	0	0	7	0	0	0	0	0	1
葛尾村	0	0	6	0	0	0	0	0	0	0	0	0	0	0	0
双葉郡計	0	0	313	3	3	42	5	2	11	6	4	5	11	10	10
新地町	2	1	5	5	3	4	2	2	3	3	3	0	4	2	3
飯舘村	0	0	32	0	0	3	0	0	0	0	0	1	0	0	0
相馬郡計	2	1	37	5	3	7	2	2	3	3	3	1	4	2	3
合計	2	1	350	8	6	49	7	4	14	9	7	6	15	12	13

※開始件数には、前年度に申請がなされ4月に開始決定したものを含む。

3 健康増進課関係

■う蝕有病者率の推移

ア 1歳6か月児

	H17	H18	H19	H20	H21	H22	H23	H24	H25	H26
相双管内	5.76	6.25	4.72	5.41	4.24	2.50	3.94	5.37	2.02	3.27
福島県	4.31	4.23	4.13	3.95	3.69	3.02	3.02	3.04	2.34	2.22
全 国	3.07	2.98	2.84	2.66	2.52	2.33	2.17	2.08	1.91	1.80

イ 3歳児

	H17	H18	H19	H20	H21	H22	H23	H24	H25	H26
相双管内	49.6	44.7	45.5	43.6	38.6	34.5	34.9	33.8	32.3	27.8
福島県	41.1	38.4	37.8	37.0	34.4	32.7	30.5	30.1	27.4	25.7
全 国	28.0	26.7	25.9	24.6	22.9	21.5	20.4	19.1	17.9	17.8

■3歳児一人平均う歯数の推移

	H17	H18	H19	H20	H21	H22	H23	H24	H25	H26
相双管内	2.64	2.39	2.38	2.24	1.83	1.70	1.50	1.60	1.54	※
福島県	1.97	1.78	1.72	1.63	1.48	1.40	1.29	1.25	1.14	1.08
全 国	1.14	1.06	1.00	0.94	0.87	0.80	0.74	0.68	0.63	0.62

※相双管内の値は現時点では公表されていません
 (出典：母子保健事業実績報告(福島県子育て支援課))

4 医療薬事課関係

■医療施設及び病床数（平成28年3月31日現在）

種別 市町村名	病 院						
	施設数	病 床 数					合 計
		一 般	療養病床	精 神	結 核	感 染 症	
南相馬市	7	519	228	358			1,105
相馬市	2	279	48				327
広野町	1		65	53			118
檜葉町							
富岡町	1	36	54				90
川内村							
大熊町	2	146		350		4	500
双葉町	1	120		140			260
浪江町	1	42	37				79
葛尾村							
新地町	1	140					140
飯館村							
計	16	1,282	432	901		4	2,619

種別 市町村名	診 療 所			歯科診療所	歯科技工所	施 術 所
	施設数	病 床 数				
		一 般	療 養			
南相馬市	46	64		28	18	57
相馬市	25	32		17	4	31
広野町	3			1	1	1
檜葉町	5				1	3
富岡町	13	19		4	3	16
川内村	2					
大熊町	6			3	2	5
双葉町	4			3	1	3
浪江町	14	34	2	7		10
葛尾村				1		
新地町	5			1		3
飯館村	2					
計	125	149	2	65	30	129

■薬局等許可登録施設の状況（平成28年3月31日現在）

薬局は市部に集中しており、無薬局地域は2村となっている。

業種		市町村											計		
		相馬市	南相馬市	広野町	楡葉町	富岡町	川内村	大熊町	双葉町	浪江町	葛尾村	新地町		飯館村	
医薬品	薬局	17	33	1	3	5		4	1	8		2	2	76	
	製造業	専業	1		1						1				3
		薬局	1	1			1								3
	製造販売業	専業													
		薬局	1	1			1								3
	店舗販売業	10	9	1			1	1	2	1		1		26	
	卸売販売業	5	6	1										12	
	特例販売業						1				1			2	
配置（既存）販売業	1	2											3		
医薬部外品	製造業	1								1				2	
	製造販売業														
	販売業														
化粧品	製造業	1												1	
	製造販売業														
	販売業														
医療機器	製造業	2						1						3	
	修理業		1											1	
	製造販売業														
	販売業 貸与業	高度管理医療機器	15	31	1		2		1	1	5		1		57
管理医療機器		71	127	5	6	18	2	11	11	24		14	6	295	

■市町村別献血実績（平成 27 年度）

[相馬地域]

市町村		相馬市	南相馬市	新地町	飯舘村
項目					
献血目標量（L）		349.0	508.2	74.4	-
献血量（L）		360.2	605.6	70.6	*
内訳（人）	400m L	869	1,488	172	
	200m L	63	52	9	
目標達成率（%）		103.2	119.2	94.9	-

[双葉地域]

市町村		広野町	檜葉町	富岡町	川内村	大熊町	双葉町	浪江町	葛尾村
項目									
献血目標量（L）		-	-	-	-	-	-	-	-
献血量（L）		99.2	46.8	41.2	26.8	25.6	11.6	16.6	12.0
内訳（人）	400m L	244	114	100	67	63	27	39	30
	200m L	8	6	6	0	2	4	5	0
目標達成率（%）		-	-	-	-	-	-	-	-

* 飯舘村及び双葉 8 町村は、原子力災害に伴う警戒区域等による避難のため、目標が定められていない。

第3 調査研究発表

- 1 いわき地域における被難者への健康支援
～支援者に対する支援活動からの一考察～
発表学会等：平成27年度福島県保健衛生学会 記念講演
開催月日：平成27年9月10日
発表者：相双保健福祉事務所いわき出張所 主任保健技師 田口 裕香里

- 2 いわき地域における4町連携による介護予防等事業への支援
発表学会等：平成27年度福島県保健衛生学会
開催月日：平成27年9月10日
発表者：相双保健福祉事務所いわき出張所 保健技師 山田 紘子

- 3 東日本大震災から5年目を迎えた福島県の現状
発表学会等：第74回日本公衆衛生学会 自由集会
「学生とともに行う被災地支援」（東京医療保健大学 医療保健学部）
開催月日：平成27年11月5日（木）
発表者：健康福祉部副部長兼健康増進課長 中島 誠子

- 4 福島県相双保健福祉事務所いわき出張所の状況
～いわき地域への避難者に対する健康支援活動～
 - 1回目
発表学会等：第46回日本看護学会学術集会
開催月日：平成27年11月6日（金）
発表者：相双保健福祉事務所いわき出張所長 菊地 とも子
 - 2回目
発表学会等：地域保健総合推進事業発表会
開催月日：平成28年3月1日（火）
発表者：相双保健福祉事務所いわき出張所長 菊地 とも子

第4 管内保健・医療・福祉施設等一覧

東京電力株式会社福島第一原子力発電所の事故により設定された帰還困難区域、居住制限区域及び避難指示解除準備区域内の施設については、掲載されている所在地・電話番号と異なる場合があります。

1 福祉関係

①救護施設

設置主体	施設名	郵便番号	所在地	施設長名	定員	開設年月日	電話
(社福)福島県 社会福祉事業団	福島県 浪江ひまわり荘	979-1536	双葉郡浪江町大字加倉字 今神78	羽賀 多嘉子	80	S46. 4. 1	0240 (35)4179
	(仮設施設)	961-8061	西白河郡西郷村大字小田倉 字上上野原2-2				0248 (21)9551

②養護老人ホーム

設置主体	施設名	郵便番号	所在地	施設長名	定員	開設年月日	電話
南相馬市	南相馬市高松ホーム	975-0027	南相馬市原町区上北高平 字高松387	佐藤 光	100	S35. 4. 18	0244 (22)2937
富岡町	富岡町東風荘	963-8862	郡山市菜根2丁目15番5号	佐々木誠司	46	S39. 5. 1	024 (953)6464

③軽費老人ホーム

設置主体	施設名	郵便番号	所在地	施設長名	定員	開設年月日	電話
(社福)南相馬福祉会	ケアハウスさくら荘	975-0033	南相馬市原町区高見町 2丁目70	大内 敏文	30	H11. 4. 1	0244 (25)2811

④老人福祉センター

設置主体	施設名	郵便番号	所在地	開設年月日	電話
相馬市	相馬市 総合福祉センター	976-0013	相馬市小泉字高池357	H 9.10. 1	0244 (36)1905
南相馬市	南相馬市原町 老人福祉センター	975-0018	南相馬市原町区北町159	S56. 4. 1	0244 (22)5901
南相馬市	南相馬市小高 老人福祉センター (休止中)	979-2121	南相馬市小高区東町3-22	S58. 4. 1	0244 (44)6407
広野町	広野町 老人福祉センター	979-0402	双葉郡広野町中央1丁目4-1	S56. 4. 1	0240 (27)2789
富岡町	富岡町 老人福祉センター (休止中)	979-1161	双葉郡富岡町字夜の森南2丁目1	S58. 4. 1	0240 (22)5982
大熊町	大熊町 老人福祉センター (休止中)	979-1308	双葉郡大熊町大字下野上字大野557-1	S59. 4. 1	0240 (32)5377
双葉町	双葉町 老人福祉会館 (休止中)	979-1471	双葉郡双葉町大字長塚字谷沢町10	S51. 4. 1	0240 (33)3319

⑤老人憩の家

設置主体	施設名	郵便番号	所在地	開設年月日	電話
相馬市	相馬市老人憩の家 「清流荘」	976-0151	相馬市山上字尖の森27-1	S55. 4. 1	0244 (32)5428
浪江町	浪江町老人憩の家 「やすらぎ荘」 (休止中)	979-1535	双葉郡浪江町大字井出字大高倉50	S49. 8. 1	0240 (35)4439
葛尾村	葛尾村老人憩の家 (休止中)	979-1602	双葉郡葛尾村大字落合字菅ノ又1の口	S51.10. 1	0240 (29)2304
新地町	新地町老人憩の家	979-2702	相馬郡新地町谷地小屋字萩崎40	S48. 1.10	0244 (62)2111
飯館村	飯館村老人憩の家 「やすらぎ」 (休止中)	960-1802	相馬郡飯館村深谷字市沢152-2	S48.12. 4	0244 (42)0069

⑥地域福祉センター

設置主体	施設名	郵便番号	所在地	開設年月日	電話
葛尾村	葛尾地域福祉センター	979-1602	双葉郡葛尾村大字落合字菅ノ又6-1	H 8. 7. 1	0240 (29)2020

⑦保育所(分園1ヵ所含む)

設置主体	施設名	郵便番号	所在地	施設長名	定員	開設年月日	電話
(社福)報徳会	中村報徳保育園	976-0042	相馬市中村字大手先31-2	永井 千昭	150	S23. 5. 1	0244 (36)1800
(社福)了寿会	相馬保育園	976-0037	相馬市中野字寺前37	和田 信智	120	S28.10.1	0244 (35)2570
"	みなと保育園	976-0022	相馬市尾浜字原189	和田 信寿	170	S36. 9. 1	0244 (38)8045
(社福)報徳会	さくらがおか保育園	976-0042	相馬市中村字川沼298	永井 清美	60	H14. 4. 1	0244 (37)7211
南相馬市	原町あずま保育園	975-0002	南相馬市原町区東町3丁目7-4	山田 百合恵	115	S26. 4. 1	0244 (22)2344
"	原町なかまち保育園(休園)	975-0016	南相馬市原町区仲町1丁目177	新妻 由美子	100	S47. 4. 1	0244 (23)6532
"	原町さくらい保育園	975-0032	南相馬市原町区桜井町1丁目153	渡部 喜世美	100	S51. 4. 1	0244 (22)1985
(社福)福陽会	北町保育所	975-0018	南相馬市原町区北町373-124	近藤 啓一	60	S56. 5. 1	0244 (22)8432
"	よつば保育園	975-0014	南相馬市原町区西町2丁目34-1	近藤真紀子	110	H18. 4. 1	0244 (24)6478
"	よつば保育園南町分園	975-0007	南相馬市原町区南町1丁目20-2	近藤真紀子	40	H18. 4. 1	0244 (24)4161
"	よつば乳児保育園西町園	975-0014	南相馬市原町区南町1丁目32-1	近藤 智之	50	H23. 4. 1	0244 (24)4285
南相馬市	かしま保育園	979-2334	南相馬市鹿島区西町3丁目90	安藤 美和子	108	S29. 5. 20	0244 (46)1717
"	かみまの保育園	979-2451	南相馬市鹿島区浮田字一丁目67	木幡 香世	60	S42. 4. 1	0244 (47)2307
"	おだか保育園(休園)	979-2157	南相馬市小高区吉名字岩屋堂62	新妻 由美子	180	S40. 4. 1	0244 (44)2425
広野町	広野町保育所	979-0408	双葉郡広野町中央台1丁目8	松本記美子	60	S44. 5. 1	0240 (27)2345
富岡町	富岡保育所の(郡山市の仮施設にて再開)	979-1111	郡山市富田町字若宮前32	猪狩 隆	110	S29. 4. 1	024 (935)1522
"	夜の森保育園(休園)	979-1161	安達郡大玉村玉井字横堀平158-16	-	120	S32. 6. 1	0243 (24)1958
川内村	かわうち保育園	979-1202	双葉郡川内村大字下川内字宮坂515	志賀 東	70	H20. 4. 1	0240 (38)2231
大熊町	大熊町保育園(休園)	979-1308	双葉郡大熊町大字下野上字大野557-1	-	120	S41. 5. 2	0240 (32)5840
(社福)恵心会	まどか保育園	979-1471	双葉郡双葉町大字長塚字町東82-1	裕本 文昭	100	S27. 1. 1	0240 (33)2068
浪江町	コスモス保育園(休園)	979-1521	双葉郡浪江町大字権現堂字矢沢町40-1	高橋 京子	150	H12. 4. 1	0240 (34)3657
"	津島保育園(休園)	979-1756	双葉郡浪江町大字下津島字萱深11-19	-	30	S49. 4. 1	0240 (36)2036
新地町	新地保育所	979-2702	相馬郡新地町谷地小屋愛宕38	伏見 よし子	150	S42. 4. 1	0244 (62)2277
"	駒ヶ嶺保育所	979-2611	相馬郡新地町駒ヶ嶺字新町7	阿部 洋子	90	S43. 2. 1	0244 (62)3009
"	福田保育所	979-2708	相馬郡新地町大字福田字中里14	作間 美千代	90	S44. 4. 1	0244 (62)3595
(社福)いたて福祉会	やまゆり保育所の(川俣町の仮施設にて再開)	960-1401	伊達郡川俣町飯坂字下仲居12-1	中井田多美子	40	H20. 4. 1	080 (6043)1086

⑧幼保連携型認定こども園

設置主体	施設名	郵便番号	所在地	施設長名	定員	開設年月日	電話
(社福)ちいろば会	原町聖愛こども園	975-0005	南相馬市原町区二見町1丁目80-1	遠藤美保子	90	S24.10.1	0244 (22)5090
檜葉町	あおぞらこども園(いわき市の仮施設にて再開)	970-8044	いわき市中央台飯野5丁目6-1 いわき明星大学敷地内	渡邊 明典	285	H20. 4. 1	0246 (38)3082
(学)大谷学園	認定こども園なみえ(休園)	979-1521	双葉郡浪江町大字権現堂字反町4	大谷 清子	260	H23. 4. 1	0240 (34)3031

⑨福祉型障害児入所施設

設置主体	施設名	郵便番号	所在地	施設長名	定員	開設年月日	電話
(社福)福島県福祉事業協会	原町学園	979-2521	相馬市赤木字松ヶ沢160-4(仮設)	草野 勝正	30	S43.11.1	0244 (36)4660
〃	東洋学園児童部	973-8407	いわき市内郷宮町字峰根65-189(仮設)	堀川 国芳	80	S40.4.1	0246 (38)7871

⑩指定障害児通所支援事業(放課後等デイサービス)

指定事業所名称	指定事業者名称	郵便番号	指定事業所所在地	指定年月日	電話番号
のびっこらんど相馬	(社福)福島県福祉事業協会	976-0152	相馬市粟津字芋掘51-10	H25.4.1	0244 (36)0655
のびっこらんど愛愛	(社福)福島県福祉事業協会	975-0039	南相馬市原町区青葉町3丁目92	H25.4.1	0244 (23)4690
障がい児通所支援施設あーす	特定非営利活動法人自然環境応援団	979-2462	南相馬市鹿島区上栲窪字瀬ノ沢20-1	H28.4.1	0244 (26)3917
のびっこらんど(いわき市の仮施設にて再開)	(社福)福島県福祉事業協会	970-8026	いわき市平愛谷町2丁目5番地2	H24.4.1	0246 (84)5505
のびっこらんど悠悠(休止中)	(社福)福島県福祉事業協会	979-1151	双葉郡富岡町本岡字王塚698-3	H24.4.1	0240 (22)2005
のびっこらんど双葉(休止中)	(社福)福島県福祉事業協会	979-1111	双葉郡富岡町小浜字大膳町241	H24.4.1	0240 (22)9666
のびっこらんど小高(休止中)	(社福)福島県福祉事業協会	979-2102	南相馬市小高区小高字東畑3番地	H24.4.1	0244 (26)3888
のびっこらんどキララ	(社福)福島県福祉事業協会	976-0042	相馬市中村字桜ヶ丘195番地	H25.4.1	0244 (35)0033
のびっこらんど広野(休止中)	(社福)福島県福祉事業協会	979-0401	双葉郡広野町上北迫字岩沢29-38	H24.4.1	0240 (27)3450
きつずサポート「かのん」	特定非営利活動法人きぼう	975-0003	南相馬市原町区栄町1丁目66番地	H25.4.1	0244 (23)3131
じゅにあサポート「かのん」	特定非営利活動法人きぼう	975-0012	南相馬市原町区三島町2丁目230-1	H25.6.1	0244 (23)3131
ちゃいりどサポート「かのん」	特定非営利活動法人きぼう	975-0052	南相馬市原町区中太田字後迫256-12	H28.4.1	0244 (26)5699
共生型施設どんぐり	一般社団法人ひまわりの家	976-0012	相馬市北小泉字権現前56-1	H26.11.1	0244 (32)1223

⑪指定障害児通所支援事業(児童発達支援)

指定事業所名称	指定事業者名称	郵便番号	指定事業所所在地	指定年月日	電話番号
のびっこらんど相馬	(社福)福島県福祉事業協会	976-0152	相馬市粟津字芋掘51-10	H25.4.1	0244 (36)0655
のびっこらんど愛愛	(社福)福島県福祉事業協会	975-0039	南相馬市原町区青葉町3丁目92	H25.4.1	0244 (23)4690
あーす(休止中)	特定非営利活動法人自然環境応援団	979-2462	南相馬市鹿島区上栲窪字瀬ノ沢20-1	H24.4.1	0244 (26)3917
のびっこらんど(いわき市の仮施設にて再開)	(社福)福島県福祉事業協会	970-8026	いわき市平愛谷町2丁目5番地2	H24.4.1	0246 (84)5505
のびっこらんど悠悠(休止中)	(社福)福島県福祉事業協会	979-1151	双葉郡富岡町本岡字王塚698-3	H24.4.1	0240 (22)2005
のびっこらんど双葉(休止中)	(社福)福島県福祉事業協会	979-1111	双葉郡富岡町小浜字大膳町241	H24.4.1	0240 (22)9666
のびっこらんど小高(休止中)	(社福)福島県福祉事業協会	979-2102	南相馬市小高区小高字東畑3番地	H24.4.1	0244 (26)3888
のびっこらんどキララ	(社福)福島県福祉事業協会	976-0042	相馬市中村字桜ヶ丘195番地	H25.4.1	0244 (35)0033
のびっこらんど広野(休止中)	(社福)福島県福祉事業協会	979-0401	双葉郡広野町上北迫字岩沢29-38	H24.4.1	0240 (27)3450
きつずサポート「かのん」	特定非営利活動法人きぼう	975-0003	南相馬市原町区栄町1丁目66番地	H25.4.1	0244 (23)3131
じゅにあサポート「かのん」	特定非営利活動法人きぼう	975-0012	南相馬市原町区三島町2丁目230-1	H25.6.1	0244 (23)3131

⑫児童館・センター

○補助設置の児童館

設置主体 (経営主体)	施設名	郵便番号	所在地	施設長名	開設年月日	電話
相馬市	相馬市中央児童センター	976-0042	相馬市中村字川沼315	倉本 信之	H 5. 4. 1	0244 (35)2008
”(社福)報徳会)	相馬市川原町児童センター	976-0042	相馬市中村字川原町65-1	永井 千昭	H11. 4. 1	0244 (35)6355
南相馬市	東町児童センター	975-0002	南相馬市原町区東町2-82	新妻 由美子	S50. 4. 1	0244 (22)3202
”	上町児童センター	975-0013	南相馬市原町区上町2-33	”	S55. 4. 1	0244 (24)0253
”	橋本町児童センター	975-0006	南相馬市原町区橋本町1-83-4	”	S57. 4. 1	0244 (24)0436
(社福)南相馬市社会福祉協議会	仲町児童センター	975-0016	南相馬市原町区仲町2-165	高篠 忍	S59. 4. 1	0244 (22)1803
富岡町	上手岡児童館(休館中)	979-1141	双葉郡富岡町大字上手岡字下千里64	-	S47. 6. 1	0240 (22)0925
”	中央児童館(休館中)	979-1152	双葉郡富岡町本町208	-	S58. 4. 1	0240 (22)5985
大熊町	熊町児童館(休館中)	979-1303	双葉郡大熊町大字熊川字緑ヶ丘9-1	-	H15. 4. 1	0240 (31)0831
”	大野児童館(休館中)	979-1308	双葉郡大熊町大字下野上字清水307-1	-	H15. 4. 1	0240 (31)1566
双葉町	双葉町児童館(休館中)	979-1471	双葉郡双葉町大字長塚字鬼木1	-	H 6. 4. 1	0240 (33)2336
浪江町	浪江町児童館(休館中)	979-1522	双葉郡浪江町請戸字御壇の西50	-	S56. 4.10	0240 (34)2335
新地町	新地町児童館	979-2703	相馬郡新地町小川字北原15-1	荒 よし子	H18. 4. 1	0244 (62)4432

○補助設置外の児童館

設置主体	施設名	郵便番号	所在地	施設長名	開設年月日	電話
(社福)南相馬市社会福祉協議会	高平児童館	975-0024	南相馬市原町区下北高平字古館36-5	高篠 忍	S56. 9. 1	0244 (24)3557
富岡町	夜の森児童館(休館中)	979-1151	双葉郡富岡町大字本岡字王塚241-1	-	S62. 4. 1	0240 (22)4994
広野町	広野町児童館	979-0408	双葉郡広野町中央台1丁目6	渡辺 恵美子	H 5. 4. 1	0240 (27)3288

2 介護保険関係

①地域包括支援センター

設置主体	施設名	所在地	郵便番号	開設年月日	電話	担当地区
(社福)相馬市 社会福祉協議会	相馬市地域包括支援センター	相馬市小泉字高池357	976-0013	H18. 4. 1	0244 (36)2227	市内全域
(社福) 南相馬福祉会	原町東地域包括支援センター	南相馬市原町区高見町2-70	975-0033	H18. 4. 1	0244 (24)3390	原町東地区
(社福)南相馬市 社会福祉協議会	原町西地域包括支援センター	南相馬市原町区小川町322-1	975-0011	H18. 4. 1	0244 (25)3329	原町西地区 鹿島区 小高区
(社福)広野町 社会福祉協議会	広野町地域包括支援センター	双葉郡広野町下浅見川字桜田119-5	979-0403	H18. 4. 1	0240 (27)1885	広野町全域
(社福)檜葉町 社会福祉協議会	檜葉町地域包括支援センター	いわき市平上山口字小喜目作34-1 サポートセンター空の家	970-0225	H18. 4. 1	0246 (38)8681	檜葉町全域
富岡町	富岡町地域包括支援センター	郡山市大槻町西ノ宮48-5 富岡町役場郡山事務所内	963-0201	H23. 4. 1	0120 (336)466	富岡町全域
川内村	川内村地域包括支援センター	双葉郡川内村大字下川内字坂シ内133-5	979-1202	H18. 4. 1	0240 (38)2941	川内村全域
大熊町	大熊町地域包括支援センター	会津若松市追手町2-41 大熊町役場会津若松出張所内	965-0873	H18. 4. 1	0120 (263)844	大熊町全域
		いわき市好間工業団地1-43 大熊町役場いわき出張所内	970-1144		0120 (265)671	
(社福)双葉町 社会福祉協議会	双葉町地域包括支援センター	いわき市東田町2-19-3	974-8212	H18. 4. 1	0246 (84)6725	双葉町全域
浪江町	浪江町地域包括支援センター	二本松市北トロミ573 浪江町役場二本松事務所	964-0984	H23.5.1	0243 (62)0172	浪江町全域
(社福)葛尾村 社会福祉協議会	葛尾村地域包括支援センター	田村郡三春町柴原字柴原80-1	963-7713	H23. 4. 1	0247 (62)8687	葛尾村全域
(社福) しんち福祉会	新地町地域包括支援センター	相馬郡新地町小川字川向18	979-2703	H18. 4. 1	0244 (62)5580	新地町全域
飯館村	飯館村地域包括支援センター	福島市飯野町字後川10番地の2 飯館村役場飯野出張所	960-1301	H22.4.1	024 (562)4214	飯館村全域

②居宅介護支援事業所

申請（開設）者の名称	事業所名称	郵便番号	所在地	開設年月日	電話
(社福)相馬市社会福祉協議会	相馬市在宅介護支援センター	976-0013	相馬市小泉字高池357 (相馬市総合福祉センター内)	H11.7.31	0244 (36)1910
(株)ニチイ学館	ニチイケアセンター多の郷	976-0032	相馬市大曲字大毛内146	H11.8.31	0244 (37)8021
相馬方部衛生組合	相馬方部訪問看護ステーション	976-0042	相馬市中村字大手先13 相馬方部衛生組合事務局内	H11.9.30	0244 (35)6333
(医)茶畑会	介護老人保健施設ベテランズサークル 在宅介護支援事業所	976-0013	相馬市小泉字高池319-1	H11.11.30	0244 (36)6161
(社福)相馬福祉会	特別養護老人ホーム相馬ホー	976-0013	相馬市小泉字高池718	H11.11.30	0244 (36)3344
(有)そうま介護センター	水戸ケアプランサービス	979-2541	相馬市今田字大竹34	H14.5.1	0244 (37)8177
(株)馬陵タクシー	馬陵タクシー介護事業部 (H27.1.16～休止中)	976-0042	相馬市中村字新町141	H18.1.1	0244 (36)6162
(有)ライフケアTW	訪問看護ステーション四季 (休止中)	976-0014	相馬市北飯淵1丁目16-5	H17.4.1	0244 (35)1552
(有)ライフサイクルアライ	サンライフアライ	976-0042	相馬市中村字荒井町22	H17.6.1	0244 (35)3533
(株)オレンジケア	オレンジケア在宅介護支援事業所	976-0041	相馬市西山字表西山114-22	H25.1.1	0244 (35)3094
(株)アルプスビジネスクリエーション	あるぶすケアプランセンター	976-0016	相馬市沖ノ内1丁目2番地の1	H25.4.1	0244 (41)2525
NPO法人こころ	ケアプランセンターろこ	976-0053	相馬市小野字小野迫66-1	H24.4.1	0244 (26)3238
一般社団法人 ひまわりの家	在宅介護支援事業所 心逢	976-0037	相馬市中野字北反町85	H25.5.1	0244 (26)7517
特定非営利法人ふれあいサポート館アトリエ	在宅介護支援事業所友遊	976-0042	福島県相馬市中村字北町1-8	H27.4.1	0244 (32)0943
(社福)南相馬福祉会	(社福)南相馬福祉会 福寿園在宅介護支援センター	975-0033	南相馬市原町区高見町2-70	H11.12.27	0244 (25)2811
(社福)伸生福祉会	特別養護老人ホーム 長寿荘	975-0011	南相馬市原町区小川町409	H11.12.27	0244 (24)1677
(社福)竹水会	指定居宅介護支援事業所 竹水園	975-0074	南相馬市原町区長野字南原41	H24.9.1	0244 (24)0228
(社福)車輪梅	在宅介護支援センター しゃりん梅	975-0006	南相馬市原町区橋本町4-15-3	H11.8.31	0244 (25)7123
(株)ニチイ学館	ニチイケアセンター原町	975-0004	南相馬市原町区旭町3-25	H16.4.1	0244 (25)7511
(有)こころ	居宅介護支援事業所こころ	975-0071	南相馬市原町区深野風越81-1	H16.1.1	0244 (22)1781
合同会社えーる	ケアプランえーる	975-0003	南相馬市原町区栄町2丁目78	H22.4.1	0244 (26)3182
合同会社マヤグループ	マヤーズ介護支援事務所	979-2333	南相馬市鹿島区寺内字鷹巣230番地	H25.2.1	0244 (26)6787
NPO法人あさがお	あさがお居宅介護支援事業所	979-2335	南相馬市鹿島区西町字3丁目62番地	H22.6.1	0244 (46)2093

申請（開設）者の名称	事業所名称	郵便番号	所在地	開設年月日	電話
N P O 法人 ライブラリー小高訪問看護 ステーション	ライブラリー南相馬訪問看護 ステーション	975-0061	南相馬市原町区大木戸字南東方 101-12	H17.4.1	0244 (25)4050
(社福)南相馬市 社会福祉協議会	指定居宅介護支援事業所 南相馬市社会福祉協議会 南相馬市原町区	975-0011	南相馬市原町区小川町322-1	H18.1.1	0244 (24)3415
(社福)南相馬市 社会福祉協議会	指定居宅介護支援事業所 南相馬市社会福祉協議会 南相馬市鹿島区	979-2334	南相馬市鹿島区西町2丁目117	H18.1.1	0244 (46)1777
ふくしま未来農業協同組合	J A ふくしま未来 居宅介護支援事業所 ま	979-2335	南相馬市鹿島区鹿島字御前ノ内 26	H18.4.1	0244 (46)5037
(有)大真	まことケアステーション	975-0032	南相馬市原町区桜井町2丁目 408-3	H18.6.1	0244 (24)3251
(株)ふくろう	指定居宅介護支援事業所 ふくろう	975-0015	南相馬市原町区国見町三丁目 5-24	H19.4.1	0244 (22)8892
福島県厚生農業協 同組合連合会	鹿島厚生病院 居宅介護支援事業所	979-2442	南相馬市鹿島区横手字川原2	H11.9.30	0244 (46)5125
(株)相馬の里	居宅介護支援事業所 相馬ケアプラ	975-0038	南相馬市原町区日の出町300	H20.10.1	0244 (26)7639
(株)真手寧	居宅介護支援事業所 ま	975-0061	南相馬市原町区大木戸字南東方 79-2	H28.4.1	0246 (38)3996
(社福)広野町 社会福祉協議会	広野町社会福祉協議会 広野町居宅介護支援事業所 広	979-0403	双葉郡広野町大字下浅見川字桜 田119-5	H12.1.31	0240 (28)0152
合同会社あかつき	あかつき居宅介護支援事業所	979-0402	双葉郡広野町下北迫字上大吹14	H24.1.1	0240 (27)2462
(社福)檜葉町 社会福祉協議会	社会福祉法人 檜葉町社会福祉協議会 指定居宅介護支援事業所	970-0226	いわき市平下山口字大沢1-7	H11.8.31	0240 (25)1077
(有)ベルフラット	居宅介護支援事業所 ベルフラット	970-8026	いわき市平字五色町63 富士 一第一ビル 2F-C	H15.11.1	0246 (38)6397
(社福)伸生双葉会	館山荘 指定居宅介護支援事業所	969-1302	安達郡大玉村玉井字額沢26- 3	H11.8.31	0243 (68)2711
(社福)富岡町 社会福祉協議会	社会福祉法人 富岡町社会福祉協議会	963-8041	郡山市富田町若宮前32番地 高齢者サポート拠点内	H12.1.31	0249 (35)3345
(社福)川内村 社会福祉協議会	社会福祉法人 川内村社会福祉協議会	979-1202	双葉郡川内村下川内字坂シ内 133-5	H18.6.1	0240 (38)3802
ふたば農業協同組合	J A ふたば 指定居宅介護支援事業所 (休止中)	979-1471	双葉郡双葉町長塚字町西1-1	H16.10.1	0240 (23)0656
(社福)浪江町 社会福祉協議会	浪江町社会福祉協議会 指定居宅介護支援事業所	964-0904	二本松市北トロミ520番地	H11.8.31	0243 (62)0877
(有)あんしん 介護サービス	(有)あんしん 介護サービス	964-0313	二本松市小浜字成田沢36-2	H11.12.27	0243 (65)2735
(有)なみえ ライフサポート	なみえ 指定居宅介護支援事業所	964-0981	二本松市平石高田1丁目329-1 フォレストB102号	H16.4.17	0243 (23)4988
(社福)葛尾村 社会福祉協議会	葛尾村社会福祉協議会	963-7713	田村郡三春町柴原字柴原80- 1三春の里みどり荘内	H13.4.1	0247 (62)8687
(社福)しんち福祉会	新地町 在宅介護支援センター	979-2703	相馬郡新地町小川字川向18	H11.8.31	0244 (62)5167
(社福)新地町 社会福祉協議会	社会福祉法人 新地町社会福祉協議会	979-2702	相馬郡新地町谷地小屋字樋掛田 40-1	H12.1.31	0244 (62)4213
(株)ニチイ学館	ニチイケアセンター新地	979-2611	相馬郡新地町駒ヶ嶺字新町103- 1	H22.12.1	0244 (63)2121
(株)自遊楽校	居宅介護支援事業所 自遊楽校	979-2702	相馬郡新地町谷地小屋字新地 51-2	H25.10.1	0244 (26)7984
(社福)いいたて福祉会	いいたて 在宅介護支援センター	960-1803	相馬郡飯館村伊丹沢字伊丹沢 571	H12.12.27	0244 (42)1700

③介護老人福祉施設(特別養護老人ホーム)

設置主体	施設名	郵便番号	所在地	施設長名	定員	開設年月日	電話
(社福)相馬福祉会	相馬ホーム	976-0013	相馬市小泉字高池718	石川 博	(10) 120	S56. 8.10	0244 (36)3344
(社福)仲生福祉会	長寿荘	975-0011	南相馬市原町区小川町409	志賀 敏伯	(10) 70	S57. 4. 8	0244 (24)1677
(社福)南相馬福祉会	福寿園	975-0033	南相馬市原町区高見町2-70	大内 敏文	(20) 80	H11. 4. 1	0244 (25)2811
"	万葉園	979-2334	南相馬市鹿島区西町3丁目3	菅原 武	(10) 80	H14.12.4	0244 (67)1551
"	梅の香 (休止中)	979-2102	南相馬小高区小高字金谷前81	菅原 武	(10) 50	H16. 6. 1	0244 (44)1600
(社福)竹水会	竹水園	975-0074	南相馬市原町区長野字南原41	半杭 実	(10) 80	H19.11.1	0244 (24)0228
(社福)養高会	花ぶさ苑	979-0402	双葉郡広野町大字下北迫字東町211番地2	篠崎 薫	(4) 36	H22. 4. 1	0240 (27)1755
(社福)広葉会	リリー園	979-0603	双葉郡楡葉町大字井出字上ノ原28	永山 初弥	(2) 38	H16. 2. 1 (H28.3.30再開)	0240 (25)1777
(社福)仲生双葉会	館山荘 (休止中)	979-1141	双葉郡富岡町大字上手岡字高津戸147-2	—	(10) 80	S61.4.1	0240 (22)0739
(社福)千翁福祉会	特養かわうち	979-1201	川内村大字上川内字迎原78	林 光浩	(4) 76	H27.11.1	0240 (38)3567
(社福)おおくま福寿会	サンライトおおくま (休止中)	979-1301	双葉郡大熊町大字夫沢字南台82-3	—	(10) 80	H6.10.1	0240 (32)1201
(社福)ふたば福祉会	せんだん (休止中)	979-1471	双葉郡双葉町長塚字谷沢町25-1	—	(10) 70	H17.11.1	0240 (33)5011
(社福)博文会	オンフル双葉	970-0107	いわき市平荒田目字中田40	吉田 善子	(10) 50	H1.4.1 (H28.4.1再開)	0246 (58)7241
(社福)しんち福祉会	新地ホーム	979-2703	相馬郡新地町小川字川向18	木村 利夫	(20) 80	H 5. 4. 1	0244 (62)5111
(社福)しんち福祉会	なごみの里福田	979-2708	相馬郡新地町福田字清水175番地	大堀 武	(2) 48	H26.4.1	0244 (26)4550
(社福)いいたて福祉会	いいたてホーム	960-1803	相馬郡飯館村伊丹沢字伊丹沢571	三瓶 政美	70	H 9.10 .1	0244 (42)1700

(注) 定員欄の()内は、短期入所生活介護の利用定員を別掲。

④介護老人保健施設

設置主体	施設名	郵便番号	所在地	施設長名	定員	開設年月日	電話
(医)茶畑会	ベテランズサークル	976-0013	相馬市小泉字高池319-1	山口 裕子	100 [30]	H 9. 7. 1	0244 (35)6161
(医)光麗会	森の都	979-2512	相馬市柚木大関70-1	柏村 勝利	100 [30]	H15. 8. 1	0244 (37)2530
(医)仲裕会	長生院	975-0008	南相馬市原町区本町1-141	後島 弘	100 [30]	H 2. 5. 7	0244 (22)6000
(医)慈誠会	ヨッシーランド (休止中)	975-0034	南相馬市原町区大字上渋佐字北谷地1-8	—	100 [32]	H10.11.1	0244 (24)0000
福島県厚生農業協同組合連合会	厚寿苑	979-2442	南相馬市鹿島区横手字八郎内3番地	渡邊 善二郎	100 [30]	H 8. 4. 1	0244 (46)1113
(医)社団ときわ会	檜葉ときわ苑	973-8408	いわき市内郷高坂町四方木田155	畑 穆	100	H22. 8. 1	0246 (27)1117
(医)博文会	ドーヴィル双葉 (休止中)	979-1305	双葉郡大熊町大字熊字新町369-1	—	100 [20]	H10.6.1	0240 (32)7111
(医)仲裕会	貴布祢 (休止中)	979-1513	双葉郡浪江町大字幾世橋字長田東36	—	100 [20]	H19.7.1	0240 (24)0236

(注) 定員欄の[]内は、通所リハビリテーションの利用定員を別掲。施設名については、一部略称としたものあり。

⑤介護療養型医療施設

設置主体	施設名	郵便番号	所在地	施設長名	定員	開設年月日	電話
(医)社団青空会	(医)社団青空会 大町病院	975-0001	南相馬市原町区大町3丁目97	高平 浩	10	H18. 1. 1	0244 (24)2333
南相馬市	南相馬市立 小高病院 (休止中)	979-2121	南相馬小高区東町3-8	—	21	H12. 4. 1	0244 (44)2025

⑥認知症対応型共同生活介護(認知症高齢者グループホーム)

設置主体	施設名	郵便番号	所在地	定員	開設年月日	電話
一般社団法人 ひまわりの家	認知症高齢者グループホーム えすべらんさあ	976-0012	相馬市北小泉字権現56番地の 1	18	H26.6.16	0244 (32)0002
(医)光麗会	認知症高齢者グループ ホーム森の都	979-2512	相馬市柚木字大関64-17	9	H20.3.1	0244 (35)1114
(医)慈誠会	認知症高齢者グループホーム ヨッシーⅣ (休止中)	975-0034	南相馬市原町区上渋佐字北谷 地1-8	18	H15.6.1	0244 (24)6800
(株)福祉ケア サービス	ホームズくみにの郷	975-0015	南相馬市原町区国見町 2-11-1	18	H19.5.1	0244 (24)1700
(社福) 南相馬福祉会	グループホームたんぼぼ	979-2334	南相馬市鹿島区西町3-3	9	H14.12.4	0244 (67)1554
〃	グループホーム石神	975-0061	南相馬市原町区大木戸字西原 71番地の1	18	H25.3.1	0244 (26)5811
〃	グループホーム小高 (休止中)	979-2333	南相馬市鹿島区寺内89番地 南相馬市鹿島区寺内塚合第二 応急仮設住宅	9	H22.8.1	0244 (67)2002
(株)相馬の里	グループホームオリーブの家	975-0042	南相馬市原町区栗字上江252 番地の1	18	H27.2.1	0244 (32)1088
(有)かみまの	認知症高齢者 グループホーム田園	979-2461	南相馬市鹿島区山下字北山下 21	18	H17.6.1	0244 (47)2101
(株)ユアライフ	グループホーム シニアガーデン	960-8154	福島市伏拝字田中21番地の1サ ザンピアⅡ	18	H14.7.1	0243 (24)8761
(有)T & T	認知症高齢者グループホーム高原 の家かわうち	979-1202	双葉郡川内村下川内字田ノ入 18-3	18	H18.4.1	0240 (39)0561
(医)博文会	認知症対応型 老人共同生活援助施設 クレール双葉 (休止中)	979-1305	双葉郡大熊町大字熊字新町 214-1	27	H13.4.1	0240 (32)5577
(社福) おおくま福寿会	グループホーム やすらぎの里	965-0001	会津若松市一箕町松長1丁目 17-1	9	H18.4.1	0242 (85)6252
(社福) ふたば福祉会	グループホーム せんだんの家	979-8242	いわき市南台3丁目1-1 応急仮 設住宅	9	H17.11.1	0246 (62)8284
(有)秋桜	グループホーム虹の家	969-1104	本宮市荒井字恵向121-6	9	H16.9.15	0243 (63)5511
(株)エコ	グループホーム楓	963-7719	田村郡三春町大字貝山字沼倉 177番地	18	H27.2.1	0247 (61)6201
(株)唯	認知症高齢者 グループホームゆい	979-2703	相馬郡新地町小川字山海道30 番地	9	H24.12.20	0244 (62)4117

⑦通所介護(デイサービスセンター)

設置主体	施設名	郵便番号	所在地	定員	開設年月日	電話
(社福)相馬福祉会	相馬福祉会 デイサービスセンター	976-0013	相馬市小泉字高池718	30	H元.6.1	0244 (36)3348
(社福)相馬市 社会福祉協議会	相馬市 デイサービスセンター	976-0013	相馬市小泉字高池357 (相馬市総合福祉センター内)	30	H9.10.1	0244 (36)1915
(株)ニチイ学館	ニチイケアセンター 宇多の郷	976-0032	相馬市大曲字大毛内146	33	H13.1.1	0244 (37)8021
(株)ツクイ	ツクイ相馬馬場野	976-0036	相馬市馬場野雨田4-1	40	H26.2.1	0244 (37)7122
NPO法人ふれあい サポート館アトリエ	デイサービス友遊	976-0026	相馬市南飯淵字木関無93番地	15	H24.7.1	0244 (36)3582
〃	デイサービス友遊Ⅱ	976-0042	相馬市中村字北町1-8	16	H25.10.1	0244 (26)5424
一般社団法人 ひまわりの家	共生型福祉施設どんぐり	976-0012	相馬市北小泉字権現前56-1	10	H28.4.1	0244 (32)1223
(社福) 南相馬福祉会	(社福)南相馬福祉会 福寿園デイサービスセンター	975-0033	南相馬市原町区高見町2-70	30	H11.4.1	0244 (25)2811
〃	石神デイサービスセンター	975-0061	南相馬市原町区大木戸字西原 71番地の1	30	H25.3.1	0244 (26)5812

設置主体	施設名	郵便番号	所在地	定員	開設年月日	電話
(社福)南相馬市 社会福祉協議会	指定通所介護事業所 南相馬市社会福祉協議会 すみれデイサービスセンター	979-2334	南相馬市鹿島区西町 2-165	35	H17.4.1	0244 (46)1277
(社福)南相馬市 社会福祉協議会	指定通所介護事業所 南相馬市社会福祉協議会 ひまわりデイサービスセンター	979-2334	南相馬市鹿島区西町 2-116	30	H18.4.1	0244 (46)1770
〃	指定通所介護事業所 南相馬市社会福祉協議会 あすなるデイサービスセンター	979-2102	南相馬市小高区小高金谷前84	20	H12.4.1	0244 (44)1330
(社福)伸生福祉会	けやきデイサービスセンター	975-0011	南相馬市原町区小川町425	20	H3.6.28	0244 (24)0818
(社福)車輪梅	(社福)車輪梅 デイサービスセンター しゃりん梅	975-0006	南相馬市原町区橋本町 4-15-3	25	H12.4.1	0244 (25)7123
NPO法人ライブラリー 小高訪問看護 ステーション	らいぶりー デイサービスセンター	975-0061	南相馬市原町区大木戸字 松島326番地3	42	H22.5.1	0244 (26)3507
(株)ツクイ	ツクイ南相馬	975-0033	南相馬市原町区高見町 一丁目144-6	58	H23.3.1	0244 (25)2205
(株)相馬の里	相馬の里 デイサービスセンター小高	979-2333	南相馬市鹿島区 寺内字横峰17-7	10	H21.4.1	0244 (26)8285
〃	相馬の里 デイサービスセンター原町	975-0007	南相馬市原町区 南町1丁目141	13	H24.10.1	0244 (26)9994
〃	相馬の里 デイサービスセンター原町東	975-0038	南相馬市原町区日の出町300	10	H26.1.1	0244 (26)8886
(株)ユニキャスト	デイサービス赤い風船	975-0071	南相馬市原町区深野字台畑 21-1	15	H21.8.1	0244 (24)5037
〃	デイサービス白い風船	975-0059	南相馬市原町区上太田字陣ヶ 崎281-1	17	H25.10.1	0244 (26)7828
(株)シンエイ	デイサービスステーション スマイル	975-0059	南相馬市原町区上太田字 陣ヶ崎201	35	H22.10.1	0244 (26)3275
(株)福祉ケア サービス	デイズくにみの郷	975-0015	南相馬市原町区国見町 2-13-1	14	H19.5.1	0244 (24)1700
(社福)広野町 社会福祉協議会	広野町通所介護事業所	979-0403	双葉郡広野町大字下浅見川字 桜田119-5	35	H10.7.1	0240 (28)0151
(社福)檜葉町社会福 祉協議会	檜葉町デイサービスセンター (H28.3再開)	979-0513	双葉郡檜葉町山田岡字大堤入 31-1	32	H12.4.1	0240 (25)1077
(社福)伸生双葉会	館山荘デイサービス センターもとまち	969-1302	安達郡大玉村大字玉井字上額 沢26-3	15	H18.6.1	0243 (68)2711
〃	館山荘デイサービス センターさくら	963-7704	田村郡三春町大字熊耳字南原 1	15	H5.7.5	0247 (62)3010
(有)わたなべ 介護サービス	(有)わたなべ介護サービス 通所介護「ふれあいの家」	970-8026	いわき市平字長橋町2	7	H18.9.1	0246 (22)8700
(社福)川内村 社会福祉協議会	(社福)川内村 社会福祉協議会	979-1202	双葉郡川内村大字下川内字坂 シ内133-5	30	H12.4.1	0240 (38)3802
(有)七福神	デイサービスみろくII (休止中)	979-1201	双葉郡川内村大字上川内字町 分292	10	H22.11.1	0240 (38)3450
(社福)おおくま 福祉会	サンライトおおくま デイサービスセンター	965-0001	会津若松市一箕町松長1丁目1 7-1	15	H7.3.1	0242 (85)6161
(社福)博文会	オンフル双葉 デイサービスセンター	969-1404	二本松市油井字長谷堂230	30	H元.10.1	0243 (24)8655
〃	浪江町 デイサービスセンター	969-1606	伊達郡桑折町字東段30	30	H12.4.1	024 (573)2500

設置主体	施設名	郵便番号	所在地	定員	開設年月日	電話
NPO 法人 J i n	一樹デイサービスセンター	964-0314	二本松市西勝田字杉内235杉内多目的運動場浪江町サポートセンター杉内内	34	H17.5.18	0243 (55)2630
(社福)葛尾村 社会福祉協議会	葛尾村 社会福祉協議会	976-7713	田村郡三春町柴原字柴原80-1 三春の里みどり荘内	20	H 8. 7. 1	0247 (62)8687
(社福)しんち福祉会	新地町 デイサービスセンター	979-2703	相馬郡新地町小川字川向18	39	H 5. 8. 2	0244 (62)5111
(社福)しんち福祉会	福田デイサービスセンター	979-2708	相馬郡新地町福田字清水175 番地	25	H26.4.1	0244 (26)4550
(株)和心	こもれびの里今泉	979-2703	相馬郡新地町小川字川向9-1	15	H21. 6. 1	0244 (63)2215
(株)エスピーエス	デイサービスほうゆう	979-2703	相馬郡新地町小川字清水小路 47	15	H25.5.1	0244 (26)6546
(株)自遊楽校	デイサービス自遊楽校	979-2702	相馬郡新地町谷地小屋字新地 51-2	10	H26.1.1	0244 (26)7984

3 障害者総合支援法関係

①指定障害福祉サービス事業所(居宅介護・重度訪問介護・行動援護・同行援護)

指定事業所名称	指定事業者名称	郵便番号	指定事業所所在地	サービス種類	指定年月日	電話番号
ニチイケアセンター 宇多の郷	(株)ニチイ学館	976-0032	相馬市大曲 字大毛内 146	居宅介護 (身体介護・家事援助)	H18.10.1	0244 (37)8021
				重度訪問介護	H18.10.1	
				同行援護	H23.11.1	
居宅介護事業所 でんでん虫	(一社)ひまわりの家	976-0037	相馬市中野字北反町89	居宅介護 (身体介護・家事援助・乗降介助)	H18.8.1	0244 (26)7515
				重度訪問介護	H18.10.1	
指定居宅介護事業所 南相馬市社会福祉協議会	(社福)南相馬市社会福祉協議会	975-0011	南相馬市原町区小川町 322-1	居宅介護(身体介護・家事援助)	H18.10.1	0244 (24)3870
				重度訪問介護	H18.10.1	
平和タクシー介護事業部	平和タクシー(株)	975-0004	南相馬市原町区旭町 1-26	居宅介護 (身体介護・家事援助・乗降介助)	H18.10.1	0244 (23)6307
				重度訪問介護	H18.10.1	
				同行援護	H25.4.1	
のぞみケアタクシー介護事業所	のぞみケアタクシー(株)	975-0032	南相馬市原町区桜井町 1-139-1	居宅介護 (身体介護・家事援助・乗降介助)	H18.11.1	0244 (26)9110
				重度訪問介護	H18.11.1	
ニチイケアセンター原町	株ニチイ学館	975-0004	南相馬市原町区旭町 3-25	居宅介護 (身体介護・家事援助)	H19.8.1	0244 (25)7511
				重度訪問介護	H19.8.1	
				同行援護	H24.7.1	
ジャパンケア相馬	(株)ジャパンケアサービス	976-0016	相馬市沖ノ内2-10-1 KMSビル貸店舗1F	居宅介護(身体介護・家事援助)	H19.11.1	0244 (25)2781
				重度訪問介護	H19.11.1	
(社福) 広野町社会福祉協議会	(社福)広野町社会福祉協議会	979-0408	双葉郡広野町中央台1-4-1 広野町老人福祉センター内	居宅介護(身体介護・家事援助)	H18.10.1	0240 (27)2789
				重度訪問介護	H18.10.1	
(社福) 楡葉町社会福祉協議会	(社福)楡葉町社会福祉協議会	970-0984	いわき市平上山口字小喜目 作34-1 高久第10応急仮設住宅内	居宅介護(身体介護・家事援助)	H18.10.1	0246 (38)8680
				重度訪問介護	H18.10.1	
(社福) 川内村社会福祉協議会 (休止中)	(社福)川内村社会福祉協議会	979-1202	双葉郡川内村下川内字坂 シ内133-5	居宅介護(身体介護・家事援助)	H18.10.1	0240 (38)3802
				重度訪問介護	H18.10.1	
(社福) 双葉町社会福祉協議会 (休止中)	(社福)双葉町社会福祉協議会	974-8212	いわき市東田町2丁目19-3 トークビル1階A号	居宅介護(身体介護・家事援助)	H18.10.1	0246 (84)6725
				重度訪問介護	H18.10.1	
(社福) 浪江町社会福祉協議会 (休止中)	(社福)浪江町社会福祉協議会	964-0984	二本松市北トロミ520番地	居宅介護(身体介護・家事援助)	H18.10.1	0243 (62)0877
				重度訪問介護	H18.10.1	
安心あさがお居宅介護事業所 同行援護事業所「ひかり」	(NPO)あさがお	979-2335	南相馬市鹿島区鹿島 字上沼田120-1	居宅介護 (身体介護・家事援助)	H21.11.1	0244 (46)2527
				重度訪問介護		
				同行援護	H26.9.1	
シェルパ	(NPO)シェルパ	964-0984	楡葉町大字小埜字風呂内 22番地	居宅介護(身体介護・家事援助)	H27.5.1	090- 7423- 5950
				重度訪問介護	H27.5.1	
訪問介護サービス友遊	(NPO)ふれあいサポート館アトリエ	976-0042	相馬市中村字北町1-8	居宅介護(身体介護・家事援助)	H28.4.1	0244 (26)5424
				重度訪問介護	H28.4.1	

②指定障害福祉サービス事業所(生活介護)

指定事業所名称	指定事業者名称	郵便番号	指定事業所所在地	指定年月日	電話番号
せきれい (休止中)	(社福)福島県福祉事業協会	979-1171	双葉郡富岡町大字大菅字蛇谷須79	H22.4.1	0240 (25)8022
デイさぼーと ぴーなっつ	(NPO)さぼーとセンターぴあ	975-0034	南相馬市原町区上洪佐字原田94-4	H18.10.1	0244 (24)0216
リジョイスとみおか (群馬県避難中)	(社福)友愛会	370-0865	群馬県高崎市寺尾町2120-2 国立のぞみの園内	H20.4.1	027 (386)6031
ワークスペース・いいたて (休止中)	(社福)福島県福祉事業協会	960-1721	相馬郡飯館村飯樋字大久保65-1	H22.7.14	0244 (43)2830
サラダ農園	(NPO)Jin	975-0061	南相馬市原町区大木戸字松島339-52	H25.4.1	0244 (22)3866
共生型福祉施設どんぐり	(一社)ひまわりの家	976-0012	相馬市北小泉字権現前56-1	H26.11.1	0244 (32)1223
多機能事業所「ともに」	(NPO)あさがお	979-2334	南相馬市鹿島区西町3-62	H27.1.5	0244 (46)5505

③指定障害福祉サービス事業所(短期入所)

指定事業所名称	指定事業者名称	郵便番号	指定事業所所在地	指定年月日	電話番号
障害福祉サービス短期入所施設 ふきのとう苑	(社福)相双記念会	979-2532	相馬市富沢字松道19	H18.10.1	0244 (35)3090
特別養護老人ホーム 福寿園	(社福)南相馬福祉会	975-0033	南相馬市原町区高見町2-70	H18.10.1	0244 (25)2811
原町共生授産園	(社福)福島県福祉事業協会	975-0021	南相馬市原町区金沢字割田228	H24.4.1	0244 (24)1233
社会福祉法人福島県福祉事業協会 原町学園	(社福)福島県福祉事業協会	979-2521	相馬市赤木字松ヶ沢160-4	H18.10.1	0244 (36)4660
特別養護老人ホーム 梅の香(休止中)	(社福)南相馬市社会福祉協議会	979-2102	南相馬市小高区小高字金谷前81	H18.10.1	0244 (44)1600
東洋学園児童部	(社福)福島県福祉事業協会	973-8407	いわき市内郷宮町字峰根65-189	H18.10.1	0246 (38)7871
東洋学園成人部	(社福)福島県福祉事業協会	973-8407	いわき市内郷宮町字峰根65-4	H22.4.1	0246 (38)7831
東洋育成園	(社福)福島県福祉事業協会	963-4433	田村市船引町北鹿又字沼ノ下121-190	H24.4.1	0247 (73)8045
光洋愛成園 (群馬県避難中)	(社福)友愛会	370-0865	群馬県高崎市寺尾町2120-2 国立のぞみの園内	H18.10.1	027(386)6 030

④指定相談支援事業所

指定事業所名称	指定事業者名称	郵便番号	指定事業所所在地	サービス種類	指定年月日	電話番号
相談支援事業所 陽だまり	(一社)ひまわりの家	976-0042	相馬市中野字北反町85	計画相談支援 障害児相談支援	H24. 4.1	0244 (26)7518
相談支援相馬事業所	(社福)福島県福祉事業協会	975-0032	南相馬市原町区桜井町1-77-2	計画相談支援 地域移行支援 地域定着支援 障害児相談支援	H25.4.1	0244 (24)3553
相談支援センターほっと悠	(NPO)ほっと悠	975-0062	南相馬市原町区本陣前1-67	計画相談支援 地域移行支援 地域定着支援	H24.4.1	0244 (24)5557
はらまちひばりワークセンター	(NPO)はらまちひばり	975-0018	南相馬市原町区北町522	計画相談支援	H24.4.1	0244 (24)4123
指定特定相談支援事業所, 指定 障害児相談支援事業所「ともに」	(NPO)あさがお	979-2335	南相馬市鹿島区上沼田120-1	計画相談支援 障害児相談支援	H24. 4.1	0244 (46)2527
指定一般相談支援事業所「ともに」				地域移行支援 地域定着支援		
相談支援事業所そらまめ	(NPO)さぼーとセンターぴあ	975-0034	南相馬市原町区洪佐字原田94-4	計画相談支援 地域移行支援 地域定着支援	H24. 4.1	0244 (24)0222
指定相談支援事業所 「結いの里」	(社福)希望の杜福祉会	970-0222	いわき市平字沼ノ内諏訪原2-5-7	計画相談支援	H24. 4.1	0246 (88)8850
サポートセンターゆうあい (群馬県避難中)	(社福)友愛会	370-0865	群馬県高崎市寺尾町2120-2 国立のぞみの園内	計画相談支援 障害児相談支援	H24. 4.1	027 (386)6031
相談支援双葉事業所	(社福)福島県福祉事業協会	963-4114	田村市船引町船引字大日坊35	計画相談支援 地域移行支援 地域定着支援 障害児相談支援	H25. 4.1	0247 (82)5731
そうま障がい者相談センター	(社福)相馬市社会福祉協議会	976-0013	相馬市小泉字高池357番地	計画相談支援 障害児相談支援	H26.4.1	0244 (36)5033
相談支援事業所すずらん	(社福)相双記念会	979-2532	相馬市富沢字松道19番	計画相談支援	H26.6.1	0244 (35)3090
相談支援事業所なごみCLUB	(NPO)相双に新しい精神科医療保健福祉システムをつくる会	976-0016	相馬市沖ノ内1-2-8	計画相談支援	H27.4.1	0244 (26)9753

⑤指定障害福祉サービス事業所(就労継続支援A型)

指定事業所名称	指定事業者名称	郵便番号	指定事業所所在地	指定年月日	電話番号
サラダ農園	(NPO)Jin	975-0061	南相馬市原町区大木戸 字松島339-52	H25.4.1	0244 (22)3866

⑥指定障害福祉サービス事業所(就労継続支援B型)

指定事業所名称	指定事業者名称	郵便番号	指定事業所所在地	指定年月日	電話番号
ふたばの里	(社福) 希望の杜福祉会	970-0222	いわき市平沼ノ内諏訪原2-5-7	H19.4.1	0246 (38)6777
就労支援センターほっと悠Ms	(NPO)ほっと悠	975-0006	南相馬市原町区橋本町3-35-3	H20.3.26	0244 (22)5504
ひまわりの家	(一社)ひまわりの家	976-0042	相馬市中村字新町191	H25.4.1	0244 (26)7281
きぼうのあさがお	(NPO)あさがお	979-2335	南相馬市鹿島区鹿島 字上沼田120-1	H20.12.1	0244 (46)2527
ワークセンターさくら (群馬県避難中)	(社福)友愛会	370-0865	群馬県高崎市寺尾町2120-2 国立のぞみの園内	H21.4.1	027 (386)6032
自立研修所びんズ	(NPO)サポートセンター びあ	979-2331	南相馬市鹿島区江垂堂前43-1	H18.10.1	0244 (46)5834
せきれい (休止中)	(社福) 福島県福祉事業協会	979-1171	双葉郡富岡町大字大菅 字蛇谷須79	H22.4.1	0240 (25)8022
ひまわりの家3	(一社)ひまわりの家	979-2611	相馬郡新地町駒ヶ嶺 字西久保159	H25.4.1	0244 (62)5922
ひまわりの家2	(一社)ひまわりの家	976-0042	相馬市中村字大手先30-1	H25.4.1	0244 (35)6202
就労継続支援B型事業 所ワークスペースアシスト	(社福) 福島県福祉事業協会	975-0032	南相馬市原町区桜井町1-130	H21.6.25	0244 (26)3338
就労支援センターほっと悠あゆみ (休止中)	(NPO)ほっと悠	979-2113	南相馬市小高区関場1-52-2	H22.8.1	0244 (44)6771
はらまちひばりワークセン ター		975-0018	南相馬市原町区北町522	H23.8.10	0244(24)4123
はらまちひばりワークセン ターポニー作業所 (従たる事業所)	(NPO)はらまちひばり	975-0018	南相馬市原町区北町159	H24.4.1	0244 (24)4443
ワークスペース・いいたて (休止中)	(社福) 福島県福祉事業協会	960-1721	相馬郡飯館村飯樋 字大久保65-1	H22.7.14	0244 (43)2830
就労支援事業所スマイル センター		976-0013	相馬市小泉字高池347-1	H22.4.1	0244 (35)5100
就労支援事業所フレンズ (従たる事業所)	(社福)スマイルワーク	976-0152	相馬市粟津字長沢24	H22.4.1	0244 (36)1130
サラダ農園	(NPO)Jin	975-0061	南相馬市原町区大木戸 字松島339-52	H27.7.1	0244 (22)3866
工房もくもく	(NPO)みんなのしあわせ プロジェクト	976-0042	相馬市中村字一丁目8番地の14	H28.4.1	0244 (26)4640

⑦指定障害福祉サービス事業所(共同生活援助)

指定事業所名称	指定事業者名称	郵便番号	指定事業所所在地	サービス種類	共同生活住居名称	指定年月日	電話番号
共同生活援助事業所プチマト	(一社)ひまわりの家	976-0042	相馬市中村字新町191	介護サービス包括型	プチマト プチマト2 プチマト3 プチマト4 プチマト5 プチマト6 プチマト7 プチマト8 プチマト9	H26.5.1	0244 (26)7281
なごみの里	(公財)金森和心会	975-0013	南相馬市原町区上町2-74-3	外部サービス利用型	なごみの里 なごみの里2	H18.10.1	0244 (23)4166
グループホーム原町事業所	(社福)福島県福祉事業協会	975-0032	南相馬市原町区桜井町1-77-2	外部サービス利用型	グループホーム三島寮 グループホーム第一東寮 グループホーム第二東寮 グループホーム北町寮 グループホームさくら寮 原町学園アフターケアセンター	H18.10.1	0244 (24)3553
いやしの家	(NPO)あさがお	979-2334	南相馬市鹿島区西町2-2	介護サービス包括型	いやしの家 いやしの家2 いやしの家3 いやしの家5 いやしの家6 いやしの家7	H18.12.1	0244 (46)5773
ゆうゆうの里(休止中)	医療法人創究会	979-2124	南相馬市小高区本町2-59	共同生活援助(H26.3.31以前制度)	ゆうゆうの里	H18.10.1	0244 (44)1370
サポートセンターゆうあい(群馬県避難中)	(社福)友愛会	370-0865	群馬県高崎市寺尾町2120-2 国立のぞみの園内	介護サービス包括型	本町ホーム ゆうゆうホーム グループホームこばな さくらホーム つばさホーム	H19.1.1	027 (386)6031
そよ風(休止中)	医療法人博文会	979-1308	双葉郡大熊町下野上字原127-5	共同生活援助(H26.3.31以前制度) 共同生活介護(H26.3.31以前制度)	障害者指定共同生活援助施設 そよ風	H22.7.12 H22.7.12	0240 (32)7170 0240 (32)7170
グループホーム富岡事業所	(社福)福島県福祉事業協会	963-4314	田村市船引町文珠字洞181-2	外部サービス利用型	フレンドリーハウス新町 グループホーム王塚 グループホーム夜の森南 グループホーム大菅 グループホーム上ノ町1 グループホーム上ノ町2 ハートフルさくら1 ハートフルさくら2	H18.10.1	0247 (82)6945
共同生活援助グループホームふきのとう	(社福)相双記念会	979-2521	相馬市赤木字一里壇277-6	介護サービス包括型	共同生活援助グループホームふきのとう	H27.12.14	0244 (35)3090

⑧指定障害福祉サービス事業所(自立訓練)

指定事業所名称	指定事業者名称	郵便番号	指定事業所所在地	指定年月日	電話番号
ワークセンターさくら(群馬県避難中)	(社福)友愛会	370-0865	群馬県高崎市寺尾町2120-2 国立のぞみの園内	H21.4.1	027(386)6032
ひまわりの家3	(一社)ひまわりの家	979-2611	相馬郡新地町駒ヶ嶺字西久保159番地	H25.4.1	0244(62)5922
ひまわりの家3(従たる事業所)		976-0022	相馬市尾浜字細田360-2	H25.4.1	0244(26)6671
多機能事業所「ともしこ」	(NPO)あさがお	979-2334	南相馬市鹿島区西町3-62	H27.1.5	0244 (46)5505

⑨指定障害者支援施設

指定事業所名称	指定事業者名称	郵便番号	指定事業所所在地	サービス種類	指定年月日	電話番号
障害者支援施設 ふきのとう苑	(社福) 相双記念会	979-2532	相馬市富沢 字松道19	生活介護	H19.9.28	0244 (35)3090
				施設入所支援		
光洋愛成園 (群馬県避難中)	(社福)友愛会	370-0865	群馬県高崎市 寺尾町2120-2 国立のぞみの園内	生活介護	H21.4.1	027 (386)6030
				施設入所支援		
東洋学園成人部	(社福)福島県福 祉事業協会	973-8407	いわき市内郷宮町 字峰根65-4	生活介護	H22.4.1	0246 (38)7831
				施設入所支援		
東洋育成園	(社福)福島県福 祉事業協会	963-4433	田村市船引町北鹿又 字沼ノ下121-190	生活介護	H24.4.1	0247 (73)8045
				施設入所支援		
原町共生授産園	(社福)福島県福 祉事業協会	975-0021	南相馬市原町区金沢 字割田228	生活介護	H24.4.1	0244 (24)1233
				就労継続支援B型 (H26.4.1~休止)		
				施設入所支援		
原町学園 (年齢超過者)	(社福)福島県福 祉事業協会	979-2521	相馬市赤木字松ヶ沢 160-4	生活介護	H24.4.1	0244 (36)4660
				施設入所支援		
東洋学園児童部 (年齢超過者)	(社福)福島県福 祉事業協会	973-8407	いわき市内郷宮町字 峰根65-189	生活介護	H24.4.1	0246 (38)7871
				施設入所支援		

⑩地域活動支援センター

設置主体	施設名	郵便番号	所在地	施設長名	開設年月日	電話番号
(社福) 希望の杜福祉会 (いわき市避難中)	結いの里 (休止中)	970-8034	いわき市平上荒川 字後沢201他	早川千枝子	H18.10.1	0246 (21)2555
(NPO) フリースペースふらっと	フリースペース ふらっと	976-0023	相馬市和田 字北迫7-15	渡部 育子	H19.4.1	0244 (38)6210
(NPO) さぽーとセンターぴあ	自立研修所 えんどう豆	975-0026	南相馬市原町区上高 平字中里430-2	高野 由紀子	H18.10.17	0244 (23)4177
(NPO)あおば	地域活動支援セ ンターあおば (休止中)	979-1471	双葉郡双葉町長塚字 谷沢町10	原田 知恵子	H20.4.1	0240 (33)2775
(NPO)相双に新しい精神 科医療保健福祉システ ムをつくる会	地域活動支援セ ンターなごみCL UB	976-0016	相馬市沖ノ内1-2-8	大谷 廉	H27.4.1	0244 (26)9753

4 医療・保健関係

①病院

名称	所在地	病 床						救急病院		病院群 輪番制 参加	電話番号
		一般	療養	精神	結核	感染	合計	救急	協力		
財団法人金森和心会 雲雀ヶ丘病院	南相馬市原町区上町 1-30			254			254				0244 (23)4166
医療法人相雲会 小野田病院	南相馬市原町区旭町 3-21	97	53				150	○		○	0244 (24)1111
医療法人社団青空会 大町病院	南相馬市原町区大町 3-97	104	84				188	○		○	0244 (24)2333
渡 辺 病 院	相馬郡新地町駒ヶ嶺字 原92	140					140	○			0244 (63)2100
南相馬市立総合病院	南相馬市原町区高見 町2-54-6	230					230	○		○	0244 (22)3181
公立相馬総合病院	相馬市新沼字坪ヶ迫 142	230					230	○		○	0244 (36)5101
医療法人社団茶畑会 相馬中央病院	相馬市沖ノ内3-5-18	49	48				97	○		○	0244 (36)6611
福島県厚生農業協同組合 連合会鹿島厚生病院	南相馬市鹿島区横手 字川原2	40	40				80	○		○	0244 (46)5125
南相馬市立小高病院	南相馬市小高区東町 3-8	48	51				99				0244 (44)2025
小高赤坂病院 (休止中※H26.4.23～)	南相馬市小高区片草 字秩父山24			104			104				0244 (44)5121
高 野 病 院	双葉郡広野町大字下 北迫字東町214		65	53			118				0240 (27)2901
今 村 病 院 (休止中)	双葉郡富岡町大字本 岡字関ノ前243	36	54				90	○		○	0240 (22)6522
医療法人博文会双葉病院 (休止中)	双葉郡大熊町大字熊 字新町176-1			350			350				0240 (32)2191
福島県立大野病院 (休止中)	双葉郡大熊町大字下 野上字大野98-1	146				4	150	○		○	0240 (32)2240
福島県厚生農業協同組合 連合会双葉厚生病院 (休止中)	双葉郡双葉町大字新 山字久保前100	120		140			260	○		○	0240 (33)2151
医療法人西会 (休止中)	双葉郡浪江町大字権 現堂字下柳町6	42	37				79		○	○	0240 (34)2525
合 計		1,282	432	901	0	4	2,619	10	1	10	

②市町村保健センター

市町村名 (施設名)	所在地	開設年月日	電話番号
相 馬 市 (相馬市保健センター)	〒976-0042 相馬市中村字大手先44-3	S63. 4. 1	0244(35)4477
南 相 馬 市 (原町保健センター)	〒975-0011 南相馬市原町区小川町322-1	H7. 4. 1	0244(23)3680
鹿 島 市 (鹿島保健センター)	〒979-2334 南相馬市鹿島区西町3-2	H11.12.24	0244(46)1451
小 高 市 (小高保健福祉センター)	〒979-2102 南相馬市小高区小高字金谷前84	H12.1.1	0244(44)6407

市 町 村 名 (施 設 名)	所 在 地	開設年月日	電話番号
広 野 町 保 健 セ ン タ ー (広 野 町 保 健 セ ン タ ー)	〒979-0408 双葉郡広野町中央台1-7	H 6. 4. 1	0240(27)3040
檜 葉 町 保 健 セ ン タ ー ※ 原 発 災 害 に よ り 使 用 不 可 (檜 葉 町 保 健 セ ン タ ー)	〒979-0604 双葉郡檜葉町大字北田字鐘突堂5-5	H 2. 4. 1	0240(25)4155
富 岡 町 保 健 セ ン タ ー ※ 原 発 災 害 に よ り 使 用 不 可 (富 岡 町 保 健 セ ン タ ー)	〒979-1151 双葉郡富岡町大字本岡字王塚622-1	H 5. 4. 1	0240(22)9013
川 内 村 保 健 ・ 福 祉 ・ 医 療 複 合 施 設 ゆ ね (川 内 村 保 健 ・ 福 祉 ・ 医 療 複 合 施 設 ゆ ね)	〒979-1202 双葉郡川内村大字下川内字坂シ内133-5	H12. 4. 1	0240(38)2941
大熊町 (原発災害による仮事務所) (大 熊 町 役 場 会 津 若 松 出 張 所 大 熊 町 保 健 セ ン タ ー)	〒965-0873 会津若松市追手町2-41	H13. 4. 1	0240(31)1250
双 葉 町 総 合 保 健 福 祉 施 設 ※ 原 発 災 害 に よ り 使 用 不 可 (双 葉 町 総 合 保 健 福 祉 施 設)	〒979-1471 双葉郡双葉町大字長塚字谷沢町35-1	H11. 4. 1	0240(23)0333
浪 江 町 保 健 セ ン タ ー な み え ※ 原 発 災 害 に よ り 使 用 不 可 (ふ れ あ い セ ン タ ー な み え)	〒979-1521 双葉郡浪江町大字権現堂字矢沢町6-1	H10. 2. 19	0240(34)4581
新 地 町 保 健 セ ン タ ー (新 地 町 保 健 セ ン タ ー)	〒979-2702 相馬郡新地町谷地小屋字樋掛田40-1	H 9. 4. 1	0244(62)2096
飯 館 村 保 健 セ ン タ ー ※ 原 発 災 害 に よ り 使 用 不 可 (飯 館 村 保 健 セ ン タ ー)	〒960-1721 相馬郡飯館村飯樋字町478	S57. 4. 1	0244(42)1619

③訪問看護ステーション

開 設 者	名 称	所 在 地	開設年月日	電話番号
相馬方部衛生組合	相馬方部訪問看護ステーション	〒976-0042 相馬市中村字大手先13 相馬方部衛生組合事務局内	H 9. 10. 1	0244 (35)6333
(医) 茶 畑 会	沖ノ内訪問看護ステーション	〒976-0016 相馬市沖ノ内3-6-4	H11. 9. 1	0244 (36)7742
(有) ライフケアTW	訪問看護ステーション 四季	〒976-0014 相馬市北飯淵1-16-5	H16. 10. 1	0244 (35)1552
(株) クオリティーライフ	リハビリ訪問看護ステーションつば	〒976-0011 相馬市新沼字坪ヶ迫11-1	H18. 4. 1	0244 (36)1127
エルダーウェルフェア ヴィレッジ(株)	訪問看護ステーションきらり	〒976-0053 相馬市小野字下薬師堂62 *ランヒルス*小野202	H26. 1. 1	0244 (26)7466
特定非営利活動法人 相双 に新しい精神科医療保健 福祉システムをつくる会	訪問看護ステーションなごみ	〒975-0016 相馬市沖ノ内一丁目2-8	H26. 4. 1	0244 (26)9792
(医) 伸 裕 会	訪問看護ステーション ゆうゆう	〒975-0014 南相馬市原町区西町1丁目50	H 7. 2. 22	0244 (23)7373
NPO法人ライプリー 小高訪問看護ステーション	ライプリー南相馬 訪 問 看 護 ス テ ー シ ョ ン	〒975-0061 南相馬市原町区大木戸字南東方101-12	H17. 4. 1	0244 (25)4050
合 同 会 社 ひ ま わ り	南相馬ひまわり訪問看護ステーション	〒975-0014 南相馬市原町区西町二丁目55-2	H26. 2. 1	0244 (23)3731
合 同 会 社 え ー る	訪問看護ステーションえーる	〒975-0003 南相馬市原町区栄町2丁目78番地	H25. 5. 1	0244 (26)6730
福 島 県 厚 生 農 業 協 同 組 合 連 合 会 協 同 組 合 連 合 会	福島県厚生農業協同組合連合会 訪 問 看 護 ス テ ー シ ョ ン 万 葉	〒979-2442 南相馬市鹿島区横手字川原2	H12. 2. 2	0244 (46)5125
(有) ベルフラット	べるふらっと訪問看護ステーション (休 止 中)	〒979-0603 双葉郡檜葉町大字井出字西原64-5 メゾン木屋A-3	H16. 1. 1	0240 (26)0237

第5 管内相談員名簿

①戦没者遺族相談員

市町村名	氏名	担当地区	市町村名	氏名	担当地区
相馬市	中山 誠一	相馬市・新地町・飯館村	浪江町	藤田 保正	葛尾村・浪江町・双葉町・大熊町
南相馬市	大場 盛子	南相馬市	富岡町	渡邊 喜助	富岡町・川内村・楡葉町・広野町

②戦傷病者相談員

市町村名	氏名	担当地区
南相馬市	大場 盛子	南相馬市

第6 管内関係機関・団体等名簿

①医療機関

(H28.4.1現在)

名 称	代表者職・氏名	所 在 地	電話番号
社団法人相馬郡医師会	会 長 樋口 利行	南相馬市原町区東町1-82	0244(26)1883
社団法人双葉郡医師会	会 長 堀川 章仁	安達郡大玉村玉井字横堀平158-16 (富岡町大玉仮設診療所内)	080(2302)5362
相馬歯科医師会	会 長 菅野 明彦	相馬市塚の町2丁目6-15	0244(36)1525
双葉郡歯科医師会	会 長 佐藤 唯彰	岩瀬郡天栄村大字飯豊字上原23	0248(23)1110
相馬薬剤師会	会 長 八牧 将彦	南相馬市原町区旭町1丁目12 (ヤマキ保健薬局)	0244(22)4970
双葉郡薬剤師会	会 長 稲川 ひろみ	双葉郡広野町大字下浅見川字柳町59-2 (株)広野薬局)	0240(27)2265
福島県看護協会相双支部	支部長 堀内 由美	相馬市石上字南蛭沢344 (相馬看護専門学校内)	0244(37)8118
相馬地方病院群輪審制協議会	会 長 金澤 幸夫	南相馬市原町区高見町2丁目54-6 (南相馬市立総合病院内)	0244(22)3181
双葉地方病院群輪審制協議会	会 長 重富 秀一	福島市飯坂町平野字三枚長1-1 (JA福島厚生連内)	024(554)3481
福島県保健衛生協会 相双地区センター	所 長 櫻井 孝博	南相馬市原町区青葉町2-62-1	0244(24)3168

②総務企画部関係

(H28.7.1現在)

名 称	代表者職・氏名	所 在 地	電話番号
相馬市社会福祉協議会	会 長 只野 裕一	相馬市小泉字高池357	0244(36)5033
南相馬市社会福祉協議会	会 長 西浦 武義	南相馬市原町区小川町322-1	0244(24)3415
広野町社会福祉協議会	会 長 遠藤 智	広野町中央台1丁目4-1	0240(27)2789
檜葉町社会福祉協議会	会 長 松本 幸英	檜葉町大字北田字鐘突堂5-5	0240(25)4157
		(いわき出張所)いわき市平上山口字小喜目作34-1 檜葉町サポートセンター空の家内	0246(38)8680
		(会津美里出張所)大沼郡会津美里町字宮里96 サポートセンターならは(会津)	0242(55)0177
富岡町社会福祉協議会	会 長 宮本 皓一	富岡町中央1丁目8-1	0240(22)5522
		(郡山事務所)郡山市富田町字若宮前32 高齢者等サポート拠点 おだがいさセンター内	024(935)3345
		(いわき支所)いわき市平北白土字宮前8番地 富岡町役場いわき支所内	0246(38)3580
川内村社会福祉協議会	会 長 遠藤 雄幸	川内村大字下川内字坂シ内133-5	0240(38)3802
大熊町社会福祉協議会	会 長 渡部 正勝	大熊町大字下野上字大野557-1	0240(32)5377
		(仮事務所)会津若松市追手町2番41号 大熊町役場会津若松出張所内	0242(29)5760
双葉町社会福祉協議会	会 長 高野 泉	双葉町大字長塚字谷沢町35-1	0240(23)0333
		(仮事務所)いわき市東田町二丁目19-3 トークビル1階A号	0246(84)6725
浪江町社会福祉協議会	会 長 馬場 有	浪江町大字権現堂字矢沢町6-1	0240(34)4685
		(仮事務所)二本松市北トロミ520	0243(62)0877
葛尾村社会福祉協議会	会 長 松本 允秀	葛尾村大字落合字菅ノ又6-1	0240(29)2020
		(仮事務所)田村郡三春町柴原字柴原80-1 葛尾村サポートセンター三春の里「みどり荘」内	0247(62)8687
新地町社会福祉協議会	会 長 加藤 憲郎	新地町谷地小屋字樋掛田40-1	0244(62)4213
飯館村社会福祉協議会	会 長 菅野 茂	飯館村伊丹沢字伊丹沢571	0244(42)1021
		(仮事務所)福島市飯野町後川3-1 いいの交流館内	024(562)3622

名 称	代表者職・氏名	所 在 地	電話番号
南相馬市遺族会	会 長 大場 盛子	南相馬市内	—
相馬市遺族会	会 長 中山 誠一	相馬市内	—
相馬郡遺族会連合会	会 長 林 成徳	相馬郡新地町谷地小屋字桶掛田40-1 (新地町社会福祉協議会内)	0244(62)4213
双葉郡遺族会	会 長 藤田 保正	二本松市北トロミ520番地 (浪江町社会福祉協議会内)	0243(62)0877
相双地区民生委員会長連絡会	会 長 根本 友子	会津若松市追手町2番41号 (大熊町社会福祉協議会内)	0244(42)1021
日本赤十字社福島県支部相双地区	地区長 飯沼 秀敏	南相馬市原町区錦町1-30 (相双保健福祉事務所内)	0244(26)1324
福島県共同募金会相双委員会	委 員 飯沼 秀敏	南相馬市原町区錦町1-30 (相双保健福祉事務所内)	0244(26)1324
日本赤十字社福島県支部 相馬地方有功会	会 長 濱田 幸政	南相馬市原町区錦町1-30 (相双保健福祉事務所内)	0244(26)1323
日本赤十字社福島県支部 双葉地方有功会	会 長 菊地 政子	南相馬市原町区錦町1-30 (相双保健福祉事務所内)	0244(26)1323
相馬方部赤十字奉仕団 連絡協議会(休止中)			
双葉方部赤十字奉仕団 連絡協議会(休止中)			

③健康福祉部関係

(H28.4.1現在)

名 称	代表者職・氏名	所 在 地	電話番号
双葉地方老人クラブ連絡協議会	会 長 大和田 高男	双葉郡広野町中央台一丁目4-1 (広野町社会福祉協議会内)	0240(27)2789
原町方部介護支援専門員 連絡協議会	会 長 大井 利巳	南相馬市原町区小川町322-1 (南相馬市社会福祉協議会内)	0244(25)3329
相馬方部介護支援専門員 連絡協議会	会 長 愛澤 俊行	相馬市小泉字高池357 (相馬市社会福祉協議会内)	0244(36)5033
双葉北地域介護支援専門員 連絡協議会(休止中)			
双葉南地域介護支援専門員 連絡協議会(休止中)			
相馬市身体障がい者福祉会	会 長 佐原 英夫	相馬市小泉字高池357 (相馬市社会福祉協議会内)	0244(36)5033
南相馬市身体障害者福祉会	会 長 佐々木 昭宣	南相馬市原町区小川町322-1 (南相馬市社会福祉協議会 原町区福祉サービスセンター内)	0244(24)3415
小高身体障害者福祉協会 (現在休会中)	会 長 竹 内 久	南相馬市小高区東町3-22 (南相馬市社会福祉協議会 小高区福祉サービスセンター内)	0244(26)7820
相馬身体障がい者福祉会	会 長 荒 一夫	新地町谷地小屋字桶掛田40-1	0244(62)4213
双葉郡身体障害者福祉会	会 長 半谷 克弘	安達郡大玉村玉井字横堀平158-16 あだたら応急仮設住宅F4-1	0243(24)1137
福島県精神保健福祉協会相双支部	支部長 熊倉 徹雄	南相馬市原町区錦町1-30 (相双保健福祉事務所内)	0244(26)1132
相双地区食生活改善推進協議会	会 長 渡辺 純子	南相馬市原町区錦町1-30 (相双保健福祉事務所内)	0244(26)1138
(社)認知症の人と家族の会 福島県支部相双地区会	代表世話人 荒 ヒサエ	南相馬市原町区中太田字洞52	0244(23)4519
相双方部子育て支援連絡会議	会 長 江本 節子	南相馬市原町区錦町1-30 (相双保健福祉事務所内)	0244(26)1134

④生活衛生部関係

(H28.4.1現在)

名 称	代表者職・氏名	所 在 地	電話番号
相馬地区食品衛生協会	会 長 太田 正克	南相馬市原町区錦町1-30 (相双保健福祉事務所内)	0244(24)3224
双葉地区食品衛生協会	会 長 高野 泰	富岡町大字小浜字中央583	0240(22)8040
相馬地方調理師会	会 長 清水 清吉	南相馬市原町区錦町1-30 (相双保健福祉事務所内)	0244(24)3224
双葉地区調理師会	会 長 石澤 茂	富岡町大字小浜字中央583	0240(22)8040
相馬地区食品衛生指導員協議会	会 長 吉田 至巴	南相馬市原町区錦町1-30 (相双保健福祉事務所内)	0244(24)3224
双葉地区食品衛生指導員協議会	会 長 光家 正恭	富岡町大字小浜字中央583	0240(22)8040
相馬地区薬物乱用防止指導員協議会	会 長 田中 俊英	相馬市馬場野字中谷地149-2	0244(36)6655
双葉地区薬物乱用防止指導員協議会	会 長 佐久間 正行	川内村大字下川内字原33	0240(38)2259



平成28年度

平成28年10月発行

業 務 概 況

編集・発行

・福島県相双保健福祉事務所

〒975-0031 南相馬市原町区錦町1丁目30番地

電 話 0244-26-1326

F A X 0244-26-1332

<http://www.pref.fukushima.lg.jp>

[/sec/21160a/](http://www.pref.fukushima.lg.jp/sec/21160a/)

E-mail : sousou.hokenfukushi@pref.fukushima.lg.jp

・富岡福祉相談コーナー（いわき出張所内）

・いわき出張所

〒970-8026 いわき市平字梅本15番地（いわき合同庁舎内）

電 話 0246-24-6118

F A X 0246-24-6072
